



ESTADO DE SERGIPE

Secretaria de Estado do Planejamento, Orçamento e Gestão
Superintendência-Geral de Compras Centralizadas

NOTA TÉCNICA/SGCC N.º:	003/2012
UNIDADE:	ASSESSORIA/SGCC/SEPLAG
ASSUNTO:	Ações e Resultados da SGCC/Seplag em dezembro de 2011.

1. Considerações Iniciais

O presente trabalho tem o escopo de apresentar as ações e resultados da SGCC/Seplag em dezembro de 2011. Foram analisados dados sobre registros de preços, dispensas de licitação, procedimentos licitatórios e economia gerada no período, bem como informações sobre as microempresas e empresas de pequeno porte que participam dos certames realizados pela Superintendência de Compras.

O objetivo maior dessa nota é, portanto, disponibilizar informações gerenciais que possam subsidiar a tomada de decisão nas ações de governo, principalmente com vista à redução de despesas e melhoria dos processos.

2. Registro de Preços

O Sistema de Registro de Preços consiste no assentamento formal de preços relativos à prestação de serviços e aquisição de bens, realizado ao final de um procedimento licitatório, com o objetivo de servir de base para aquisições e contratações futuras. Apresenta vários benefícios, como otimização dos níveis de estoque, celeridade nas compras e contratações, redução do volume de licitações, desnecessidade de reserva de recursos orçamentários para licitação, redução das faltas de materiais nos órgãos, não obrigatoriedade de aquisição de produtos ou contratação de serviços, uniformidade nas aquisições, além de possibilitar ganhos financeiros com a economia de escala.

Para aferir os resultados gerados pelo Registro de Preços, esta Superintendência utiliza o Sistema de Gestão de Registro de Preços (plataforma web- terceiros), cuja função é a de gerir as Atas de Registro de Preços, no qual os órgãos e entidades, através de um estoque virtual, realizam suas contratações, respeitando a demanda informada para um período máximo de um ano. Atualmente, existem 38 atas de Registro de Preços vigentes, abrangendo 1.194 itens ativos, conforme pode ser visualizado por meio da tabela abaixo.

Tabela Geral de Atas Vigentes

Ata	Descrição	Vigência	Valor Estimativo Total (R\$)
0152/2011	Aquisição de Medicamentos p/assistência a municípios	23/1/2012	18.267.277,50
0153/2011	Aquisição de Medicamentos para Case Ano 2010	16/1/2012	13.356.158,76
0154/2011	Aquisição de Fardamentos e Colchões e Lençóis 2011	23/1/2012	2.119.669,77
0155/2011	Aquisição de Soluções Eletrolíticas	23/1/2012	197.544,60
0156/2011	Aquisição de Tickets de Gás 13 e 45 kg	24/1/2012	852.635,22
0157/2011	Gêneros Alimentícios às Unidades da PM 2011	24/2/2012	2.011.348,44
0158/2011	Aquisição de Pneus e Câmaras 2011	9/3/2012	4.586.848,99



ESTADO DE SERGIPE

Secretaria de Estado do Planejamento, Orçamento e Gestão
Superintendência-Geral de Compras Centralizadas

0159/2011	Eletro-eletrônico - Condicionadores de Ar	13/3/2012	4.079.184,01
0160/2011	Aquisição de Medicamentos p/Case II 2011	22/3/2012	7.361.349,38
0161/2011	Aquisição de Medicamentos p/Case I 2011	26/4/2012	21.769.468,70
0162/2011	Aquisição de Medicamentos P/assistência a municípios	14/3/2012	1.023.142,70
0163/2011	Serviço de Locação de Veículos	22/3/2012	2.709.786,57
0164/2011	Aquisição de Água Mineral	24/3/2012	306.985,20
0165/2011	Aquisição de Material de Expediente Papelaria 2011	6/4/2012	2.857.312,01
0166/2011	Aquisição de Material de Expediente II 2011	26/4/2012	1.552.084,75
0167/2011	Aquisição de Material Ostomia - Case e demais unidades	21/3/2012	10.399.074,00
0168/2011	Fórmulas Alimentares para o Case	1/5/2012	881.703,78
0169/2011	Aquisição de Forro Pvc	8/5/2012	282.800,00
0170/2011	Kit Escolares (Prancheta, Assento e Encosto)	5/6/2012	28.200,00
0171/2011	Aquisição de Divisória Naval E Portas.	5/6/2012	483.195,30
0172/2011	Aquisição de Água Mineral Copo 200 ml	5/6/2012	174.185,35
0173/2011	Aquisição de Medicamentos para Case 2011	7/6/2012	311.845,64
0174/2011	Aquisição de Gêneros Alimentícios 2011	17/7/2012	833.394,00
0175/2011	Aquisição de Protetor Solar	26/6/2012	27.787,50
0176/2011	Aquisição de Cestas de Alimentos	10/7/2012	202.700,00
0177/2011	Aquisição de Colchão D-23	20/7/2012	399.278,76
0178/2011	Aquisição de Filtros Cerâmicos p/Água	30/7/2012	9.495,00
0179/2011	Kit Higiene Pessoal	30/7/2012	10.500,00
0180/2011	Aquisição de Materiais Médicos Hospitalares p/2011	24/8/2012	2.948.423,62
0181/2011	Material de Limpeza p/2011	25/8/2012	3.780.274,31
0182/2011	Aquisição de Filmes Radiológicos e Materiais de Imagens	29/8/2013	853.882,56
0183/2011	Aquisição de Cartucho de Toner para 2011	5/9/2012	1.734.040,25
0184/2011	Aquisição de Serviço de Plotagem Padronizada	18/9/2012	6.794,00
0185/2011	Aquisição de Conjunto do Aluno	25/9/2012	1.150.000,00
0186/2011	Aquisição de Caminhões, Rabecões, Veículos Utilitários	15/12/2012	2.702.870,00
0187/2011	Aquisição de Quadros Brancos	21/11/2012	278.382,60
0189/2011	Aquisição de Medicamentos Tratamento Diabetes	14/12/2012	137.748,00
0190/2011	Aquisição de Recarga de Cartucho e Toner	22/12/2012	312.555,30
Total			110.999.926,57

Fonte: sistema de gestão de RP

Por serem compostas de itens demandados e consumidos pela totalidade dos órgãos aderentes, as atas de número 165/2011 e 166/2011, ambas referentes à aquisição de



ESTADO DE SERGIPE

Secretaria de Estado do Planejamento, Orçamento e Gestão
Superintendência-Geral de Compras Centralizadas

material de expediente, foram selecionadas pela SGCC para acompanhamento de seu consumo por parte das entidades. Trata-se de um projeto-piloto, por meio do qual a SGCC/SEPLAG está acompanhando virtualmente, desde maio do corrente ano, o consumo mensal desse objeto, cuja distribuição ocorreu de acordo com a tabela abaixo, até o mês atual.

Consumo Total (em Quantidades) em Material de Expediente

Órgão	maio	junho	julho	agosto	setembro	Outubro	Novembro	Dezembro	Total (Qtes)	Total (%)
SEED	21.650	-	22.818	-	30.465	9.686	-	36.414	121.033	30,68%
SES	-	-	11.630	-	14.800	-	1.485	7.004	34.919	8,85%
SECC	-	-	7.785	-	-	-	1.428	6.322	15.535	3,94%
DEP	1.395	-	-	974	7.524	1.238	-	3.936	15.067	3,82%
SEJUC	425	256	-	1.960	500	-	-	3.146	6.287	1,59%
RENASCER	-	-	-	-	-	-	-	2.483	2.483	0,63%
SETRAB	230	-	554	-	-	-	1.023	2.479	4.286	1,09%
SSP	717	2.952	-	-	-	11.030	-	2.105	16.804	4,26%
SECULT	-	3.425	957	-	1.365	-	-	1.475	7.222	1,83%
SECOM	-	-	-	518	409	-	2.072	1.186	4.185	1,06%
CEHOP	-	-	1.587	1.410	-	263	275	904	4.439	1,13%
SEFAZ	-	-	6.029	-	5.398	333	12.236	790	24.786	6,28%
CBMSE	-	-	1.461	-	-	-	-	603	2.064	0,52%
PGE	-	1.403	-	-	1.458	-	1.707	528	5.096	1,29%
EMDAGRO	4.713	-	-	-	-	12.277	-	450	17.440	4,42%
SEEL	-	-	-	-	-	-	465	390	855	0,22%
SEAGRI	754	-	-	50	238	345	435	350	2.172	0,55%
SEDURB	-	-	-	28	225	-	81	270	604	0,15%
ITPS	-	-	350	517	-	-	-	200	1.067	0,27%
SEDETEC	-	-	-	-	707	-	-	174	881	0,22%
JUCESE	-	-	-	-	815	-	-	133	948	0,24%
ADEMA	450	-	-	1.095	668	630	1.414	0	4.257	1,08%
CGE	502	-	-	655	81	-	1.035	0	2.273	0,58%
COHIDRO	300	-	751	229	-	-	-	0	1.280	0,32%
DER	878	1.342	-	2.252	-	745	252	0	5.469	1,39%
DETRAN	-	-	-	-	-	-	5.320	0	5.320	1,35%
EMSETUR	-	1.885	-	-	-	-	-	0	1.885	0,48%
FAPITEC	630	-	-	44	295	-	-	0	969	0,25%
FHS	-	-	-	-	1.150	-	-	0	1.150	0,29%
FSPH	161	102	-	936	1.064	-	1.249	0	3.512	0,89%
FUNDAP	80	40	-	12	66	174	-	0	372	0,09%



ESTADO DE SERGIPE

Secretaria de Estado do Planejamento, Orçamento e Gestão
Superintendência-Geral de Compras Centralizadas

HPM	-	4.484	-	-	2.050	-	-	0	6.534	1,66%
IPESAUDE	11.144	988	-	5.029	-	9.100	730	0	26.991	6,84%
PMSE	-	-	-	1.400	-	3.805	-	0	5.205	1,32%
SEGRASE	-	-	-	-	300	-	-	0	300	0,08%
SEIDES	-	-	-	-	-	7.018	-	0	7.018	1,78%
SEINFRA	125	-	-	11	111	-	60	0	307	0,08%
SEMARH	-	150	1.055	-	8.968	-	1.039	0	11.212	2,84%
SEPLAG	-	477	9.450	1.176	1.591	4.255	378	0	17.327	4,39%
SERGIPREV	-	1.314	591	100	385	-	1.925	0	4.315	1,09%
VG	-	-	680	-	-	-	-	0	680	0,17%
Total	44.154	18.818	65.698	18.396	80.633	60.899	34.609	71.342	394.549	100,00%

Fonte: sistema de gestão de RP

Observa-se que 21 órgãos consumiram material de expediente no mês de análise. A SEFAZ que, em novembro, consumiu mais unidades do que as demais entidades, 12.236 unidades, em dezembro, não apresentou consumo expressivo de material de expediente. A SEED ainda permanece sendo o órgão cujo consumo acumulado é o maior no ranking, correspondendo a 30,68% do total, o que significa 121.033 unidades de material de expediente consumidas até dezembro. O primeiro lugar, no mês atual de análise, também pertence à SEED, que consumiu 36.414 unidades. Em segundo lugar, aparece a SES, apresentando um consumo de 7.004 unidades.

No que tange à situação acumulada até novembro, podemos visualizar o ranking de participação conforme o gráfico abaixo, salientando-se que em “outros” foram acopladas as quantidades consumidas por 21 órgãos, cujos percentuais individuais são inferiores a 1,5.

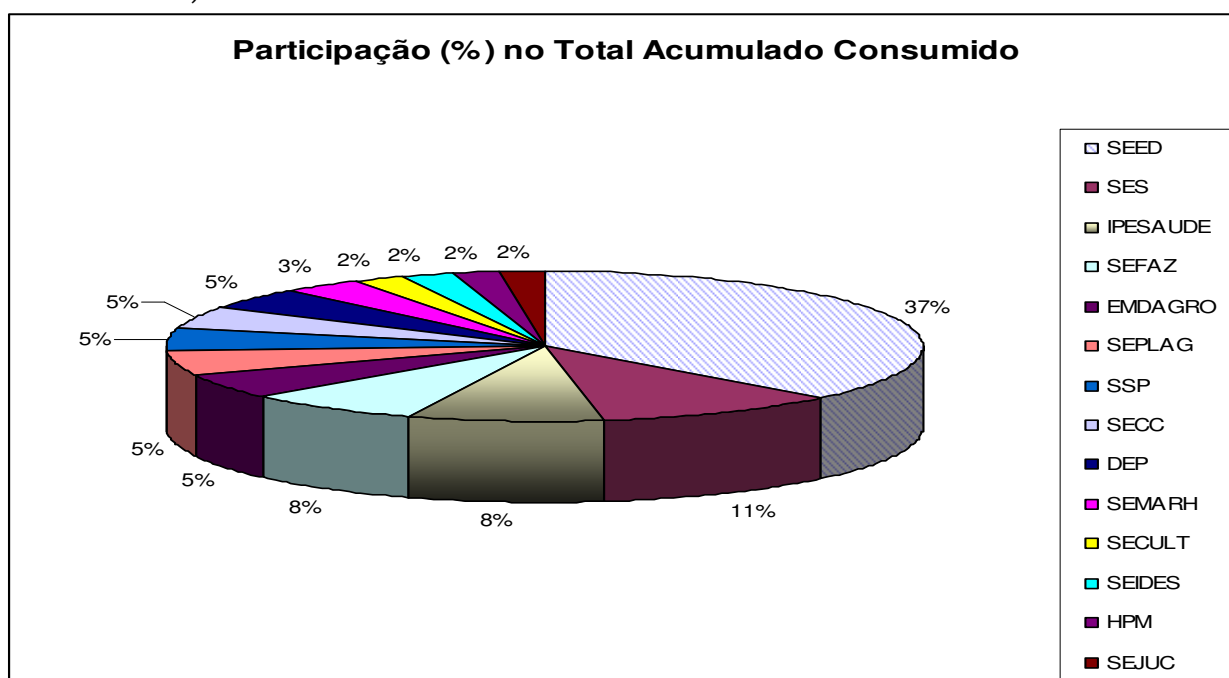



ESTADO DE SERGIPE

Secretaria de Estado do Planejamento, Orçamento e Gestão
Superintendência-Geral de Compras Centralizadas

Ao analisarmos os dados, percebe-se que não há constância no consumo por parte dos órgãos. O comportamento-padrão de consumo aponta para aquisições de maiores quantidades em determinados períodos, seguido de ausência de compras em outros. Em alguns casos, denota-se esse comportamento de forma intercalada e sucessiva, indicando que essas instituições realizem planejamento bimestral de suas aquisições de material de expediente, sendo que o comportamento de queda no consumo detectado em outubro persistiu no mês atual de análise. O gráfico a seguir evidencia a evolução do consumo e material de expediente ocorrida até dezembro.

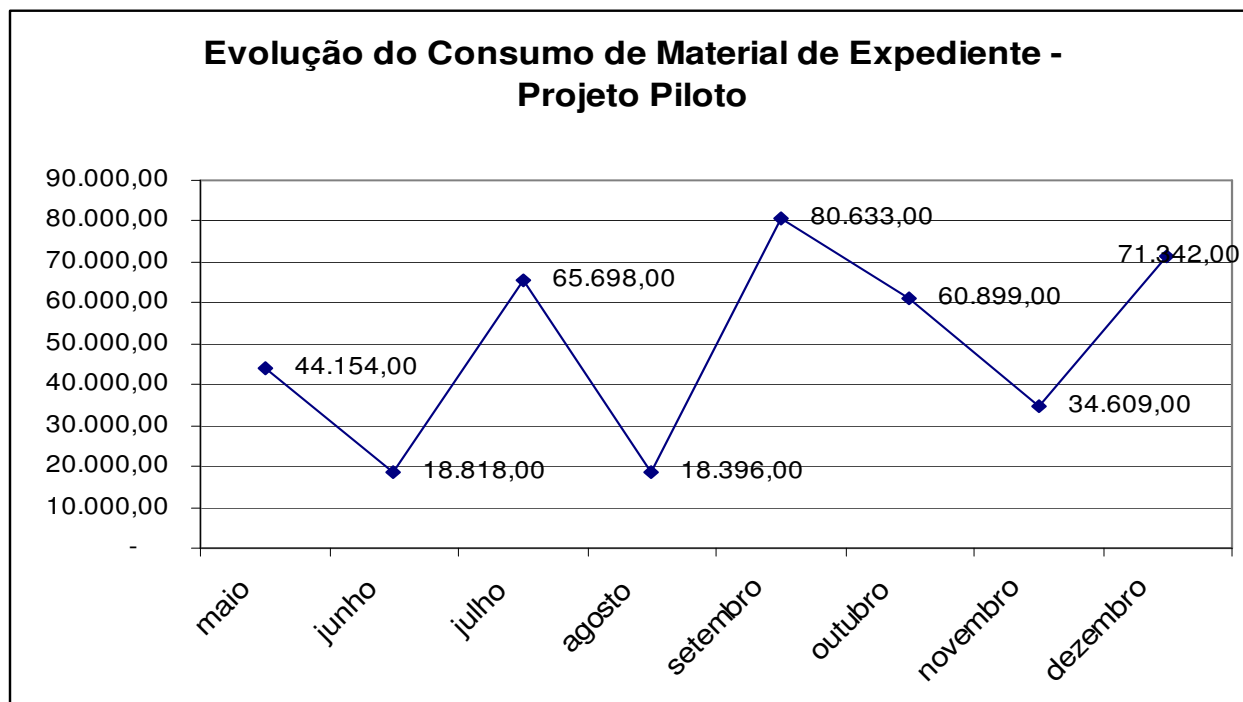

Por fim, vale acrescentar que, em 2011, o consumo de itens das atas de registro de preços de materiais de expediente supracitadas representou um gasto de R\$ 553.802,54

Aferiu-se que os itens de maior consumo por parte dos órgãos, em geral, em dezembro, foram: resma de papel A4 branco, papel madeira e pasta suspensa marmorizada para arquivo, representando cerca de 19%, 8% e 4% do consumo total respectivamente.

3. Dispensas de Licitação

Embora, como regra, a contratação procedida pela Administração Pública necessite de prévia licitação, existem situações excepcionais que a lei permite a contratação direta, por meio dos processos de dispensa e inexigibilidade de licitação.

Dispensa de licitação é a possibilidade de celebração direta de contrato entre a Administração e o particular, nos casos estabelecidos nos artigos 17 e 24, da Lei 8.666/93. Já a inexigibilidade de licitação ocorre quando há inviabilidade de competição, ou seja, é impossível promover-se a competição, tendo em vista que um dos contendores reúne qualidades que o tornam único, exclusivo, sui generis, inibindo os demais pretendentes participantes.



ESTADO DE SERGIPE

Secretaria de Estado do Planejamento, Orçamento e Gestão
Superintendência-Geral de Compras Centralizadas

Tanto os casos de inexigibilidade, quanto os de dispensa de licitação, são tornados públicos através site www.comprasnet.se.gov, ficando a SGCC responsável pela análise da instrução processual dos mesmos, nos casos em que estas são cabíveis - inexigibilidades e dispensas cujo valor seja superior a R\$ 8.000,00 e/ou que envolva lavratura de contrato.

Há ainda as Dispensas Presenciais, criadas por meio da Instrução Normativa SGCC N° 003/2008. Para estas, cujos valores são inferiores a R\$ 8.000,00 não haverá análise de instrução processual por parte da SGCC, cabendo aos órgãos apenas informar no sistema as compras efetuadas.

No período apurado, o total adquirido por meio de dispensas, R\$ 1.776.699,08, representou aproximadamente 10% do total adjudicado com a totalidade dos certames efetuados pela SGCC (R\$ 17.112.595,16), conforme demonstra a tabela Economia Obtida com Certames em dezembro, constante no item 4.2. Constatou-se que em meses anteriores tais percentuais mostraram-se mais representativos, como em agosto, quando 72% de todos os certames adjudicados foram oriundos de dispensas de licitação.

A SGCC faz uso do aplicativo Software de Gerenciamento Eletrônico de Compras (e-Gov), conhecido como Portal de Compras de Sergipe ou, simplesmente, como ComprasNet.SE, para gerenciar as dispensas de licitação. Desse sistema, foram extraídos os dados constantes nas tabelas abaixo, analiticamente dispostos, cuja interpretação se dará em seguida.

Infelizmente, não é possível aferir quais objetos são os mais recorrentes nas compras por dispensa, pois o campo no qual o objeto é inserido é de livre digitação pelo usuário, ou seja, há muitas divergências entre as nomenclaturas usadas para um mesmo objeto, o que inviabiliza o acompanhamento dessas informações.

Economia com Dispensas Realizadas em dezembro/2011

Órgão/Entidade	Valores de Referência (R\$)	Valores Comprados (R\$)	Economia (R\$)	Economia (%)
SES	432.096,68	377.160,97	54.935,71	27,52%
SSP	140.178,60	114.406,27	25.772,33	12,91%
RENASCER	145.036,69	119.418,38	25.618,31	12,84%
DETRAN	79.941,00	59.959,86	19.981,14	10,01%
EMDAGRO	89.699,00	79.354,20	10.344,80	5,18%
PMSE	94.019,02	84.249,40	9.769,62	4,89%
SEJUC	27.161,80	19.624,70	7.537,10	3,78%
SEFAZ	21.501,00	15.862,50	5.638,50	2,83%
SEED	28.336,56	22.898,30	5.438,26	2,72%
ADEMA	18.360,42	14.179,94	4.180,48	2,09%
DER	8.540,00	4.958,99	3.581,01	1,79%
ITPS	33.895,00	30.594,00	3.301,00	1,65%
HPM	34.921,30	32.605,29	2.316,01	1,16%



ESTADO DE SERGIPE

Secretaria de Estado do Planejamento, Orçamento e Gestão
Superintendência-Geral de Compras Centralizadas

SEPLAG	39.470,00	37.213,05	2.256,95	1,13%
SECULT	24.854,00	22.664,00	2.190,00	1,10%
CBMSE	36.604,50	34.771,48	1.833,02	0,92%
IPESAUDE	15.406,80	13.617,40	1.789,40	0,90%
CODISE	10.472,28	8.687,04	1.785,24	0,89%
SEGRASE	71.632,13	69.901,49	1.730,64	0,87%
SERGPREV	22.557,50	20.838,46	1.719,04	0,86%
FUNDAP	40.514,02	39.122,39	1.391,63	0,70%
SEEL	69.261,30	67.934,66	1.326,64	0,66%
EMGETIS	9.224,84	7.972,32	1.252,52	0,63%
SEDURB	40.064,46	39.121,40	943,06	0,47%
SEIDES	4.571,61	3.721,87	849,74	0,43%
SEMARH	20.861,00	20.301,10	559,90	0,28%
SEAGRI	20.296,00	19.810,18	485,82	0,24%
SETUR	21.705,00	21.408,13	296,87	0,15%
EMSETUR	2.730,00	2.489,50	240,50	0,12%
PRONESE	8.194,08	7.963,00	231,08	0,12%
PGE	18.126,05	17.917,26	208,79	0,10%
SECOM	10.626,40	10.579,92	46,48	0,02%
DEFENSORIA	1.072,65	1.046,40	26,25	0,01%
JUCESE	63.584,80	63.576,14	8,66	0,00%
SEINFRA	1.295,00	1.294,85	0,15	0,00%
CASA CIVIL	218.987,68	218.987,68	0	0,00%
CEHOP	10.250,00	10.250,00	0	0,00%
CGE	12.198,56	12.198,56	0	0,00%
*COHIDRO	-	-	-	0,00%
*FAPITEC	-	-	-	0,00%
*FSPH	-	-	-	0,00%
SEDETEC	20.210,00	20.210,00	0	0,00%
SEDHUC	3.300,00	3.300,00	0	0,00%
SEG	1.175,00	1.175,00	0	0,00%
SETRAB	1.813,00	1.813,00	0	0,00%
VG	1.540,00	1.540,00	0	0,00%
TOTAL	1.976.285,73	1.776.699,08	199.586,65	100,00%

*não adquiriram em dezembro/2011

Fonte: Sistema Comprasnet

O referido aplicativo possibilita a realização de disputa de valor para as dispensas não-presenciais, o que, geralmente, faz com que os valores comprados sejam inferiores aos de referência, proporcionando economia aos cofres públicos, conforme demonstra a tabela acima.



ESTADO DE SERGIPE

Secretaria de Estado do Planejamento, Orçamento e Gestão
Superintendência-Geral de Compras Centralizadas

Observa-se que a SES, que em novembro apresentou cerca de 40% de participação na economia total, em dezembro também figura em primeiro lugar no ranking de obtenção de economia obtida com esse tipo de procedimento, com cerca de 27% de participação na economia total. No que tange aos totais (em reais) comprados sob dispensa, esta instituição também surge em primeiro lugar no ranking apresentado.

Ainda com relação aos valores mensais gastos com dispensas, vejamos, por meio dos dados da tabela abaixo, o ocorrido no mês de dezembro, em relação a novembro:

Comparativo dos Valores (R\$) Mensais Comprados por Dispensa

Órgão	Valor Comprado em Novembro	Valor Comprado em Dezembro	Variação (%)
SES	169.379,08	377.160,97	122,67%
CASA CIVIL	196.439,18	218.987,68	11,48%
RENASCER	180.231,51	119.418,38	-33,74%
SSP	53.804,56	114.406,27	112,63%
PMSE	17.202,14	84.249,40	389,76%
EMDAGRO	64.162,31	79.354,20	23,68%
SEGRASE	38.687,00	69.901,49	80,68%
SEEL	102.077,36	67.934,66	-33,45%
JUCESE	27.456,39	63.576,14	131,55%
DETRAN	28.057,00	59.959,86	113,71%
FUNDAP	1.294,80	39.122,39	2921,50%
SEDURB	70.332,51	39.121,40	-44,38%
SEPLAG	36.047,65	37.213,05	3,23%
CBMSE	57.562,68	34.771,48	-39,59%
HPM	26.992,00	32.605,29	20,80%
ITPS	29.687,04	30.594,00	3,06%
SEED	18.717,85	22.898,30	22,33%
SECULT	16.297,12	22.664,00	39,07%
SETUR	52.719,42	21.408,13	-59,39%
SERGPREV	19.626,48	20.838,46	6,18%
SEMARH	2.900,76	20.301,10	599,85%
SEDETEC	48.027,51	20.210,00	-57,92%
SEAGRI	1.869,00	19.810,18	959,93%
SEJUC	25.192,59	19.624,70	-22,10%
PGE	25.770,06	17.917,26	-30,47%
SEFAZ	15.124,00	15.862,50	4,88%
ADEMA	28.762,33	14.179,94	-50,70%
IPESAUDE	6.374,15	13.617,40	113,63%
CGE	14.725,99	12.198,56	-17,16%
SECOM	-	10.579,92	



ESTADO DE SERGIPE

Secretaria de Estado do Planejamento, Orçamento e Gestão
Superintendência-Geral de Compras Centralizadas

<i>CEHOP</i>	1.100,00	10.250,00	831,82%
<i>CODISE</i>	2.779,00	8.687,04	212,60%
<i>EMGETIS</i>	2.479,30	7.972,32	221,56%
<i>PRONESE</i>	16.566,48	7.963,00	-51,93%
<i>DER</i>	4.479,90	4.958,99	10,69%
<i>SEIDES</i>	16.356,40	3.721,87	-77,25%
<i>SEDHUC</i>	10.806,40	3.300,00	-69,46%
<i>EMSETUR</i>	5.250,00	2.489,50	-52,58%
<i>SETRAB</i>	14.052,00	1.813,00	-87,10%
<i>VG</i>	-	1.540,00	
<i>SEINFRA</i>	2.164,72	1.294,85	-40,18%
<i>SEG</i>	3.897,00	1.175,00	-69,85%
<i>DEFENSORIA</i>	11.870,60	1.046,40	-91,18%
<i>COHIDRO</i>	38.597,89	-	
<i>FAPITEC</i>	4.999,00	-	
<i>FSPH</i>	-	-	
TOTAL	1.510.919,16	1.776.699,08	17,59%

Fonte: Sistema Comprasnet

Ao compararmos o total comprado por dispensas em dezembro (R\$ 1.776.699,08) com o mês anterior (R\$ 1.510.919,16), obteremos uma variação positiva de 17,59%, ou seja, houve acréscimo no valor comprado (total) sob essa modalidade, conforme demonstra a tabela acima.

Em termos gráficos, quando analisamos o comportamento dos órgãos responsáveis pelos 12 maiores volumes em aquisições por meio de dispensas, em dezembro, temos a seguinte situação.



ESTADO DE SERGIPE

Secretaria de Estado do Planejamento, Orçamento e Gestão
Superintendência-Geral de Compras Centralizadas

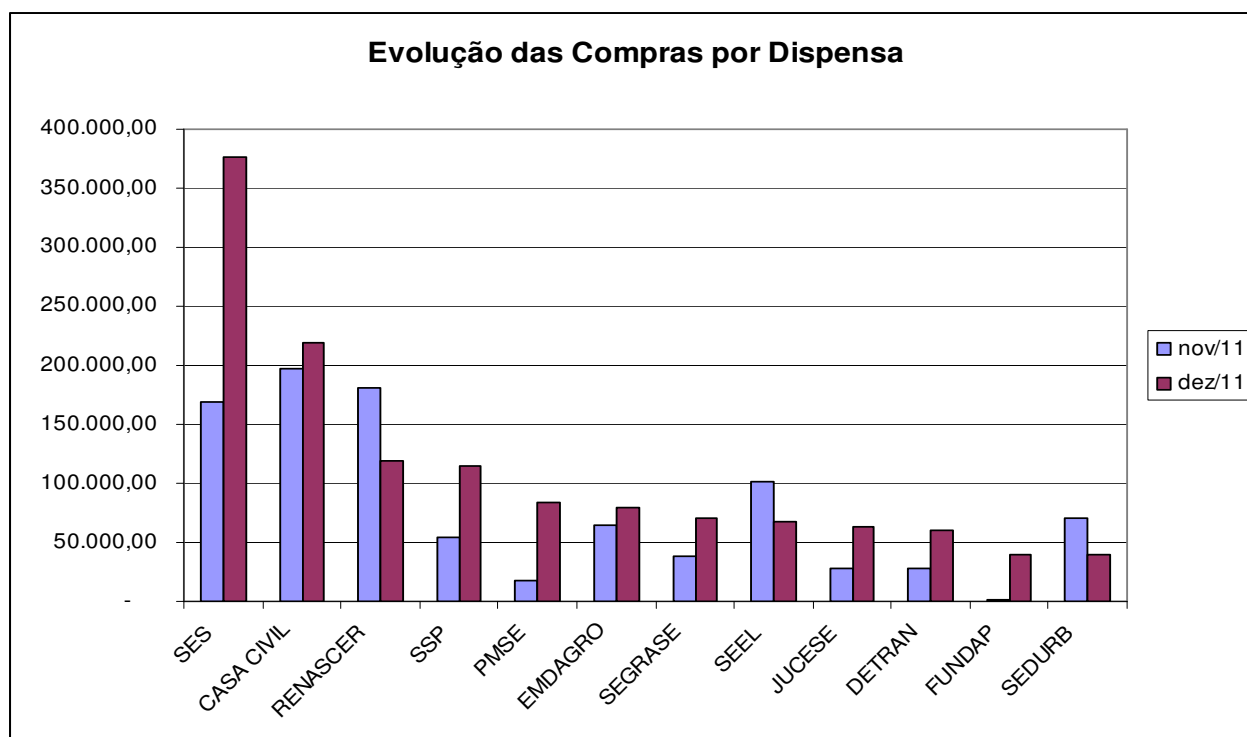

Por fim, salienta-se que a quantidade de dispensas concluídas e publicadas no Portal de Compras, desde janeiro de 2011, data de início da coleta, até dezembro do corrente ano, foi de 4.598 processos, sendo o tipo mais recorrente aquele relacionado à dispensa por valor, amparada nos incisos I e II do art. 24 da referida Lei, correspondendo a 59% do total das dispensas, tal como constatado no mês anterior.

Tipo	Quantidade	%
Presencial (DP)	1260	27%
Por Valor (DV)	2.728	59%
Por Valor Especial (DVE)	573	12%
Licitação (DL)	37	1%
Total	4.598	100%

Por ser o tipo mais recorrente da modalidade até então, isolamos o comportamento das dispensas por valor, no sentido de acompanharmos sua ocorrência, desde o início de 2011 até dezembro. O gráfico abaixo demonstra a referida situação, evidenciando o comportamento das dispensas por valor durante o período analisado.



ESTADO DE SERGIPE

Secretaria de Estado do Planejamento, Orçamento e Gestão
Superintendência-Geral de Compras Centralizadas

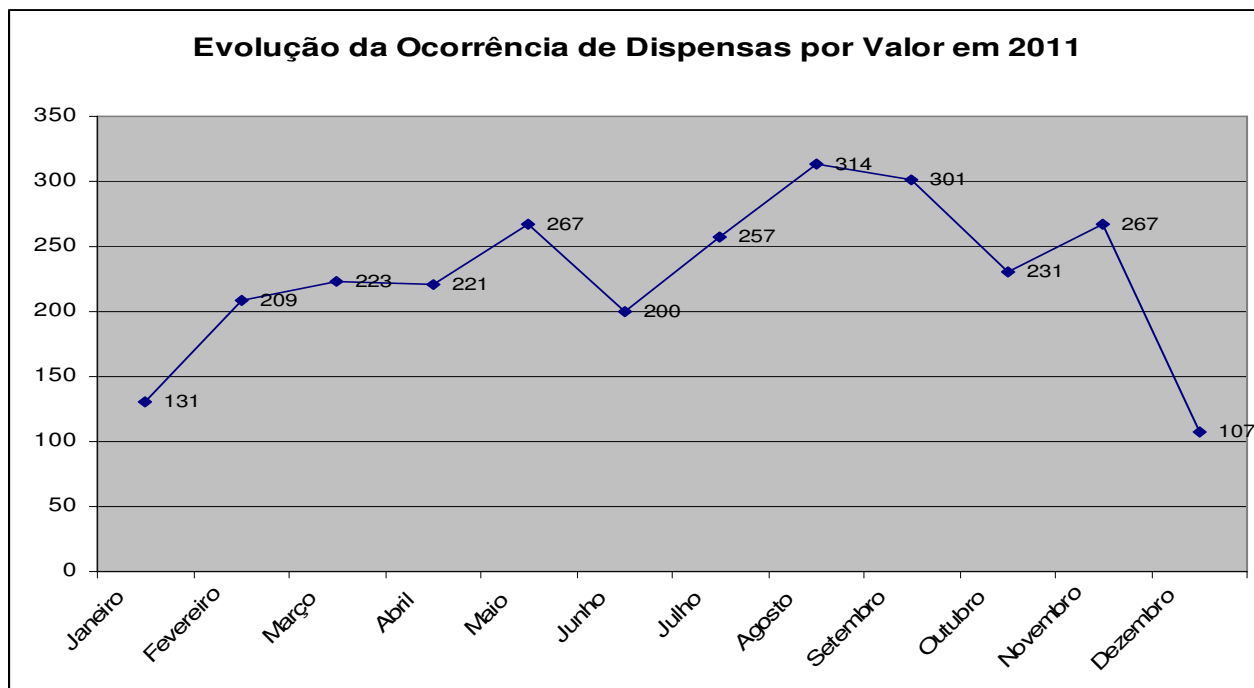

4. Licitações realizadas pela SGCC/Seplag

4.1 Quantidade de Pregões Eletrônicos Realizados e Publicados

Na SGCC, até 31 de dezembro do corrente ano, foram realizados um total de 299 certames sob a modalidade de Pregão Eletrônico, 19 Pregões Presenciais, destacando-se que os meses de maior demanda foram janeiro, seguido de agosto, meses em que o número de pregões chegou a 36 e 37, respectivamente, conforme demonstra a tabela abaixo.

Modalidade	Quantidade por Mês												
	JAN	FEV	MAR	ABR	MAI	JUN	JUL	AGO	SET	OUT	NOV	DEZ	TOTAL
Pregão Eletrônico													
Cancelado	06	02	02	-	01	06	04	03	05	01	01	03	34
Deserto	-	01	-	-	-	-	01	-	-	-	-	03	05
Em Andamento	-	04	04	04	04	03	07	12	13	27	21	22	121
Fracassado	01	01	-	-	01	-	-	01	-	-	-	01	05
Homologado	28	09	08	08	17	10	18	20	05	02	02	-	127
Revogado	01	03	-	-	-	-	02	01	-	-	-	-	07
Total	36	20	14	12	23	19	32	37	23	30	24	29	299

Fonte: sistema Licitações-e

É importante salientar que, no cômputo das modalidades realizadas, para efeitos de inclusão na tabela acima, considera-se o mês de lançamento, ou publicação, dos certames. Tal convenção foi adotada para dirimir possíveis transtornos com relação a certames ocorridos nos meses de dezembro, visando observar a relação orçamentária dos certames analisados.



ESTADO DE SERGIPE

Secretaria de Estado do Planejamento, Orçamento e Gestão
Superintendência-Geral de Compras Centralizadas

Com relação às modalidades Pregão Presencial, Carta-convite e Concorrência não houve homologações computadas no período apurado. No que concerne às tomadas de preço, em dezembro apenas duas apresentam-se em andamento no mês de análise.

4.2 Economia Obtida com Certames em dezembro-2011

Com relação à economia obtida, dada pela diferença entre o valor cotado como referência e o adjudicado ao final do certame, a modalidade de pregão eletrônico e as dispensas de licitação trouxeram em dezembro cerca de 26 e 10 pontos percentuais respectivamente, conforme demonstra a tabela abaixo. Destaca-se que, no mês analisado, assim como em outubro e novembro, não houve certames atinentes às modalidades de pregão presencial, concorrências e tomadas de preços homologados.

Economia Obtida com Certames Homologados em Dezembro-2011

Modalidades	Valor Referencial (R\$)	Valor Adjudicado (R\$)	Participação no Total Adjudicado	Economia (R\$)	Economia (%)
Pregão Eletrônico	20.684.735,46	15.336.224,90	89,62%	5.348.510,56	25,86%
Dispensas de Licitação	1.976.270,05	1.776.370,26	10,38%	199.899,79	10,12%
Total	22.661.005,51	17.112.595,16	100,00%	5.548.410,35	24,48%

Fonte: sistema Licitações-e

Em dezembro, os certames a serem destacados foram os pregões eletrônicos nº 235/2011, 225/2011 e 231/2011, cujos objetos foram a aquisição, por Registro de Preços, de materiais elétricos e hidráulicos para atender aos diversos órgãos do Estado.

Outro relevante certame ocorrido foi o Pregão Eletrônico nº 296/2011, que teve como objeto a aquisição de equipamentos agrícolas, trator agrícola e plantadeira-adubadeira, por parte da Secretaria de Estado da Agricultura e do Desenvolvimento Rural, no valor de R\$ 91.950,00.

5. Dados Relativos às Micro e Pequenas Empresas

Na SGCC, estão cadastradas 889 MPEs, sendo 716 micro empresas e 173 empresas de pequeno porte - conforme registros obtidos por meio do cadastro no portal eletrônico comprasnet do Estado de Sergipe, desde o ano de 2005 até os dias atuais.

Os ramos de atividade das MPEs são dos mais diversos, desde armarinho, passando por comércio dos mais variados, laboratório, gráfica, lavanderia, agência de viagem, restaurante, transporte de carga, manutenção em aparelhos, serviço de lavagem de veículos, atividade paisagística até construção de edifícios, dentre outros.

Como é sabido, Sergipe foi o primeiro Estado a implementar uma lei para favorecer as micro e pequenas empresas, publicando, em setembro de 2007, a Lei nº 6.206/2007, que concede tratamento diferenciado e simplificado para estas nas licitações públicas de bens e serviços promovidas pela Administração Pública Estadual.



ESTADO DE SERGIPE

Secretaria de Estado do Planejamento, Orçamento e Gestão
Superintendência-Geral de Compras Centralizadas

Com a medida, houve a ampliação da participação das Micro e Pequenas Empresas (MPE's) nas compras governamentais, especialmente no que tange à modalidade de pregão eletrônico, contribuindo para o fortalecimento desse setor, que representa 99% dos estabelecimentos produtivos do Estado, e conseqüentemente, para a ampliação da oferta de emprego e de crescimento da economia de Sergipe.

5.1 Participação das Empresas Sergipanas

A tabela a seguir demonstra o comportamento da participação das empresas sergipanas, tanto das micro e pequenas empresas, como daquelas que não o são, nos totais arrematados, acumulados até dezembro, com a modalidade de Pregão Eletrônico.

Participação das Empresas Sergipanas

Empresas	2007		2008		2009		2010		JAN a DEZ - 2011	
	Arrematado (R\$)	%	Arrematado (R\$)	%	Arrematado (R\$)	%	Arrematado (R\$)	%	Arrematado (R\$)	%
MPEs Sergipanas	4.095.565,00	7	22.114.338,00	37	42.411.512,00	66	17.022.039,00	49	16.351.990,14	47
Outras Sergipanas	55.619.790,00	93	37.489.962,00	63	22.149.422,00	34	17.462.882,00	51	18.234.783,04	53
Total	59.715.355,00	100	59.604.300,00	100	64.560.934,00	100	34.484.921,00	100	34.586.773,18	100

Fonte: sistema Licitações-e

Observa-se que em 2009, em fase de ampla aplicabilidade da supracitada lei, houve um aumento considerável na participação das MPEs, em contraponto a uma redução da participação das empresas de maior porte, denotando claramente que os resultados esperados com a implementação da Lei nº 6.206 haviam sido alcançados.

Infelizmente, a partir de 2010, devido a fatores exógenos, cuja origem exata ainda está sendo averiguada, a situação inverteu-se e a participação das micro e pequenas empresas sergipanas nos totais arrematados vem caindo, encontrando-se, atualmente, na casa dos 47%, conforme denotam os dados anteriores.

Cabe enfatizar o fato já mencionado em notas técnicas anteriores, que teve relativa influência na explicação sobre a queda dos dados relativos à participação das MPEs nas licitações em SE. No ano de 2009, a empresa Beth Med Produtos Médicos e Hospitalares Ltda declarou-se microempresa por ocasião de sua participação no Pregão Eletrônico 126/2009, cujo objeto era um Registro de Preço para aquisição de equipamentos médico-hospitalares. Na ocasião, não foi checada a declaração da condição de MPE dessa empresa, que acabou arrematando sete lotes, totalizando R\$ 4.414.427,70 e, conseqüentemente, aumentando sensivelmente o montante computado pela SGCC a título de totais arrematados pelas MPEs. A empresa em pauta somente no mês de outubro do corrente ano alterou seus dados cadastrais no sistema Licitações-e, do Banco do Brasil, razão pela qual estão sendo levantadas as devidas informações para abertura de procedimento administrativo.

Contudo, apesar da diminuição da participação das MPEs locais em 2010, seguida de um aumento em 2011, o Estado de Sergipe ainda mantém um patamar relevante de

**ESTADO DE SERGIPE**

Secretaria de Estado do Planejamento, Orçamento e Gestão
Superintendência-Geral de Compras Centralizadas

participação das MPEs locais nas compras promovidas pela administração estadual, o que demonstra a efetividades das políticas de fomento adotadas até então.

A tabela abaixo destaca as 10 maiores aquisições por parte das MPEs sergipanas no período analisado, os respectivos órgãos e empresas arrematantes, cujo somatório corresponde a cerca de 67% do total arrematado com pregões eletrônicos pelas MPEs no período analisado.

MPEs Sergipanas - Maiores Aquisições de janeiro a dezembro de 2011

RAMO DE ATIVIDADE	VALOR ARREMATADO (R\$)	%	ÓRGÃO	RAZAO SOCIAL
SERVIÇOS TERCEIRIZADOS EM GERAL	2.416.000,00	14,77%	SEPLAG	PONTAL TURISMO LTDA
SERVIÇOS TERCEIRIZADOS EM GERAL	1.929.000,00	11,80%	SEPLAG	AEREOTUR VIAGENS E OPERACOES TURISTICAS
SERVIÇOS TERCEIRIZADOS EM GERAL	1.921.000,00	11,75%	SEPLAG	PROPAG TURISMO LTDA
ALIMENTAÇÃO	879.129,92	5,38%	PM/SE	EC - COMERCIO DE HORTIFRUTIGRANJEIROS LTDA - EPP
MATERIAL DE EXPEDIENTE/CONSUMO	820.933,62	5,02%	SEPLAG	F.I. COMERCIO EM GERAL LTDA - ME
GÊNEROS ALIMENTÍCIOS	793.656,80	4,85%	SEED	A & S COMERCIO DE ALIMENTOS LTDA ME
INFORMÁTICA	697.000,00	4,26%	SEFAZ	FLUXO & TECNOLOGIA LTDA - EPP
MATERIAIS - DIVERSOS	537.000,00	3,28%	DER	GLOBO MATERIAL DE CONSTRUCAO LTDA - EPP
MATERIAIS - DIVERSOS	505.000,00	3,09%	DER	GLOBO MATERIAL DE CONSTRUCAO LTDA - EPP
MATERIAIS - DIVERSOS	476.162,30	2,91%	SEPLAG	ANDERSON SILVA GARCIA MORENO
TOTAL	R\$ 10.974.882,64	67,12%		

TOTAL GERAL R\$ 16.351.990,14 100,00%

Fonte: sistema Licitações-e

5.2 Participação das MPEs em Geral

Quando analisamos os totais arrematados pelas MPEs sergipanas em conjunto com a de outros estados, por meio da tabela abaixo, observamos que a participação das primeiras é preponderante, R\$ 16.351.990,14, chegando a 80% do montante, enquanto as MPEs oriundas de outros estados arremataram R\$ 4.168.246,65, com a modalidade de Pregão Eletrônico.

Participação das MPEs (Sergipanas e Não-sergipanas)

Empresas	2007		2008		2009		2010		JAN a DEZ - 2011	
	Arrematado (R\$)	%	Arrematado (R\$)	%	Arrematado (R\$)	%	Arrematado (R\$)	%	Arrematado (R\$)	%
MPEs Sergipanas	4.095.565,00	12	22.114.338,00	47	42.411.512,00	72	17.022.039,00	27	16.351.990,14	80
MPEs Outros Estados	29.906.728,00	88	24.991.511,00	53	16.717.759,00	28	45.260.374,00	73	4.168.246,65	20
Total	34.002.292,00	100	47.105.849,00	100	59.129.271,00	100	62.282.413,00	100	20.520.236,79	100



ESTADO DE SERGIPE
Secretaria de Estado do Planejamento, Orçamento e Gestão
Superintendência-Geral de Compras Centralizadas

Fonte: sistema Licitações-e

Quando detalhamos os saldos arrematados por ramo de atividade, obtemos a tabela abaixo, cuja fonte é o sistema Licitações-e.

Totais Arrematados pelas MPEs (Sergipanas e de Outros Estados) - jan a dez/2011

Ramo de Atividade	Totais Arrematados (R\$)		
	Sergipanas	Outros Estados	Total Geral
Serviços terceirizados em geral	6.759.319,00	176.740,00	6.936.059,00
Materiais-diversos	1.582.717,74	1.115.236,80	2.697.954,54
Material de expediente/consumo	1.981.706,43	309.413,28	2.291.119,71
Alimentação	1.761.517,28	-	1.761.517,28
Gêneros alimentícios	1.349.995,88	-	1.349.995,88
Informática	832.100,00	369.947,61	1.202.047,61
Equipamentos - diversos	153.892,98	520.067,17	673.960,15
Mobiliário técnico	160.643,63	454.528,60	615.172,23
Realização de evento	599.363,99	-	599.363,99
Aquisição de veículos	-	388.659,00	388.659,00
Saúde	119.889,39	190.211,00	310.100,39
Bebidas nao alcoolicas	286.530,80	-	286.530,80
Vestuário	-	252.000,00	252.000,00
Serviço de reprografia	228.228,00	-	228.228,00
Aquisição de sementes	-	148.750,00	148.750,00
Fornecimento Parcelado de Alimentos	118.179,90	-	118.179,90
Serv. De consultoria	100.723,50	-	100.723,50
Serviço de limpeza	64.800,00	19.085,80	83.885,80
Manutenção de veículos	73.180,10	-	73.180,10
Manutenção preventiva e corretiva	-	71.760,00	71.760,00
Material permanente	-	55.347,98	55.347,98
Locação de veículos	48.298,90	-	48.298,90
Material gráfico	-	45.576,98	45.576,98
Hospedagem	45.500,00	-	45.500,00
Equipamentos e materiais esportivos	12.789,18	31.142,43	43.931,61
Aquisição de medicamentos	15.516,48	19.780,00	35.296,48
Material hospitalar	25.656,96	-	25.656,96
Equipamentos elétricos/eletrônicos	21.000,00	-	21.000,00
Locação de imóveis	10.440,00	-	10.440,00
Total	16.351.990,14	4.168.246,65	20.520.236,79

Observa-se que, assim como no mês anterior, os ramos de atividade com totais arrematados mais expressivos foram os de materiais diversos, materiais de expediente e alimentação, sendo



ESTADO DE SERGIPE

Secretaria de Estado do Planejamento, Orçamento e Gestão
Superintendência-Geral de Compras Centralizadas

que, em dezembro, surge o ramo de a serviços terceirizados em geral em primeiro lugar no placar de total arrematado pelas MPEs. O seguinte gráfico evidencia os ramos que apresentaram os 10 maiores valores arrematados.

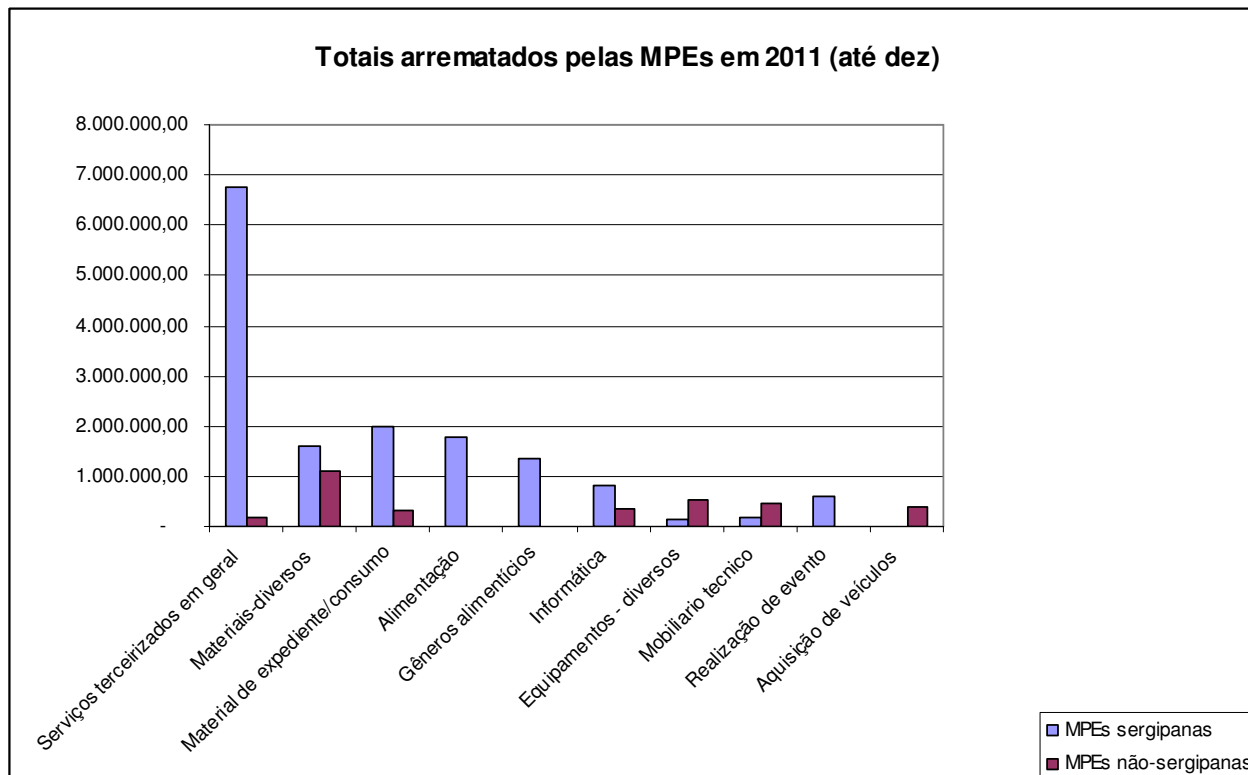

Com relação a serviços terceirizados em geral, em primeiro lugar no gráfico acima, o montante expressivo deve-se, sobretudo, ao Pregão Eletrônico nº 239/2011, cujo objeto é a contratação centralizada de empresa especializada para prestar serviços de fornecimento de passagens aéreas e seus 3 lotes totalizaram R\$ 6.266.000,00.

Como já foi destacado na nota técnica anterior, basicamente compõem o saldo de materiais diversos, acima computado, a aquisição de pó de pedra granítica, de areia fina e de brita granítica para o DER, referentes ao pregões eletrônicos nº 023/2011, 018/2011 e 021/2011, respectivamente, além do Registro de Preços para a aquisição de divisórias navais e portas, objeto do pregão eletrônico nº 096/2011. No caso de materiais de expediente, o elevado valor justifica-se por tratar-se de Registro de Preços para atender aos diversos órgãos do Estado.

No que tange à alimentação preparada, o valor é composto em sua essência pelo Registro de Preços para a aquisição de gêneros alimentícios, destinados à PM, e pelas aquisições destinadas à SECC. Quanto ao ramo de gêneros alimentícios, entretanto, o saldo deve-se à aquisição parcelada de itens da merenda escolar, para atendimento aos alunos ao longo dos últimos 50 dias letivos de 2011, por parte da SEED - objeto do Pregão Eletrônico nº250/2011.

Em equipamentos diversos, também constatou-se que o saldo apurado concerne, basicamente, ao Registro de Preços para a aquisição de condicionadores de ar, objeto do pregão eletrônico nº 036/2011 e ao pregão eletrônico nº 177/2011, cujo objeto foi a aquisição de instrumentos musicais para a SEED. No que tange a equipamentos de informática, por sua vez, justifica-se o



ESTADO DE SERGIPE

Secretaria de Estado do Planejamento, Orçamento e Gestão
Superintendência-Geral de Compras Centralizadas

saldo pela aquisição de softwares, licenças e serviços de informática destinados à SEFAZ, objeto do pregão eletrônico nº059/2011.

5.3 Órgãos que mais adquirem de MPEs

Os órgãos que mais adquiriram produtos ou contrataram serviços provenientes de MPEs, tanto sergipanas, como oriundas de outros estados, encontram-se elencados na tabela abaixo.

Aquisições Provenientes de MPEs - de janeiro a dezembro de 2011

RAMO DE ATIVIDADE	VALOR ARREMATADO (R\$)	ÓRGÃO
SERVIÇOS TERCEIRIZADOS EM GERAL	6.266.000,00	SEPLAG
MATERIAIS - DIVERSOS	1.873.793,00	DER
MATERIAL DE EXPEDIENTE/CONSUMO	1.630.127,00	SEPLAG
ALIMENTAÇÃO PREPARADA	1.261.910,00	PM/SE
GÊNEROS ALIMENTÍCIOS	1.209.693,00	SEED
INFORMÁTICA	697.000,00	SEFAZ
REALIZAÇÃO DE EVENTO	575.474,00	SEIDES
MATERIAIS - DIVERSOS	486.162,00	SEPLAG
MOBILIARIO TECNICO	476.807,00	SEIDES
TOTAL	14.476.966,00	71%
TOTAL GERAL	20.520.236,79	100%

Fonte: sistema Licitações-e

A situação pode ser mais bem visualizada por meio dos seguintes gráficos. Em seguida, serão comentadas as aquisições de maior impacto, responsáveis por 71% do montante adquirido de micro e pequenas empresas, R\$14.476.966,00.



ESTADO DE SERGIPE

Secretaria de Estado do Planejamento, Orçamento e Gestão
Superintendência-Geral de Compras Centralizadas

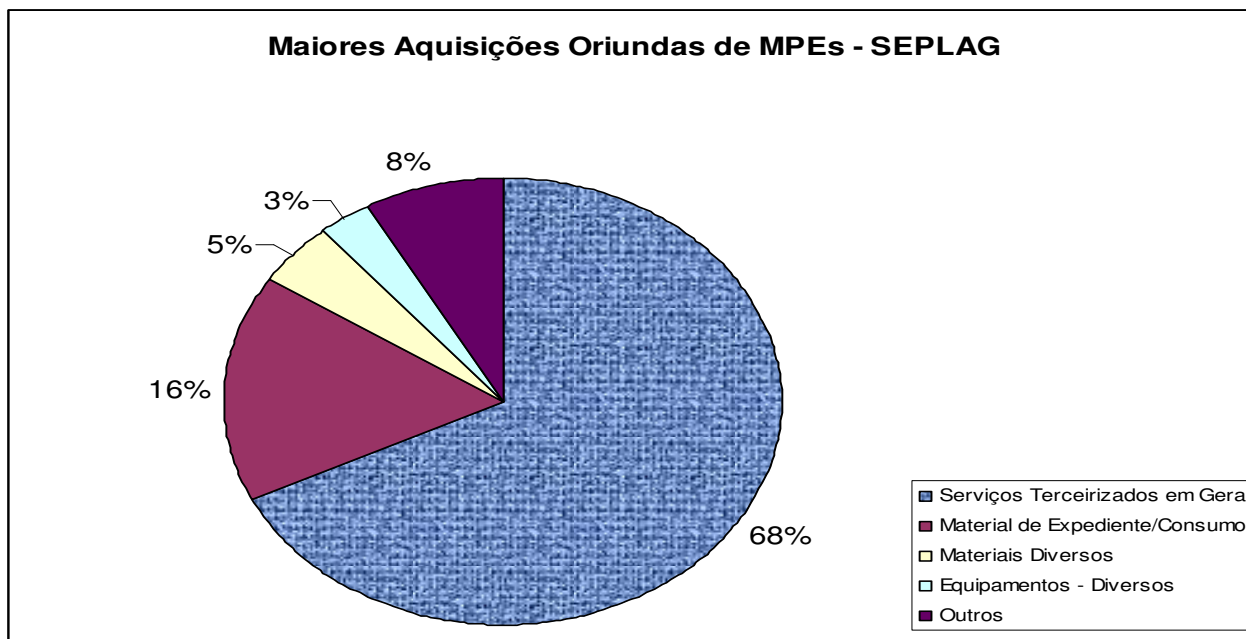

No caso da SEPLAG, o ramo de atividade que teve o maior valor arrematado foi o de serviços terceirizados em geral, 63% do montante apurado para o órgão. O elevado valor (R\$ 6.266.000,00) refere-se à contratação de empresa para prestar serviços de fornecimento de passagens aéreas, de forma centralizada, objeto do pregão eletrônico nº 239/2011. O ramo de material de expediente aparece em segundo lugar, com 16%, referindo-se ao sistema de registro de preços, o qual permite o abastecimento dos diversos órgãos aderentes à respectiva ata, constando como órgão contratante a SEPLAG. Observa-se que, no caso de materiais diversos, o item diz respeito ao Pregão Eletrônico nº 096/2011 e trata-se de um registro de preços para aquisição de divisórias navais e de portas.

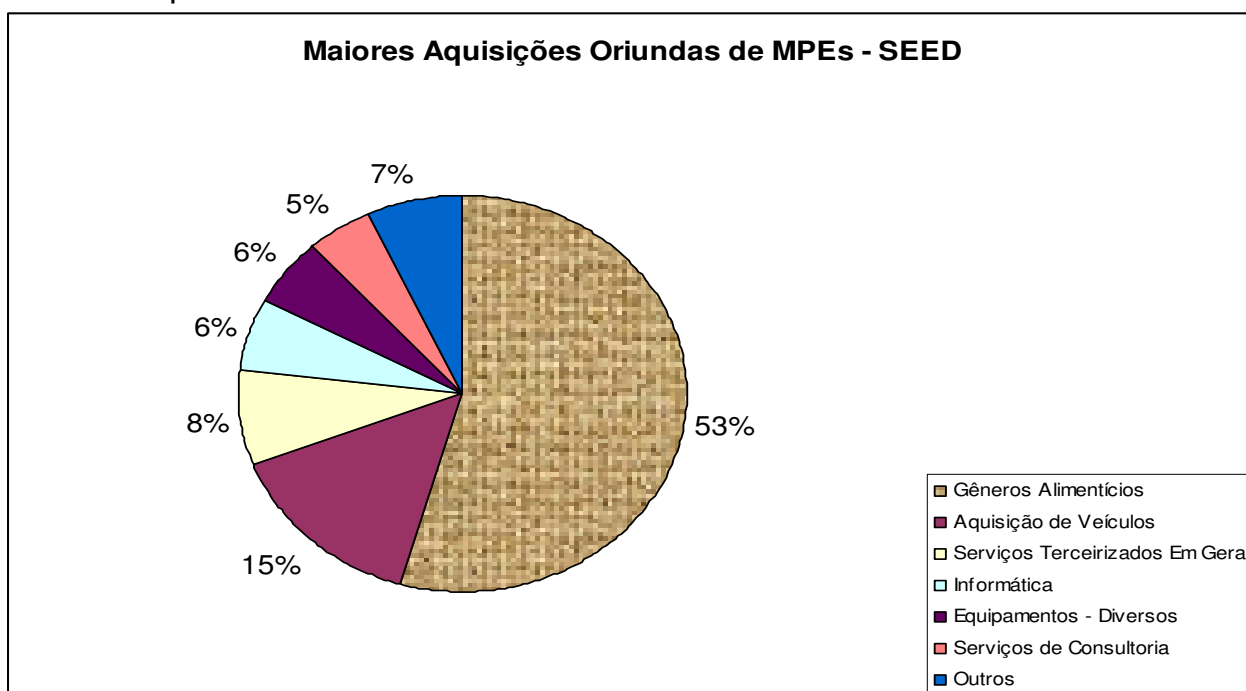



ESTADO DE SERGIPE

Secretaria de Estado do Planejamento, Orçamento e Gestão
Superintendência-Geral de Compras Centralizadas

A maior parte das aquisições efetuadas pela SEED, 53% (R\$ 1.209.692,70), corresponde a gêneros alimentícios. Estas foram objeto do pregão eletrônico nº 250/2011, que visou adquirir parceladamente gêneros alimentícios da merenda escolar, para atendimento aos alunos ao longo dos últimos 50 dias letivos de 2011. Destaca-se que o segundo ramo em aquisição provenientes de MPEs dessa entidade, aquisição de veículos, correspondeu ao pregão eletrônico nº 224/2011, pelo qual foram adquiridos caminhões, rabeções, veículos tipo xadrez, retroescavadeira e vibroacabadora de asfalto, com recursos oriundos de operação de crédito FINAME/BNDES, por meio de registro de preços.

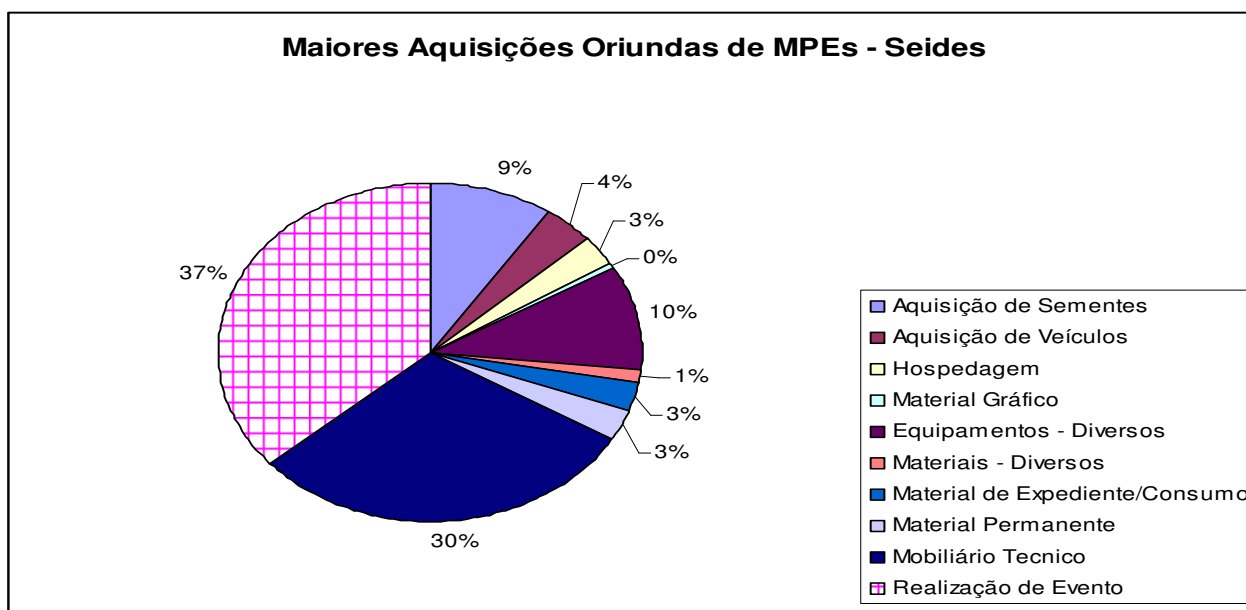

A SEIDES adquiriu, em 2011, 30% em mobiliário técnico, provenientes de MPEs. Dos 476.807,00 gastos pela SEIDES com esse tipo de item, R\$320.000,00 correspondem ao Pregão Eletrônico nº202/2011, pelo qual aquela Secretaria adquiriu, entre outros itens menos onerosos, dois caminhões. Já as aquisições relacionadas à realização de eventos, que correspondem a 37% do total adquirido pela SEIDES, refletem o resultado dos pregões eletrônicos nº188/2011 e nº190/2011, voltados à realização da III Conferência Estadual de Segurança Alimentar e Nutricional e à IX Conferência Estadual de Assistência Social respectivamente.

No caso da PM, o valor de R\$ 1.261.910,38 correspondem ao arrematado com alimentação em 2011.

Outras aquisições a destacar foram as efetuadas pelo DER e pela SEFAZ.

No caso do DER, que surge como maior comprador de itens oriundos de MPEs, a elevada soma tem amparo nos pregões eletrônicos nº18/2011 (aquisição, no valor de R\$ 505.000, de areia fina), nº21/2011 (fornecimento parcelado de brita granítica, R\$ 779.990) e nº23/2011 (aquisição de pó de pedra granítica, R\$ 537.000) supracitados anteriormente.



ESTADO DE SERGIPE

Secretaria de Estado do Planejamento, Orçamento e Gestão
Superintendência-Geral de Compras Centralizadas

Os R\$ 697.000, gastos pela SEFAZ, por sua vez, correspondem à aquisição de softwares, licenças e serviços de informática, objeto do PE nº 059/2011.

6. Empresas Sancionadas

No ano de 2011, oito empresas foram sancionadas, conforme demonstra a tabela abaixo.

Empresa	Sanção
Certisign Certificadora Digital S/A	advertência
Bone Serviços Ltda.	advertência + multa
LOCALYNE TRANSPORTE TURISMO-ME	advertência + multa
FÊNIX ALIMENTOS COMÉRCIO LTDA-ME	advertência
CDL AUTO CENTER LTDA	advertência
DSL DISTRIBUIDORA DE MEDICAMENTOS E PRODUTOS HOSPITALARES LTDA	Impedimento de licitar e contratar com o Estado de Sergipe por 6 meses
AMARAL E BEZERRA COMERCIAL LTDA	Impedimento de licitar e contratar com o Estado de Sergipe por 6 meses
AVANT COMÉRCIO LTDA-ME	Impedimento de licitar e contratar com o Estado de Sergipe por 6 meses

Entretanto, existem mais quatro procedimentos em andamento para apuração de infrações administrativas, elencados na tabela abaixo, cujas penalidades previstas estão condicionadas aos argumentos de defesa.

Penalidades Administrativas em Andamento na SGCC

Empresa	Instauração	Relato da Conduta Irregular	Pregão Eletrônico	Objeto da Licitação	Órgão	Previsão de Conclusão
REAL ALIMENTOS INDÚSTRIA E COMÉRCIO LTDA.	22/dez	Desistência imotivada de proposta no PE 421/2007	421/2007	Registro de preços para a aquisição de Gêneros Alimentícios	SEPLAG	Enviada inicial. defesa. notificação Aguardando
PRO-ALIMENTOS COMERCIAL LTDA.	22/dez	Desistência imotivada de proposta no PE 421/2007	421/2007	Registro de preços para a aquisição de Gêneros Alimentícios	SEPLAG	Enviada inicial. defesa. notificação Aguardando



ESTADO DE SERGIPE

Secretaria de Estado do Planejamento, Orçamento e Gestão
Superintendência-Geral de Compras Centralizadas

O MERCADÃO COMÉRCIO E PRESTAÇÃO DE SERVIÇOS LTDA.	22/dez	Desistência imotivada de proposta no PE 421/2007	421/2007	Registro de preços para a Aquisição de Gêneros Alimentícios	SEPLAG	Enviada inicial. defesa.	notificação Aguardando
--	--------	---	----------	---	--------	--------------------------------	---------------------------

7. Considerações finais

A presente nota técnica teve o propósito de disponibilizar informações gerenciais capazes de subsidiar a tomada de decisão nas ações de governo, apresentando as ações e resultados da SGCC/SEPLAG obtidos com registro de preços, dispensas de licitação e participações de micro e pequenas empresas até o final do mês de dezembro de 2011.

Com relação ao Sistema de Registro de Preços, os 1.194 itens ativos, dispostos nas 38 atas vigentes, totalizaram um valor estimativo total de R\$ 110.999.926,57. Conforme já mencionado nas notas técnicas anteriores, as atas de número 165/2011 e 166/2011, ambas referentes à aquisição de material de expediente, foram selecionadas pela SGCC, em um projeto-piloto, iniciado em maio, para acompanhamento de seu consumo e desembolsos mensais por parte das entidades.

Segundo os dados aferidos no âmbito desse projeto, observaram-se, de forma intercalada elevações seguidas de quedas no consumo geral, o que aparenta indicar tendência a um planejamento de aquisições bimestrais por parte das entidades.

O órgão que desponta em primeiro lugar no *ranking* de consumo acumulado de material de expediente é a SEED, responsável por 30% do consumo total. No mês de análise, isoladamente, o primeiro lugar também pertenceu à SEED, que consumiu 36.414 unidades. Em segundo lugar, figurou a SES, apresentando um consumo de 7.004 unidades

Com relação à Centralização Contratual, está sendo realizado na SGCC o levantamento de consumo por parte dos órgãos e entidades, relativo aos diversos contratos centralizados existentes, que será apresentado em breve por meio de *dashboard*, com base em coleta de informações juntamente às empresas contratadas e em consulta às informações do sistema I-gesp.

No que concerne às dispensas de licitação, a quantidade de dispensas publicadas no Portal de Compras, desde janeiro de 2011 até novembro do corrente ano, foi de 4.598 processos, sendo o tipo mais recorrente aquele relacionado à dispensa por valor, responsável por 59% das ocorrências desse tipo.

Ao compararmos o total comprado por dispensas em dezembro (R\$ 1.776.699,08) com o mês anterior (R\$ 1.510.919,16), obteremos uma variação positiva de 18%, aproximadamente, ou seja, houve um aumento nos valores comprados sob essa modalidade.



ESTADO DE SERGIPE

Secretaria de Estado do Planejamento, Orçamento e Gestão
Superintendência-Geral de Compras Centralizadas

Observou-se, ainda, que o órgão que mais comprou por dispensa foi a SES, totalizando R\$ 377.160,97, aproximadamente 21% do total computado por meio desse tipo de procedimento no mês atual, obtendo um percentual de economia com tais compras de cerca de 28% - primeiro lugar no ranking de obtenção de economia obtida com esse tipo de procedimento em dezembro. Destaca-se que essa instituição adquiriu, em dezembro, por meio de dispensas 113% a mais em relação ao mês anterior.

Devido a limitações quanto às funcionalidades do respectivo sistema, não é possível aferir quais objetos são os mais recorrentes nas compras por dispensa, pois o campo no qual o objeto é inserido é de livre digitação pelo usuário e há muitas divergências entre as nomenclaturas usadas para um mesmo objeto. A SGCC já solicitou providências junto ao administrador do software e-Gov, conhecido como Portal de Compras, no sentido de contornar o problema.

Ao isolarmos o total adquirido por meio de dispensas em dezembro, R\$ 1.776.699,08, verificamos que este corresponde ao percentual de, aproximadamente, 10% do total adjudicado com a totalidade dos certames efetuados na SGCC, que é de R\$1.776.699,08.

Aferiu-se, ainda, que a modalidade licitatória mais recorrente na SGCC ainda corresponde aos Pregões Eletrônicos, tendo sido homologados 29 certames no período. Os pregões eletrônicos são os que proporcionam maior economia, dada pela diferença entre os valores referenciais e os adjudicados. As dispensas trouxeram cerca de 10% de economia, ao passo que os pregões, 26% aproximadamente.

Em dezembro, os certames a serem destacados foram os pregões eletrônicos nº 235/2011, 225/2011 e 231/2011, cujos objetos foram a aquisição, por Registro de Preços, de materiais elétricos e hidráulicos para atender aos diversos órgãos do Estado. Outro relevante certame ocorrido foi o Pregão Eletrônico nº 296/2011, que teve como objeto a aquisição de equipamentos agrícolas, trator agrícola e plantadeira-adubadeira, por parte da Secretaria de Estado da Agricultura e do Desenvolvimento Rural, no valor de R\$ 91.950,00.

Ainda foram coletados alguns dados referentes às micro e pequenas empresas (MPEs), como a representatividade desse tipo de segmento em relação aos demais, de origem sergipana, e a representatividade das MPEs sergipanas em relação àquelas de regionalidades distintas, além de informações sobre ramos de atividades predominantes e órgãos adquirentes.

Como é sabido, após a fase de ampla aplicabilidade a Lei nº 6.206/2007, que favoreceu a participação das MPEs nas compras públicas e impactou em considerável aumento na participação destas nos totais arrematados, constatou-se expressiva queda nos dados apurados, que passaram dos quase 70% em 2009 para algo em torno de 47% atualmente - patamar ainda considerado alto para os níveis nacionais, o que demonstra a efetividades das políticas de fomento adotadas até então.



ESTADO DE SERGIPE

Secretaria de Estado do Planejamento, Orçamento e Gestão
Superintendência-Geral de Compras Centralizadas

Estão cadastradas 889 MPEs na SGCC, com os mais variados ramos de atividade, desde armarinho, passando por comércio dos mais variados, laboratório, gráfica, lavanderia, agência de viagem, restaurante, transporte de carga, manutenção em aparelhos, entre outros.

De janeiro a dezembro do corrente ano, os ramos de atividade com totais arrematados mais expressivos foram os de materiais diversos, materiais de expediente e alimentação, tendo surgido, no mês de análise atual, o ramo de serviços terceirizados em geral em primeiro lugar no placar de total arrematado pelas MPEs - fato devido à contratação centralizada de empresa especializada para prestar serviços de fornecimento de passagens aéreas. Entre os órgãos que mais adquiriram bens ou contratam serviços provenientes de MPEs, tanto sergipanas, como oriundas de outros estados, destacam-se a SEPLAG, o DER, a PM/SE e a SEED, com serviços terceirizados em geral e materiais de expediente, materiais diversos e alimentação preparada respectivamente. As aquisições de MPEs sergipanas são predominantes e chegam a 80% do total arrematado com pregões eletrônicos.

No caso da SEPLAG, tais aquisições espelham a condição de órgão contratante dessa Secretaria nos casos de registro de preços e contratos centralizados, dos quais se destacam, nesse contexto, a já mencionada contratação centralizada de empresa especializada para prestar serviços de fornecimento de passagens aéreas, o Registro de Preços de material de expediente e o Registro de Preços de divisórias navais e portas. As aquisições do DER estão ligadas à atividade-fim daquele órgão dizem respeito a compra de areia fina, brita e pedra granítica. Já no caso da PM, as aquisições predominantes correspondem à alimentação, e quanto à SEED, predominam as aquisições parceladas de gêneros alimentícios para a merenda escolar destinada aos últimos 50 dias do ano letivo.

No que concerne aos procedimentos para apuração de infrações administrativas, oito empresas foram sancionadas, havendo em andamento na SGCC mais três procedimentos, cujas penalidades previstas estão condicionadas aos argumentos de defesa.

Aracaju, 13 de dezembro de 2011.

ELIEMA CARDOSO PIRES DA ROSA
Assessora-Chefe
SGCC/Seplag

De acordo, em ____/____/_____.

ARISTIDES FERREIRA DA SILVA NETO
Superintendente-Geral de Compras Centralizadas
SGCC/Seplag