



ESTADO DE SERGIPE

Secretaria de Estado do Planejamento, Orçamento e Gestão
Superintendência-Geral de Compras Centralizadas

NOTA TÉCNICA/SGCC N.º:	015/2011
UNIDADE:	ASSESSORIA/SGCC/SEPLAG
ASSUNTO:	Ações e Resultados da SGCC/Seplag em novembro de 2011.

1. Considerações Iniciais

O presente trabalho tem o escopo de apresentar as ações e resultados da SGCC/Seplag em novembro de 2011. Foram analisados dados sobre registros de preços, dispensas de licitação, procedimentos licitatórios e economia gerada no período, bem como informações sobre as microempresas e empresas de pequeno porte que participam dos certames realizados pela Superintendência de Compras.

O objetivo maior dessa nota é, portanto, disponibilizar informações gerenciais que possam subsidiar a tomada de decisão nas ações de governo, principalmente com vista à redução de despesas e melhoria dos processos.

2. Registro de Preços

O Sistema de Registro de Preços consiste no assentamento formal de preços relativos à prestação de serviços e aquisição de bens, realizado ao final de um procedimento licitatório, com o objetivo de servir de base para aquisições e contratações futuras. Apresenta vários benefícios, como otimização dos níveis de estoque, celeridade nas compras e contratações, redução do volume de licitações, desnecessidade de reserva de recursos orçamentários para licitação, redução das faltas de materiais nos órgãos, não obrigatoriedade de aquisição de produtos ou contratação de serviços, uniformidade nas aquisições, além de possibilitar ganhos financeiros com a economia de escala.

Para aferir os resultados gerados pelo Registro de Preços, esta Superintendência utiliza o Sistema de Gestão de Registro de Preços (plataforma web- terceiros), cuja função é a de gerir as Atas de Registro de Preços, no qual os órgãos e entidades, através de um estoque virtual, realizam suas contratações, respeitando a demanda informada para um período máximo de um ano. Atualmente, existem 37 atas de Registro de Preços vigentes, abrangendo 1.172 itens ativos, conforme pode ser visualizado por meio da tabela abaixo.

Tabela Geral de Atas Vigentes

Ata	Descrição	Vigência	Valor Estimativo Total (R\$)
0151/2010	Material Esportivo	6/12/2011	2.776.464,92
0152/2011	Aquisição de Medicamentos p/assistência a municípios	23/1/2012	18.185.311,04
0153/2011	Aquisição de Medicamentos p/o Case Ano 2010	16/1/2012	13.356.158,76
0154/2011	Aquisição de Fardamentos e Colchões e Lençóis 2011	23/1/2012	2.119.669,77
0155/2011	Aquisição de Soluções Eletrolíticas	23/1/2012	197.544,60
0156/2011	Aquisição de Tickets de Gás 13 e 45 kg	24/1/2012	852.635,22
0157/2011	Gêneros Alimentícios às Unidades da Pm 2011	24/2/2012	2.011.348,44
0158/2011	Aquisição de Pneus E Câmaras 2011	9/3/2012	4.586.848,99
0159/2011	Eleto-eletrônico - Condicionadores de Ar	13/3/2012	4.079.184,01

**ESTADO DE SERGIPE**Secretaria de Estado do Planejamento, Orçamento e Gestão
Superintendência-Geral de Compras Centralizadas

0160/2011	Aquisição de Medicamentos p/Case II 2011	22/3/2012	7.361.349,38
0161/2011	Aquisição de Medicamentos p/Case I 2011	26/4/2012	21.769.468,70
0162/2011	Aquisição de Medicamentos P/assistência a municípios	14/3/2012	938.812,70
0163/2011	Serviço de Locação de Veículos	22/3/2012	2.722.771,57
0164/2011	Aquisição de Água Mineral	24/3/2012	306.985,20
0165/2011	Aquisição de Material de Expediente Papelaria 2011	6/4/2012	2.843.605,77
0166/2011	Aquisição de Material de Expediente II 2011	26/4/2012	1.525.022,91
0167/2011	Aquisição de Material Ostomia - Case e demais unidades	21/3/2012	10.399.074,00
0168/2011	Fórmulas Alimentares para o Case	1/5/2012	881.703,78
0169/2011	Aquisição de Forro Pvc	8/5/2012	282.800,00
0170/2011	Kit Escolares (Prancheta, Assento e Encosto)	5/6/2012	28.200,00
0171/2011	Aquisição de Divisória Naval E Portas.	5/6/2012	483.195,30
0172/2011	Aquisição de Água Mineral Em Copo De 200 ml	5/6/2012	174.185,35
0173/2011	Aquisição de Medicamentos para Case 2011	7/6/2012	311.845,64
0174/2011	Aquisição de Gêneros Alimentícios 2011	17/7/2012	825.586,20
0175/2011	Aquisição de Protetor Solar	26/6/2012	27.787,50
0176/2011	Aquisição de Cestas de Alimentos	10/7/2012	202.700,00
0177/2011	Aquisição de Colchão D-23	20/7/2012	399.278,76
0178/2011	Aquisição de Filtros Cerâmicos p/Água	30/7/2012	9.495,00
0179/2011	Kit Higiene Pessoal	30/7/2012	10.500,00
0180/2011	Aquisição de Materiais Médicos Hospitalares p/2011	24/8/2012	2.948.423,62
0181/2011	Material de Limpeza p/2011	25/8/2012	3.780.274,31
0182/2011	Aquisição de Filmes Radiológicos e Materiais de Imagens	29/8/2013	853.882,56
0183/2011	Aquisição de Cartucho de Toner para 2011	5/9/2012	1.734.040,25
0184/2011	Aquisição de Serviço de Plotagem Padronizada	18/9/2012	6.699,20
0185/2011	Aquisição de Conjunto do Aluno	25/9/2012	1.150.000,00
0186/2011	Aquisição de Caminhões, Rabecões, Veículos Utilitários	15/12/2012	2.339.360,00
0187/2011	Aquisição de Quadros Brancos	21/11/2012	278.382,60
Total			112.760.596,05

Fonte: sistema de gestão de RP

Por serem compostas de itens demandados e consumidos pela totalidade dos órgãos aderentes, as atas de número 165/2011 e 166/2011, ambas referentes à aquisição de material de expediente, foram selecionadas pela SGCC para acompanhamento de seu consumo por parte das entidades. Trata-se de um projeto-piloto, por meio do qual a SGCC/SEPLAG está acompanhando virtualmente, desde maio do corrente ano, o consumo mensal desse objeto, cuja distribuição ocorreu de acordo com a tabela abaixo, até o mês atual.

Consumo Total (em Quantidades) em Material de Expediente

Órgão	maio	junho	julho	agosto	setembro	Outubro	Novembro	Total (Qtes)	Total Acumulado(%)
SEFAZ	-	-	6.029	-	5.398	333	12.236	11.760	3,98%



ESTADO DE SERGIPE

Secretaria de Estado do Planejamento, Orçamento e Gestão
Superintendência-Geral de Compras Centralizadas

DETRAN	-	-	-	-	-	-	5.320	5.320	1,80%
SECOM	-	-	-	518	409	-	2.072	927	0,31%
PGE	-	1.403	-	-	1.458	-	1.707	2.861	0,97%
SES	-	-	11.630	-	14.800	-	1.485	26.430	8,94%
SECC	-	-	7.785	-	-	-	1.428	7.785	2,63%
ADEMA	450	-	-	1.095	668	630	1.414	4.257	1,44%
FSPH	161	102	-	936	1.064	-	1.249	2.263	0,77%
SEMARH	-	150	1.055	-	8.968	-	1.039	10.173	3,44%
SETRAB	230	-	554	-	-	-	1.023	784	0,27%
IPESAÚDE	11.144	988	-	5.029	-	9.100	730	26.261	8,88%
SEEL	-	-	-	-	-	-	465	465	0,16%
SEPLAG	-	477	9.450	1.176	1.591	4.255	378	16.949	5,73%
CEHOP	-	-	1.587	1.410	-	263	275	3.260	1,10%
DER	878	1.342	-	2.252	-	745	252	5.217	1,76%
SEDURB	-	-	-	28	225	-	81	253	0,09%
SEAGRI	754	-	-	50	238	345	435	1.387	0,47%
SEINFRA	125	-	-	11	111	-	60	247	0,08%
CBMSE	-	-	1.461	-	-	-	-	1.461	0,49%
CGE	502	-	-	655	81	-	1035	1.238	0,42%
COHIDRO	300	-	751	229	-	-	-	1.280	0,43%
DEP	1.395	-	-	974	7.524	1.238	-	11.131	3,76%
EMDAGRO	4.713	-	-	-	-	12.277	-	16.990	5,74%
EMSETUR	-	1.885	-	-	-	-	-	1.885	0,64%
FAPITEC	630	-	-	44	295	-	-	969	0,33%
FHS	-	-	-	-	1.150	-	-	1.150	0,39%
FUNDAP	80	40	-	12	66	174	-	372	0,13%
HPM	-	4.484	-	-	2.050	-	-	6.534	2,21%
ITPS	-	-	350	517	-	-	-	867	0,29%
JUCESE	-	-	-	-	815	-	-	815	0,28%
PMSE	-	-	-	1.400	-	3.805	-	5.205	1,76%
SECULT	-	3.425	957	-	1.365	-	-	5.747	1,94%
SEDETEC	-	-	-	-	707	-	-	707	0,24%
SEED	21.650	-	22.818	-	30.465	9.686	-	84.619	28,61%
SEGRASE	-	-	-	-	300	-	-	300	0,10%
SEIDES	-	-	-	-	-	7.018	-	7.018	2,37%
SEJUC	425	256	-	1.960	500	-	-	3.141	1,06%



ESTADO DE SERGIPE

Secretaria de Estado do Planejamento, Orçamento e Gestão
Superintendência-Geral de Compras Centralizadas

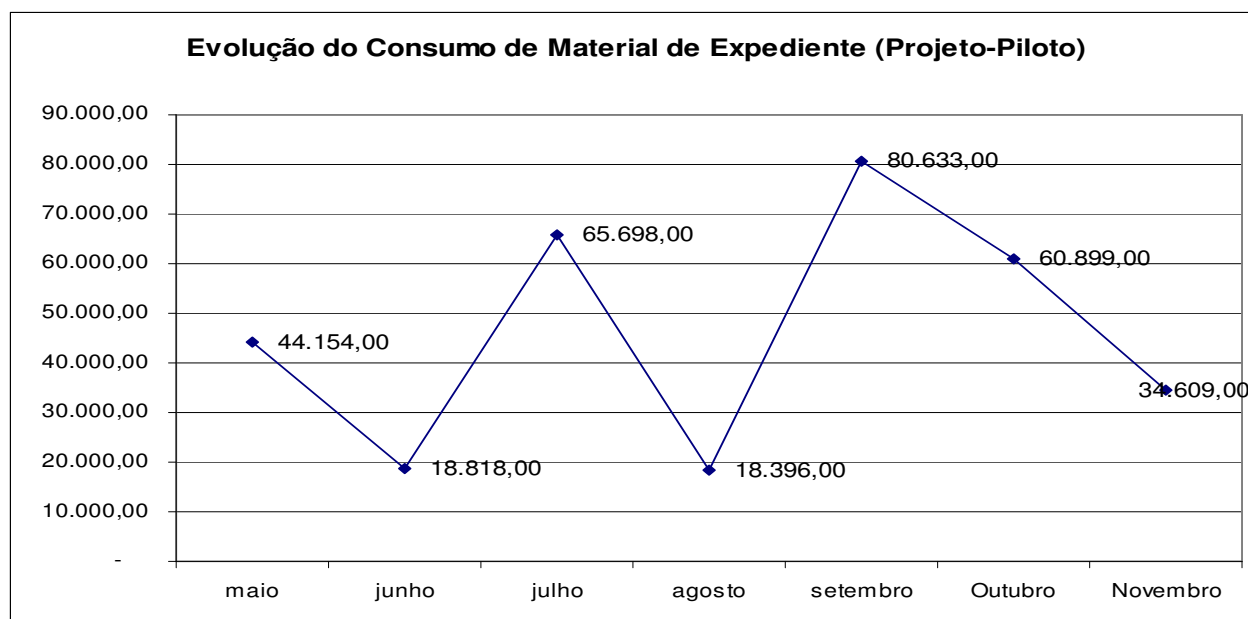

Por fim, vale acrescentar que, de janeiro a novembro de 2011, o consumo de itens das atas de registro de preços de materiais de expediente representou um gasto de R\$ 446.347,27.

Aferiu-se que os itens de maior consumo por parte dos órgãos, em geral, em novembro, foram: papel A4 branco, envelope branco com timbre do Governo, envelope ouro com timbre do Governo e pasta suspensa marmorizada para arquivo, representando 24%, 12%, 9% e 7% do consumo total respectivamente.

3. Dispensas de Licitação

Embora, como regra, a contratação procedida pela Administração Pública necessite de prévia licitação, existem situações excepcionais que a lei permite a contratação direta, por meio dos processos de dispensa e inexigibilidade de licitação.

Dispensa de licitação é a possibilidade de celebração direta de contrato entre a Administração e o particular, nos casos estabelecidos nos artigos 17 e 24, da Lei 8.666/93. Já a inexigibilidade de licitação ocorre quando há inviabilidade de competição, ou seja, é impossível promover-se a competição, tendo em vista que um dos contêdores reúne qualidades que o tornam único, exclusivo, sui generis, inibindo os demais pretendentes participantes.

Tanto os casos de inexigibilidade, quanto os de dispensa de licitação, são tornados públicos através site www.comprasnet.se.gov, ficando a SGCC responsável pela análise da instrução processual dos mesmos, nos casos em que estas são cabíveis - inexigibilidades e dispensas cujo valor seja superior a R\$ 8.000,00 e/ou que envolva lavratura de contrato.

Há ainda as Dispensas Presenciais, criadas por meio da Instrução Normativa SGCC N° 003/2008. Para estas, cujos valores são inferiores a R\$ 8.000,00 não haverá análise de



ESTADO DE SERGIPE

Secretaria de Estado do Planejamento, Orçamento e Gestão
Superintendência-Geral de Compras Centralizadas

instrução processual por parte da SGCC, cabendo aos órgãos apenas informar no sistema as compras efetuadas.

No período apurado, o total adquirido por meio de dispensas, R\$ 1.510.919,16, representou aproximadamente 1% do total adjudicado com a totalidade dos certames efetuados pela SGCC (R\$ 133.812.026,87), conforme demonstra a tabela Economia Obtida com Certames em outubro, constante no item 4.2.

Constatou-se que nos meses anteriores tais percentuais mostraram-se mais representativos, chegando aos não-desejáveis 72% de todos os certames adjudicados em agosto serem oriundos de dispensas de licitação. Ocorre que o mês atual foi atípico, devido ao ingresso dos valores referentes ao pregão eletrônico nº 243/2011 (contratação centralizada de serviços de telecomunicações). O certame, cujo valor foi expressivamente alto (valor adjudicado de R\$ 128.427.904,50), elevou sobremaneira o saldo adjudicado total em novembro, fazendo com que as dispensas representassem apenas 1% no período.

A SGCC faz uso do aplicativo Software de Gerenciamento Eletrônico de Compras (e-Gov), conhecido como Portal de Compras de Sergipe ou, simplesmente, como ComprasNet.SE, para gerenciar as dispensas de licitação. Desse sistema, foram extraídos os dados constantes nas tabelas abaixo, analiticamente dispostos, cuja interpretação se dará em seguida.

Infelizmente, não é possível aferir quais objetos são os mais recorrentes nas compras por dispensa, pois o campo no qual o objeto é inserido é de livre digitação pelo usuário, ou seja, há muitas divergências entre as nomenclaturas usadas para um mesmo objeto, o que inviabiliza o acompanhamento dessas informações.

Economia com Dispensas Realizadas em novembro/2011

Órgão/Entidade	Valores de Referencia (R\$)	Valores Comprados (R\$)	Economia (R\$)	Economia (%)
CASA CIVIL	196.462,14	196.439,18	22,96	0,01%
RENASCER	233.064,08	180.231,51	52.832,57	18,87%
SES	282.195,60	169.379,08	112.816,52	40,30%
SEEL	105.435,00	102.077,36	3.357,64	1,20%
SEDURB	71.191,42	70.332,51	858,91	0,31%
EMDAGRO	73.804,70	64.162,31	9.642,39	3,44%
CBMSE	66.175,00	57.562,68	8.612,32	3,08%
SSP	68.769,00	53.804,56	14.964,44	5,35%
SETUR	55.950,50	52.719,42	3.231,08	1,15%
SEDETEC	48.027,51	48.027,51	-	0,00%
SEGRASE	39.923,55	38.687,00	1.236,55	0,44%
COHIDRO	40.337,85	38.597,89	1.739,96	0,62%
SEPLAG	36.479,60	36.047,65	431,95	0,15%
ITPS	35.079,82	29.687,04	5.392,78	1,93%
ADEMA	31.345,33	28.762,33	2.583,00	0,92%



ESTADO DE SERGIPE

Secretaria de Estado do Planejamento, Orçamento e Gestão
Superintendência-Geral de Compras Centralizadas

DETRAN	31.760,00	28.057,00	3.703,00	1,32%
JUCESE	35.323,36	27.456,39	7.866,97	2,81%
HPM	33.563,84	26.992,00	6.571,84	2,35%
PGE	25.912,71	25.770,06	142,65	0,05%
SEJUC	33.461,50	25.192,59	8.268,91	2,95%
SERGPREV	23.924,80	19.626,48	4.298,32	1,54%
SEED	31.504,67	18.717,85	12.786,82	4,57%
PMSE	17.625,50	17.202,14	423,36	0,15%
PRONESE	17.262,48	16.566,48	696,00	0,25%
SEIDES	17.675,48	16.356,40	1.319,08	0,47%
SECULT	19.883,64	16.297,12	3.586,52	1,28%
SEFAZ	15.628,00	15.124,00	504,00	0,18%
CGE	19.180,37	14.725,99	4.454,38	1,59%
SETRAB	15.288,00	14.052,00	1.236,00	0,44%
DEFENSORIA	11.871,44	11.870,60	0,84	0,00%
SEDHUC	10.806,40	10.806,40	-	0,00%
IPESAUDE	9.052,90	6.374,15	2.678,75	0,96%
EMSETUR	5.250,00	5.250,00	-	0,00%
FAPITEC	6.249,30	4.999,00	1.250,30	0,45%
DER	4.480,00	4.479,90	0,10	0,00%
SEG	3.897,00	3.897,00	-	0,00%
SEMARH	3.301,40	2.900,76	400,64	0,14%
CODISE	3.322,80	2.779,00	543,80	0,19%
EMGETIS	4.736,14	3.649,30	1.086,84	0,39%
SEINFRA	3.293,20	2.164,72	1.128,48	0,40%
SEAGRI	2.065,00	1.869,00	196,00	0,07%
FUNDAP	1.891,15	1.294,80	596,35	0,21%
CEHOP	1.433,80	1.100,00	333,80	0,12%
TOTAL	1.790.885,98	1.510.919,16	279.966,82	100,00%

Fonte: Sistema Comprasnet

O referido aplicativo possibilita a realização de disputa de valor para as dispensas não-presenciais, o que, geralmente, faz com que os valores comprados sejam inferiores aos de referência, proporcionando economia aos cofres públicos, conforme demonstra a tabela acima. Observa-se que a Fundação Renascer, que, em outubro, apareceu em primeiro lugar no ranking de obtenção de economia obtida com esse tipo de procedimento, no mês atual, obteve quase 19% de participação na economia total, ficando em segundo lugar no ranking acima. Em primeiro lugar, surge a SES, com cerca de 40% de participação na economia total. Já no que tange aos totais comprados sob dispensa, esta instituição surge em terceiro lugar no ranking apresentado.



ESTADO DE SERGIPE

Secretaria de Estado do Planejamento, Orçamento e Gestão
Superintendência-Geral de Compras Centralizadas

Observando-se os dados acima, pode-se aferir ainda que a instituição que mais comprou por meio de dispensas, em novembro, foi a Casa Civil, no entanto, esta apresentou percentual de economia com tais compras bastante inexpressivo, 0,01%.

Ainda com relação aos valores mensais gastos com dispensas, vejamos, por meio dos dados da tabela abaixo, o ocorrido no mês de novembro, em relação a outubro:

Comparativo dos Valores (R\$) Mensais Comprados por Dispensa

Órgão/Entidade	Comprado em Outubro	Comprado em Novembro	Varição (%)
CASA CIVIL	17.416,00	196.439,18	1027,92%
RENAS CER	115.818,46	180.231,51	55,62%
SES	111.512,69	169.379,08	51,89%
SEEL	112.668,10	102.077,36	-9,40%
SEDURB	36.761,00	70.332,51	91,32%
EMDAGRO	18.535,70	64.162,31	246,16%
CBMSE	44.106,42	57.562,68	30,51%
SSP	71.462,14	53.804,56	-24,71%
SETUR	13.575,00	52.719,42	288,36%
SEDETEC	10.355,70	48.027,51	363,78%
SEGRASE	8.972,00	38.687,00	331,20%
COHIDRO	12.247,78	38.597,89	215,14%
SEPLAG	17.090,94	36.047,65	110,92%
ITPS	8.109,90	29.687,04	266,06%
ADEMA	13.437,50	28.762,33	114,05%
DETRAN	40.068,00	28.057,00	-29,98%
JUCESE	14.448,70	27.456,39	90,03%
HPM	13.156,98	26.992,00	105,15%
PGE	22.722,38	25.770,06	13,41%
SEJUC	48.281,40	25.192,59	-47,82%
SERGPREV	8.306,00	19.626,48	136,29%
SEED	35.272,76	18.717,85	-46,93%
PMSE	63.585,68	17.202,14	-72,95%
PRONESE	7.382,00	16.566,48	124,42%
SEIDES	4.815,50	16.356,40	239,66%
SECULT	3.937,60	16.297,12	313,88%
SEFAZ	12.460,00	15.124,00	21,38%
CGE	5.197,00	14.725,99	183,36%
SETRAB	10.954,00	14.052,00	28,28%
DEFENSORIA	13.260,00	11.870,60	-10,48%
SEDHUC		10.806,40	
IPESAUDE	8.650,09	6.374,15	-26,31%
EMSETUR	46.967,50	5.250,00	-88,82%
FAPITEC	0,00	4.999,00	100,00%
DER	694,35	4.479,90	545,19%
SEG	1.210,60	3.897,00	221,91%
SEMARH	1.553,00	2.900,76	86,78%
CODISE	6.714,80	2.779,00	-58,61%
EMGETIS	15.465,33	2.479,30	-83,97%
SEINFRA	0,00	2.164,72	100,00%
SEAGRI	39.253,10	1.869,00	-95,24%
FUNDAP	831,45	1.294,80	55,73%



ESTADO DE SERGIPE

Secretaria de Estado do Planejamento, Orçamento e Gestão
Superintendência-Geral de Compras Centralizadas

CEHOP	22.641,00	1.100,00	-95,14%
FSPH	0,00	0,00	0,00%
SECOM	6.930,51	0,00	
SEPLAN	0,00	0,00	0,00%
VG	0,00	0,00	0,00%
TOTAL	1.066.829,06	1.510.919,16	41,63%

Fonte: Sistema Comprasnet

Ao compararmos o total comprado por dispensas em novembro (R\$ 1.510.919,16) com o mês anterior (R\$ 1.066.829,06), obteremos uma variação positiva de 41,63%, ou seja, houve considerável acréscimo no valor comprado (total) sob essa modalidade, conforme demonstra a tabela acima.

Analicamente, observa-se que a SEEL, cujo montante gasto por meio de dispensas foi expressivo nos meses de agosto (R\$139.554,14), setembro (R\$170.676,26) e outubro (R\$ 112.668,10), repetiu tal comportamento em novembro, quando adquiriu R\$ 102.077,36. Em outras palavras, nota-se que a SEEL tem figurado entre os 4 órgãos com montantes mais expressivos no quesito em tela há, pelo menos, 4 meses.

Destaca-se, ainda, a situação da Casa Civil, cujo acréscimo das compras por meio de dispensas foi de mais de mil pontos percentuais - 1.027,92%. A instituição comprou, em outubro, R\$ 17.416, passando para R\$ 196.439,18 em novembro.

A Seplag comprou cerca de 111% a mais, utilizando-se de dispensas, no mês de novembro em relação a outubro.

Em termos gráficos, quando analisamos o comportamento dos órgãos responsáveis pelos 12 maiores volumes em aquisições por meio de dispensas, temos a seguinte situação.

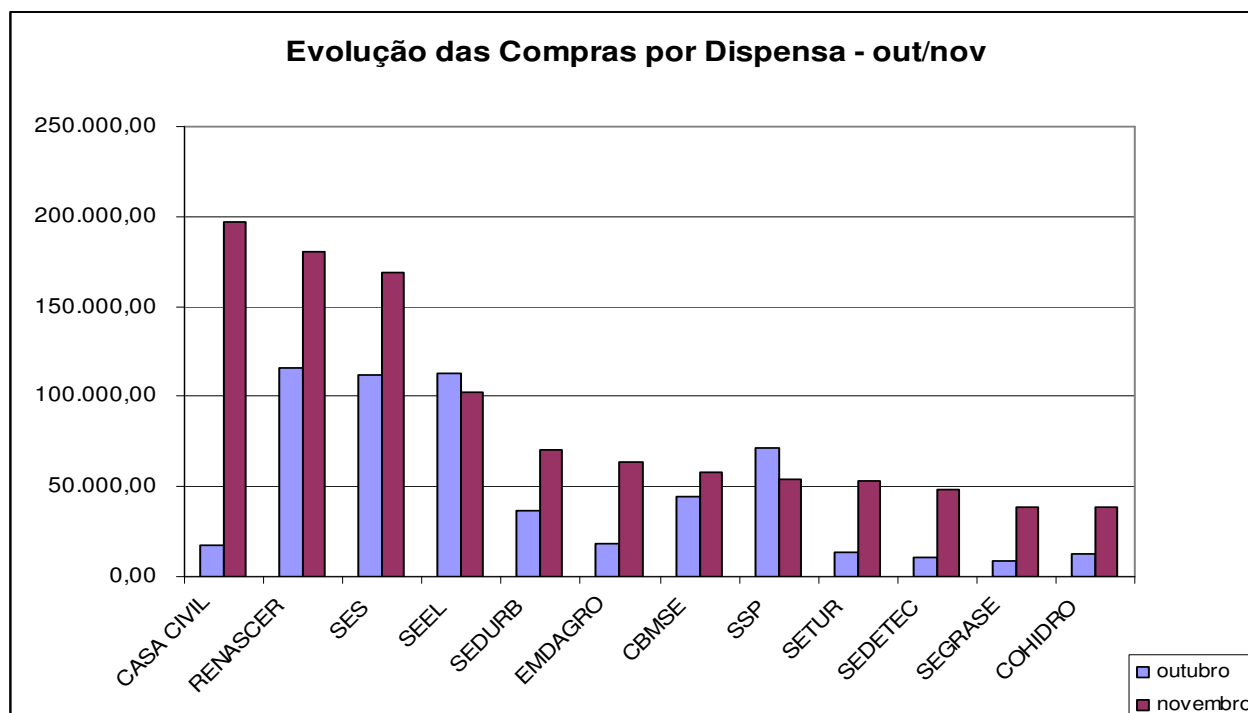



ESTADO DE SERGIPE

Secretaria de Estado do Planejamento, Orçamento e Gestão
Superintendência-Geral de Compras Centralizadas

Por fim, salienta-se que a quantidade de dispensas concluídas e publicadas no Portal de Compras, desde janeiro de 2011, data de início da coleta, até novembro do corrente ano, foi de 4.220 processos, sendo o tipo mais recorrente aquele relacionado à dispensa por valor, amparada nos incisos I e II do art. 24 da referida Lei, correspondendo a 61% do total das dispensas, tal como constatado no mês anterior.

Tipo	Quantidade	%
Presencial (DP)	1082	26%
Por Valor (DV)	2.575	61%
Por Valor Especial (DVE)	528	13%
Licitação (DL)	35	1%
Total	4.220	100%

Por ser o tipo mais recorrente da modalidade até então, isolamos o comportamento das dispensas por valor, no sentido de acompanharmos sua ocorrência, desde o início de 2011 até novembro. O gráfico abaixo demonstra a referida situação, evidenciando o comportamento das dispensas por valor durante o período analisado.

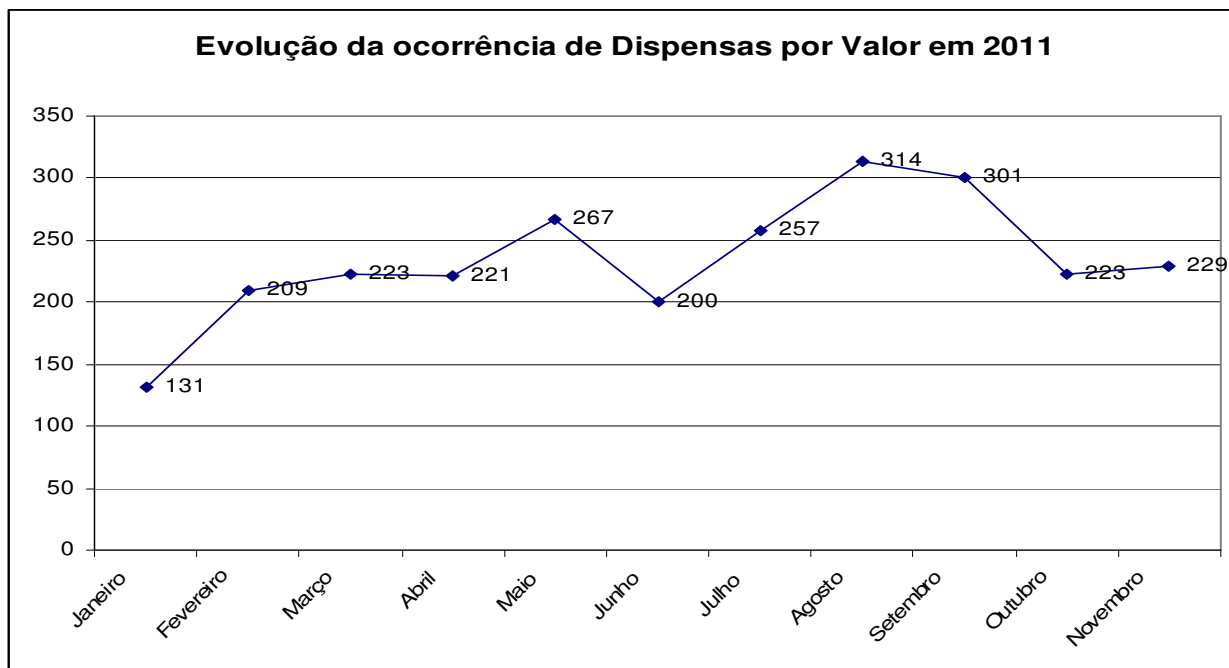

4. Licitações realizadas pela SGCC/Seplag

4.1 Quantidade de Pregões Eletrônicos Realizados e Publicados

Na SGCC, até 30 de novembro do corrente ano, foram realizados um total de 270 certames sob a modalidade de Pregão Eletrônico, 19 Pregões Presenciais, destacando-se que os meses de maior demanda foram janeiro, seguido de agosto, meses em que o número de pregões chegou a 36 e 37, respectivamente, conforme demonstra a tabela abaixo.

**ESTADO DE SERGIPE**

Secretaria de Estado do Planejamento, Orçamento e Gestão
Superintendência-Geral de Compras Centralizadas

Modalidade	Quantidade por Mês											
	JAN	FEV	MAR	ABR	MAI	JUN	JUL	AGO	SET	OUT	NOV	TOTAL
Pregão Eletrônico												
Cancelado	06	02	02	-	01	06	04	03	05	01	01	31
Deserto	-	01	-	-	-	-	01	-	-	-	-	02
Em Andamento	-	04	04	04	04	03	07	12	13	27	21	99
Fracassado	01	01	-	-	01	-	-	01	-	-	-	04
Homologado	28	09	08	08	17	10	18	20	05	02	02	127
Revogado	01	03	-	-	-	-	02	01	-	-	-	07
Total	36	20	14	12	23	19	32	37	23	30	24	270

Fonte: sistema Licitações-e

É importante salientar que, no cômputo das modalidades realizadas, para efeitos de inclusão na tabela acima, considera-se o mês de lançamento, ou publicação, dos certames. Tal convenção foi adotada para dirimir possíveis transtornos com relação a certames ocorridos nos meses de dezembro, visando observar a relação orçamentária dos certames analisados.

Com relação às modalidades Pregão Presencial, Carta-convite, Concorrência e Tomada de Preço, não houve homologações computadas no período apurado.

4.2 Economia Obtida com Certames em setembro-2011

Com relação à economia obtida, dada pela diferença entre o valor cotado como referência e o adjudicado ao final do certame, a modalidade de pregão eletrônico e as dispensas de licitação trouxeram em novembro cerca de 11 e 15 pontos percentuais respectivamente, conforme demonstra a tabela abaixo. Destaca-se que, no mês analisado, assim como em outubro, não houve certames atinentes às modalidades de pregão presencial, concorrências e tomadas de preços.

Economia Obtida com Certames Homologados em Novembro-2011

Modalidades	Valor Referencial (R\$)	Valor Adjudicado (R\$)	Participação no Total Adjudicado	Economia (R\$)	Economia (%)
Pregão Eletrônico	148.024.085,52	132.301.107,71	98,87%	15.722.977,81	10,62%
Dispensas de Licitação	1.790.885,98	1.510.919,16	1,13%	279.966,82	15,63%
Total	149.814.971,50	133.812.026,87	100,00%	16.002.944,63	10,68%

Fonte: sistema Licitações-e

Em novembro, o certame a ser destacado foi o pregão eletrônico nº 243/2011, cujo objeto foi a contratação centralizada de serviços de telecomunicações por 48 meses. O certame, iniciado em outubro e homologado em 18 de novembro, teve como valor de referência R\$ 143.229.126,51, sendo arrematado por R\$ 128.427.904,50, o que gerou economia de R\$ 14.801.222,01. Os elevados valores representaram mais de 90% dos totais, de valor referencial, valor adjudicado e economia, em novembro.



ESTADO DE SERGIPE

Secretaria de Estado do Planejamento, Orçamento e Gestão
Superintendência-Geral de Compras Centralizadas

Outro relevante certame ocorrido foi o pregão eletrônico nº 239/2011, que teve como objeto a contratação de empresa para prestar serviços de fornecimento de passagens aéreas, de forma centralizada, cujo valor arrematado foi de R\$ 6.266.000,00. O certame foi dividido em três lotes, ao invés de um apenas, para proporcionar mais oportunidades às empresas que fornecem serviços ao Governo do Estado. Além disso, destaca-se a exigência de fornecimento de um sistema informatizado por parte as empresas, para que a Administração Pública possa acompanhar os preços e, assim, garantir a compra pela melhor tarifa disponível.

5. Dados Relativos às Micro e Pequenas Empresas

Na SGCC, estão cadastradas 889 MPEs, sendo 716 micro empresas e 173 empresas de pequeno porte - conforme registros obtidos por meio do cadastro no portal eletrônico comprasnet do Estado de Sergipe, desde o ano de 2005 até os dias atuais.

Os ramos de atividade das MPEs são dos mais diversos, desde armazém, passando por comércio dos mais variados, laboratório, gráfica, lavanderia, agência de viagem, restaurante, transporte de carga, manutenção em aparelhos, serviço de lavagem de veículos, atividade paisagística até construção de edifícios, dentre outros.

Como é sabido, Sergipe foi o primeiro Estado a implementar uma lei para favorecer as micro e pequenas empresas, publicando, em setembro de 2007, a Lei nº 6.206/2007, que concede tratamento diferenciado e simplificado para estas nas licitações públicas de bens e serviços promovidas pela Administração Pública Estadual.

Com a medida, houve a ampliação da participação das Micro e Pequenas Empresas (MPE's) nas compras governamentais, especialmente no que tange à modalidade de pregão eletrônico, contribuindo para o fortalecimento desse setor, que representa 99% dos estabelecimentos produtivos do Estado, e conseqüentemente, para a ampliação da oferta de emprego e de crescimento da economia de Sergipe.

5.1 Participação das Empresas Sergipanas

A tabela a seguir demonstra o comportamento da participação das empresas sergipanas, tanto das micro e pequenas empresas, como daquelas que não o são, nos totais arrematados, acumulados até setembro, com a modalidade de Pregão Eletrônico.

Participação das Empresas Sergipanas

Empresas	2007		2008		2009		2010		JAN a NOV- 2011	
	Arrematado (R\$)	%	Arrematado (R\$)	%	Arrematado (R\$)	%	Arrematado (R\$)	%	Arrematado (R\$)	%
MPEs Sergipanas	4.095.565,00	7	22.114.338,00	37	42.411.512,00	66	17.022.039,00	49	9.932.696,24	38
Outras Sergipanas	55.619.790,00	93	37.489.962,00	63	22.149.422,00	34	17.462.882,00	51	16.060.999,04	62
Total	59.715.355,00	100	59.604.300,00	100	64.560.934,00	100	34.484.921,00	100	25.993.695,28	100

Fonte: sistema Licitações-e



ESTADO DE SERGIPE

Secretaria de Estado do Planejamento, Orçamento e Gestão
Superintendência-Geral de Compras Centralizadas

Observa-se que em 2009, em fase de ampla aplicabilidade da supracitada lei, ouve um aumento considerável na participação das MPEs, em contraponto a uma redução da participação das empresas de maior porte, denotando claramente que os resultados esperados com a implementação da Lei nº 6.206 haviam sido alcançados.

Infelizmente, a partir de 2010, devido a fatores exógenos, cuja origem exata ainda está sendo averiguada, a situação inverteu-se e a participação das micro e pequenas empresas sergipanas nos totais arrematados vem caindo, encontrando-se, atualmente, na casa dos 40%, conforme denotam os dados anteriores.

Cabe enfatizar o fato já mencionado em notas técnicas anteriores, que teve relativa influência na explicação sobre a queda dos dados relativos à participação das MPEs nas licitações em SE. No ano de 2009, a empresa Beth Med Produtos Médicos e Hospitalares Ltda declarou-se microempresa por ocasião de sua participação no Pregão Eletrônico 126/2009, cujo objeto era um Registro de Preço para aquisição de equipamentos médico-hospitalares. Na ocasião, não foi checada a declaração da condição de MPE dessa empresa, que acabou arrematando sete lotes, totalizando R\$ 4.414.427,70 e, conseqüentemente, aumentando sensivelmente o montante computado pela SGCC a título de totais arrematados pelas MPEs. A empresa em pauta somente no mês de outubro do corrente ano alterou seus dados cadastrais no sistema Licitações-e, do Banco do Brasil, razão pela qual estão sendo levantadas as devidas informações para abertura de procedimento administrativo.

Contudo, apesar da diminuição da participação das MPEs locais em 2010, seguida de um aumento em 2011, o Estado de Sergipe ainda mantém um patamar relevante de participação das MPEs locais nas compras promovidas pela administração estadual, o que demonstra a efetividades das políticas de fomento adotadas até então.

A tabela abaixo destaca as 10 maiores aquisições por parte das MPEs sergipanas no período analisado, os respectivos órgãos e empresas arrematantes, cujo somatório corresponde a quase 61% do total arrematado com pregões eletrônicos pelas MPEs no período analisado.

MPEs Sergipanas - Maiores Aquisições de janeiro a novembro de 2011

Ramo de Atividade	Valor Arrematado (R\$)	Participação no Geral	Órgão	Empresa - Razão Social
Alimentação	879.129,92	14,52%	PM/SE	Ec-Comercio Hortifrutigranjeiros Epp
Material de Expediente	820.933,62	13,56%	SEAD	F.I. Comercio Ltda - Me
Gêneros Alimentícios	793.656,80	13,11%	SEED	A & S Comercio De Alimentos Ltda Me
Informática	697.000,00	11,51%	SEFAZ	Fluxo & Tecnologia Ltda - Epp
Materiais - Diversos	537.000,00	8,87%	DER	Globo Material De Construcao Ltda - Epp
Materiais - Diversos	505.000,00	8,34%	DER	Globo Material Construcao Ltda - Epp
Materiais - Diversos	476.162,30	7,86%	SEPLAG	Anderson Silva Garcia Moreno
Serv.Terceirizados Gerais	471.630,00	7,79%	SEAD	Localyne Transporte Turismo Ltda Me
Alimentação	458.827,80	7,58%	SECC	Ec - Comercio De Hortifrutigranjeiros

**ESTADO DE SERGIPE**Secretaria de Estado do Planejamento, Orçamento e Gestão
Superintendência-Geral de Compras Centralizadas

				Epp
Gêneros Alimentícios	416.035,90	6,87%	SEED	Milamassas Industria Alimentos Ltda
Total	6.055.376,34	60,96%		
Total Geral	9.932.696,24	100%		

Fonte: sistema Licitações-e

5.2 Participação das MPEs em Geral

Quando analisamos os totais arrematados pelas MPEs sergipanas em conjunto com a de outros estados, por meio da tabela abaixo, observamos que a participação das primeiras é preponderante, R\$ 9.932.696,24, enquanto as MPEs oriundas de outros estados arremataram R\$ 3.890.747,65 com a modalidade de Pregão Eletrônico.

Participação das MPEs (Sergipanas e Não-sergipanas)

Empresas	2007		2008		2009		2010		JAN a NOV - 2011	
	Arrematado (R\$)	%	Arrematado (R\$)	%	Arrematado (R\$)	%	Arrematado (R\$)	%	Arrematado (R\$)	%
MPEs Sergipanas	4.095.565,00	12	22.114.338,00	47	42.411.512,00	72	17.022.039,00	27	9.932.696,24	72
MPEs Outros Estados	29.906.728,00	88	24.991.511,00	53	16.717.759,00	28	45.260.374,00	73	3.890.747,65	28
Total	34.002.292,00	100	47.105.849,00	100	59.129.271,00	100	62.282.413,00	100	13.823.443,89	100

Fonte: sistema Licitações-e

Quando detalhamos os saldos arrematados por ramo de atividade, obtemos a tabela abaixo, cuja fonte é o sistema Licitações-e.

Totais Arrematados pelas MPEs (Sergipanas e de Outros Estados) - jan a nov/2011

Ramo de Atividade	Sergipanas	Outros Estados	Total
Alimentação Preparada	1.761.517,28	-	1.761.517,28
Aquisição de medicamentos	15.516,48	19.780,00	35.296,48
Aquisição de sementes	-	148.750,00	148.750,00
Aquisição de veículos	-	388.659,00	388.659,00
Bebidas nao alcoolicas	286.530,80	-	286.530,80
Equipamentos - diversos	153.892,98	520.067,17	673.960,15
Equipamentos e materiais esportivos	12.789,18	31.142,43	43.931,61
Equipamentos elétricos/eletrônicos	21.000,00	-	21.000,00
Fornecimento Parcelado de Alimentos	118.179,90	-	118.179,90
Gêneros alimentícios	1.349.995,88	-	1.349.995,88
Hospedagem	45.500,00	-	45.500,00
Informática	697.000,00	327.448,61	1.024.448,61
Locação de imóveis	10.440,00	-	10.440,00
Locação de veículos	48.298,90	-	48.298,90
Manutenção de veículos	73.180,10	-	73.180,10
Manutenção preventiva e corretiva	-	71.760,00	71.760,00
Materiais-diversos	1.564.523,84	880.236,80	2.444.760,64
Material de expediente/consumo	1.981.706,43	309.413,28	2.291.119,71
Material gráfico	-	45.576,98	45.576,98
Material hospitalar	25.656,96	-	25.656,96
Material permanente	-	55.347,98	55.347,98



ESTADO DE SERGIPE

Secretaria de Estado do Planejamento, Orçamento e Gestão
Superintendência-Geral de Compras Centralizadas

Mobiliário técnico	160.643,63	454.528,60	615.172,23
Realização de evento	599.363,99	-	599.363,99
Saúde	119.889,39	190.211,00	310.100,39
Serv. De consultoria	100.723,50	-	100.723,50
Serviço de limpeza	64.800,00	19.085,80	83.885,80
Serviço de reprografia	228.228,00	-	228.228,00
Serviços terceirizados em geral	493.319,00	176.740,00	670.059,00
Vestuário	-	252.000,00	252.000,00
Total	R\$ 9.932.696,24	R\$ 3.890.747,65	R\$ 13.823.443,89

Observa-se que, assim como no mês anterior, os ramos de atividade com totais arrematados mais expressivos foram os de materiais diversos, materiais de expediente e alimentação, o que pode ser mais bem visualizado por meio do seguinte gráfico, onde foram evidenciados os ramos que apresentaram os 10 maiores valores arrematados.

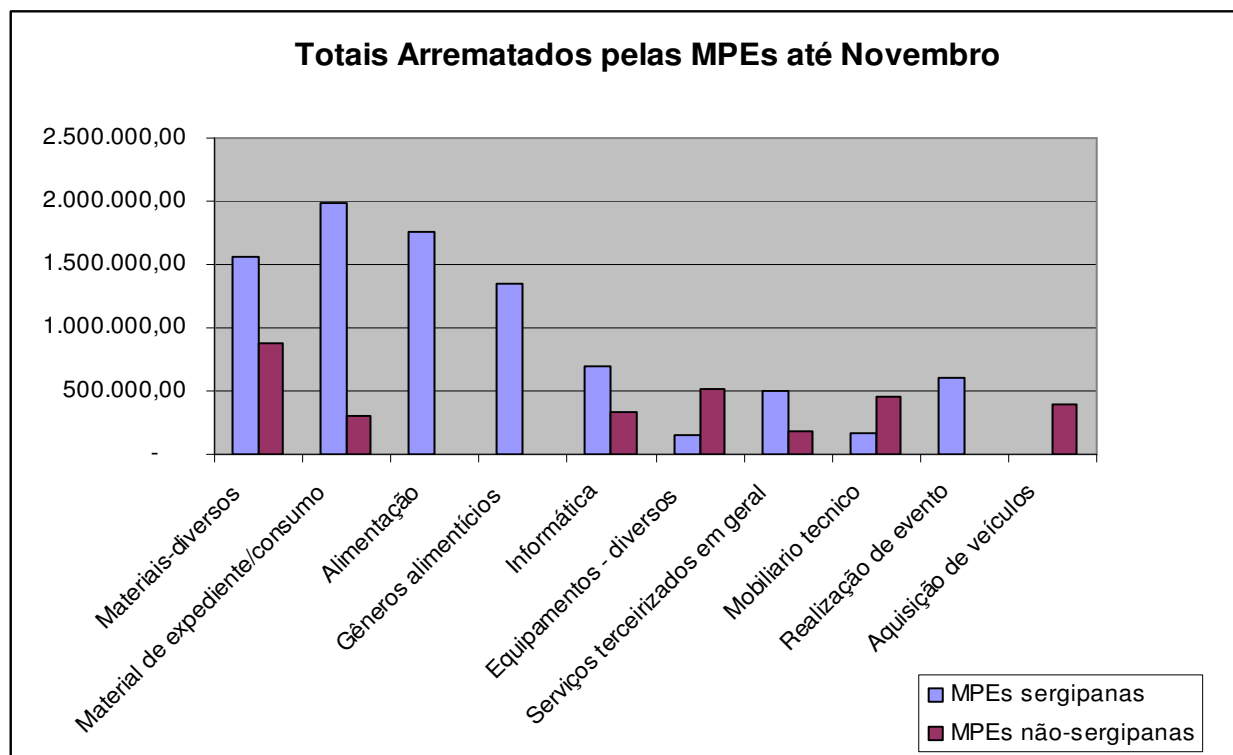

Como já foi destacado na nota técnica anterior, basicamente compõem o saldo de materiais diversos (R\$ 2.416.083,84) a aquisição de pó de pedra granítica, de areia fina e de brita granítica para o DER, referentes ao pregões eletrônicos nº 023/2011, 018/2011 e 021/2011, respectivamente, além do Registro de Preços para a aquisição de divisórias navais e portas, objeto do pregão eletrônico nº 096/2011. No caso de materiais de expediente, o elevado valor justifica-se por tratar-se de Registro de Preços para atender aos diversos órgãos do Estado.

Quanto ao ramo de gêneros alimentícios, o saldo deve-se à aquisição parcelada de itens da merenda escolar, para atendimento aos alunos ao longo dos últimos 50 dias letivos de 2011, por parte da SEED - objeto do Pregão Eletrônico nº250/2011. No que tange à alimentação preparada, entretanto, o valor é composto em sua essência pelo **Registro de Preços** para a Aquisição de Gêneros Alimentícios destinados à PM e pelas aquisições destinadas à SECC.



ESTADO DE SERGIPE

Secretaria de Estado do Planejamento, Orçamento e Gestão
Superintendência-Geral de Compras Centralizadas

Em equipamentos diversos, também constatou-se que o saldo expressivo de R\$ 673.960,15 concerne, basicamente, ao Registro de Preços para a aquisição de condicionadores de ar, objeto do pregão eletrônico nº036/2011 e ao pregão eletrônico nº 177/2011, cujo objeto foi a aquisição de instrumentos musicais para a SEED. No que tange a equipamentos de informática, por sua vez, destaca-se a aquisição de softwares, licenças e serviços de informática destinados à SEFAZ, objeto do pregão eletrônico nº059/2011.

5.3 Órgãos que mais adquirem de MPEs

Os órgãos que mais adquiriram produtos ou contrataram serviços provenientes de MPEs, tanto sergipanas, como oriundas de outros estados, encontram-se elencados na tabela abaixo.

Aquisições Provenientes de MPEs - de janeiro a novembro de 2011

Órgão	Ramo de Atividade	Valor Arrematado (R\$)
DER	Materiais Diversos	1.873.792,82
SEPLAG	Material de Expediente/Consumo	1.630.127,29
SEED	Gêneros Alimentícios	1.209.692,70
PM/SE	Alimentação Preparada	1.261.910,38
SEFAZ	Informática	697.000,00
SEPLAG	Materiais Diversos	486.162,30
SEPLAG	Serviços Terceirizados em Geral	471.630,00
SECC	Alimentação Preparada	458.827,80
SEIDES	Realização de Evento	575.473,99
SEIDES	Mobiliário Técnico	476.807,10
SEPLAG	Equipamentos - Diversos	287.920,00
SEPLAG	Bebidas Não-Álcoólicas	286.530,80
DETRAN	Vestuário	252.000,00
SES	Serviço de Reprografia	228.228,00
Total	74%	10.196.103,18
Total-geral	100%	13.823.443,89

Fonte: sistema Licitações-e

A situação pode ser mais bem visualizada por meio dos seguintes gráficos. Em seguida, serão comentadas as aquisições de maior impacto, responsáveis por 74% do montante adquirido de micro e pequenas empresas, R\$13.823.443,89.



ESTADO DE SERGIPE

Secretaria de Estado do Planejamento, Orçamento e Gestão
Superintendência-Geral de Compras Centralizadas

Maiores Aquisições Oriundas de MPEs - SEPLAG

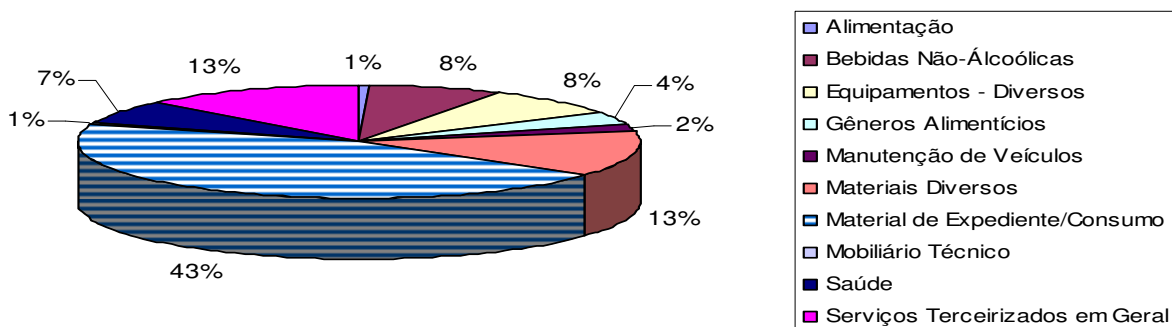

Assim como no mês anterior, no caso da SEPLAG, 43% das aquisições provenientes de MPEs correspondem a itens de material de expediente, seguidos de serviços terceirizados em geral (13%) e de materiais diversos, estes últimos representando 13% do total das aquisições para o período. Todas essas aquisições são fruto de criações de sistemas de registro de preços, os quais permitem o abastecimento dos diversos órgãos aderentes às respectivas atas, constando como órgão contratante a SEPLAG. Observa-se que, no caso de materiais diversos, o item diz respeito ao Pregão Eletrônico nº 096/2011 e trata-se de um registro de preços para aquisição de divisórias navais e de portas. Já os 13% atribuídos a Serviços Terceirizados concernem ao Pregão Eletrônico nº 043/2011, que objetiva a contratação de serviços de eventuais locações de veículos, por meio de sistema de registro de preços.

Maiores Aquisições Oriundas das MPEs - SEED

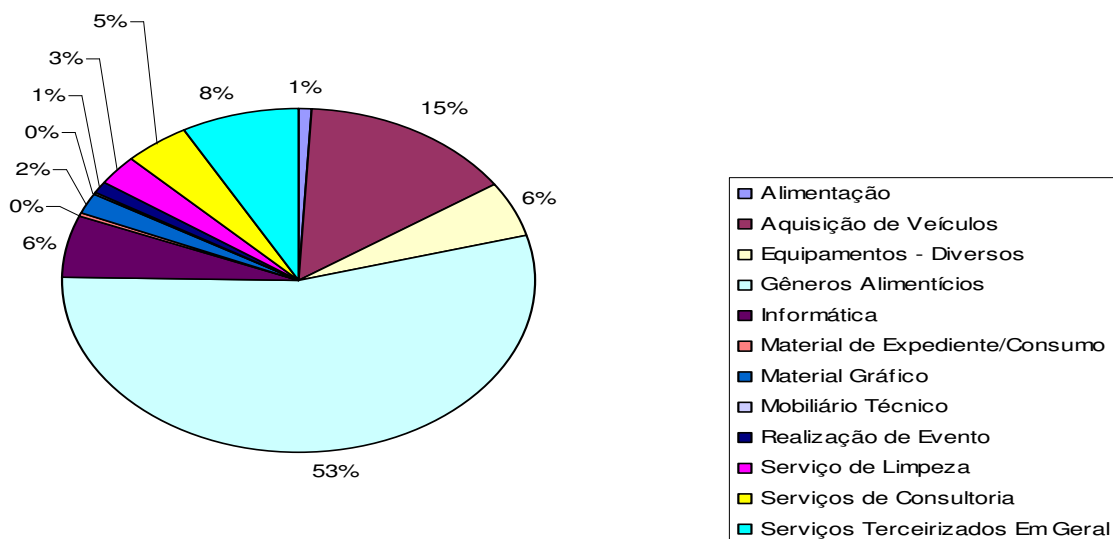

A maior parte das aquisições efetuadas pela SEED, 53% (R\$ 1.209.692,70), corresponde a gêneros alimentícios. Estas foram objeto do pregão eletrônico nº 250/2011, que visou



ESTADO DE SERGIPE

Secretaria de Estado do Planejamento, Orçamento e Gestão
Superintendência-Geral de Compras Centralizadas

adquirir parceladamente gêneros alimentícios da merenda escolar, para atendimento aos alunos ao longo dos últimos 50 dias letivos de 2011. Já a aquisição de veículos correspondeu ao pregão eletrônico nº 224/2011, pelo qual foram adquiridos caminhões, rabecões, veículos tipo xadrez, retroescavadeira e vibroacabadora de asfalto, com recursos oriundos de operação de crédito FINAME/BNDES, por meio de registro de preços.

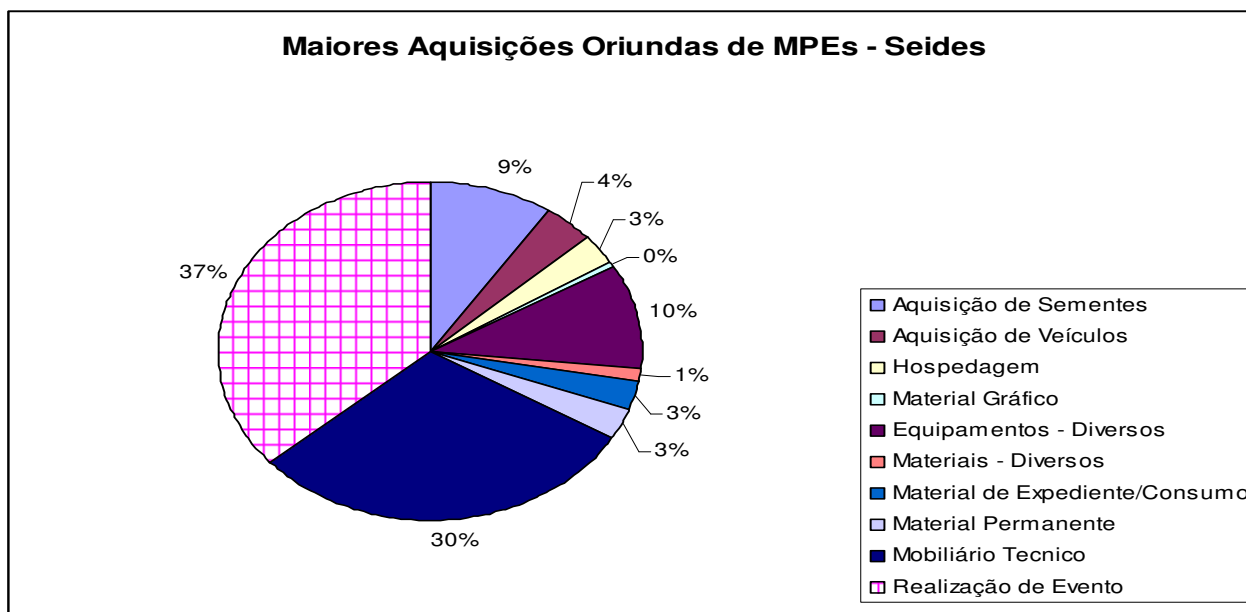

A SEIDES adquiriu, de janeiro a outubro do corrente ano, 30% em mobiliário técnico, provenientes de MPEs. Dos 476.807,00 gastos pela SEIDES com esse tipo de item, R\$320.000,00 correspondem ao Pregão Eletrônico nº202/2011, pelo qual aquela Secretaria adquiriu, entre outros itens menos onerosos, dois caminhões. Já as aquisições relacionadas à realização de eventos, que correspondem a 37% do total adquirido pela SEIDES refletem o resultado dos pregões eletrônicos nº188/2011 e nº190/2011, voltados à realização da III Conferência Estadual de Segurança Alimentar e Nutricional e à IX Conferência Estadual de Assistência Social respectivamente.

No caso da PM, 74% das aquisições correspondem à alimentação, e 26% a materiais de expediente, R\$ 1.261.910,38 e R\$ 453.277,06 respectivamente.

Outras aquisições a destacar foram as efetuadas pelo DER, pela SEFAZ, pelo DETRAN, pela Casa Civil e pela SES.

No caso do DER, que surge como maior comprador de itens oriundos de MPEs, a elevada soma tem amparo nos pregões eletrônicos nº18/2011 (aquisição, no valor de R\$ 505.000, de areia fina), nº21/2011 (fornecimento parcelado de brita granítica, R\$ 779.990) e nº23/2011 (aquisição de pó de pedra granítica, R\$ 537.000) supracitados anteriormente.

Os R\$697.000, gastos pela SEFAZ correspondem à aquisição de softwares, licenças e serviços de informática, objeto do PE nº 059/2011. Já os R\$458.827,80 gastos pela Casa



ESTADO DE SERGIPE

Secretaria de Estado do Planejamento, Orçamento e Gestão
Superintendência-Geral de Compras Centralizadas

Civil, correspondem à aquisição de gêneros alimentícios e bebidas para o exercício de 2011, objeto do PE nº051/2011.

Quanto ao DETRAN, que também surgiu no rol das instituições que mais adquiririam itens provenientes de MPEs, destaca-se que o valor exposto na tabela anterior corresponde ao PE nº. 86/2011, que objetivou a aquisição de macacões anti-chamas e capacetes anti-choque para o Grupamento Tático Aéreo - GTA.

Cabe mencionar, por fim, a aquisição atinente ao PE nº 137/2011, cujo valor de R\$ 228.228,00, gastos pela SES, figura em último lugar na tabela acima. O montante diz respeito à contratação de empresa especializada para realização de serviços de reprografia, com fornecimento de mão-de-obra especializada, além dos equipamentos e materiais (inclusive papel reciclável), incluindo a manutenção técnica corretiva, com peças.

6. Empresas Sancionadas

No ano de 2011, até 30 de novembro, apenas quatro empresas foram sancionadas, conforme demonstra a tabela abaixo.

Empresa	Sanção
Certisign Certificadora Digital S/A	advertência
Bone Serviços Ltda.	advertência + multa
LOCALYNE TRANSPORTE TURISMO-ME	advertência + multa
CDL AUTO CENTER LTDA	advertência

Entretanto, existem mais quatro procedimentos em andamento para apuração de infrações administrativas, elencados na tabela abaixo, cujas penalidades previstas estão condicionadas aos argumentos de defesa.

Penalidades Administrativas em Andamento na SGCC

Empresa	Instauração	Relato da Conduta Irregular	Pregão Eletrônico	Objeto da Licitação	Órgão	Previsão de Conclusão
AMARAL E BEZERRA COMERCIAL LTDA	29/set	Não cumpriu o prazo de devolução do contrato de fornecimento e também não viabilizou sua contratação.	170/2010	Registro de preço para aquisição de material eletro-eletrônico.	SEED	Enviado relatório, aguardando prazo de defesa. Sanção aplicada de 6 meses.
AVANT COMÉRCIO LTDA-ME	15/set	Inexecução do contrato administrativo referente à entrega de 10 aparelhos do tipo acj10.000	036/2011	RP para aquisição de condicionadores de ar	IPESAU DE	Aguardando publicação no DOE e posterior publicação no CADFIMP. Sanção aplicada de 6 meses.



ESTADO DE SERGIPE

Secretaria de Estado do Planejamento, Orçamento e Gestão
Superintendência-Geral de Compras Centralizadas

		BTU's.				
DSL DISTRIBUIDORA DE MEDICAMENTOS E PRODUTOS HOSPITALARES LTDA	19/set	Inexecução do contrato administrativo representado pela nota de empenho nº 00403, referente à entrega de 380 unidades do medicamento acetato de leuprorelina em pó liofilizado para solução injetável em frasco ampola com 3,75mg.	017/2010	Registro de preço para eventual aquisição de medicamentos para o CASE.	SES	Enviado relatório, aguardando prazo de defesa. Sanção aplicada de 6 meses.
FÊNIX ALIMENTOS COMÉRCIO LTDA- ME	29/set	Inexecução do contrato administrativo representado pela nota de empenho nº 000256, referente à aquisição de 80 unidades de café solúvel em embalagem de 200g.	004/2011	Registro de preços para a Aquisição de Gêneros Alimentícios para a PM.	CEHOP	Enviado relatório, aguardando prazo de defesa. Sanção aplicada de 6 meses.

7. Considerações finais

A presente nota técnica teve o propósito de disponibilizar informações gerenciais capazes de subsidiar a tomada de decisão nas ações de governo, apresentando as ações e resultados da SGCC/SEPLAG obtidos com registro de preços, dispensas de licitação e participações de micro e pequenas empresas até o final do mês de novembro de 2011. Com relação ao Sistema de Registro de Preços, os 1.172 itens ativos, dispostos nas 37 atas vigentes, totalizaram um valor estimativo total de R\$112.760.596,05. Conforme já mencionado nas notas técnicas anteriores, as atas de número 165/2011 e 166/2011, ambas referentes à aquisição de material de expediente, foram selecionadas pela SGCC, em um projeto-piloto, iniciado em maio, para acompanhamento de seu consumo e desembolsos mensais por parte das entidades.

Segundo os dados aferidos no âmbito desse projeto, até o mês anterior, observaram-se, de forma intercalada elevações seguidas de quedas no consumo geral, o que poderá indicar tendência a um planejamento de aquisições bimestrais por parte das entidades. Em novembro, entretanto, houve repetição do comportamento de queda nas



ESTADO DE SERGIPE

Secretaria de Estado do Planejamento, Orçamento e Gestão
Superintendência-Geral de Compras Centralizadas

quantidades consumidas, assim como ocorreu em outubro. Estas passaram de 60.899 para 34.609 unidades.

O órgão que desponta em primeiro lugar no *ranking* de consumo acumulado de material de expediente é a SEED, responsável por 31% do consumo total. Já no mês de análise, isoladamente, o primeiro lugar pertence à SEFAZ, que consumiu 12.236 unidades, seguida pelo DETRAN, que apresentou um consumo de 5.320 unidades.

Continuaremos com a aferição de tais dados, de forma que, nas próximas notas técnicas, possamos concluir sobre a efetividade ou não do projeto-piloto em andamento na SGCC.

Com relação à Centralização Contratual, está sendo realizado na SGCC o levantamento de consumo por parte dos órgãos e entidades, relativo aos diversos contratos centralizados existentes, que será apresentado em breve por meio de *dashboard*, com base em coleta de informações juntamente às empresas contratadas e em consulta às informações do sistema I-gesp.

No que concerne às dispensas de licitação, a quantidade de dispensas publicadas no Portal de Compras, desde janeiro de 2011 até novembro do corrente ano, foi de 4.220 processos, sendo o tipo mais recorrente aquele relacionado à dispensa por valor, responsável por 61% das ocorrências desse tipo.

Ao compararmos o total comprado por dispensas em novembro (R\$ 1.510.919,16) com o mês anterior (R\$ 1.066.829,06), obteremos uma variação positiva de 42% aproximadamente, ou seja, houve um aumento nos valores comprados sob essa modalidade.

Observou-se, ainda, que o órgão que mais comprou por dispensa foi a Casa Civil, totalizando R\$ 196.439,18, aproximadamente 13% do total computado por meio desse tipo de procedimento no mês de novembro. A mesma instituição, no entanto, apresentou percentual de economia com tais compras bastante inexpressivo, 0,01. Por outro lado, a instituição que aparece em primeiro lugar no ranking de obtenção de economia obtida com esse tipo de procedimento no mês atual, chegando a cerca de 40%, é a SES, seguida pela RENASCER, com quase 19%.

Devido a limitações quanto às funcionalidades do respectivo sistema, não é possível aferir quais objetos são os mais recorrentes nas compras por dispensa, pois o campo no qual o objeto é inserido é de livre digitação pelo usuário e há muitas divergências entre as nomenclaturas usadas para um mesmo objeto. A SGCC já solicitou providências junto ao administrador do software e-Gov, conhecido como Portal de Compras, no sentido de contornar o problema.

Ao isolarmos o total adquirido por meio de dispensas em novembro, R\$ 1.510.919,16, verificamos que este corresponde a um percentual bastante inexpressivo em relação ao



ESTADO DE SERGIPE

Secretaria de Estado do Planejamento, Orçamento e Gestão
Superintendência-Geral de Compras Centralizadas

geral, representando aproximadamente 1% do total adjudicado com a totalidade dos certames efetuados na SGCC, que é de R\$ 133.812.026,87.

Em meses anteriores, esse percentual foi bem maior, o que deve-se ao fato do mês de novembro ter sido atípico, ao apresentar um acréscimo acima do normal do saldo total adjudicado, devido ao pregão eletrônico nº 243/2011. Este certame, cujo objeto foi a contratação centralizada de serviços de telecomunicações, teve um valor adjudicado elevado, de R\$ 128.427.904,50, elevando sobremaneira o montante adjudicado em novembro e, conseqüentemente, fazendo com que as dispensas representassem apenas 1% no período.

Aferiu-se, ainda, que a modalidade licitatória mais recorrente na SGCC ainda corresponde aos Pregões Eletrônicos, tendo sido homologados 127 certames no período. Dessa vez, os pregões eletrônicos não foram os que proporcionam maior economia - dada pela diferença entre os valores referenciais e os adjudicados. As dispensas trouxeram cerca de 16% de economia, ao passo que a economia obtida com os pregões foi de apenas 11% aproximadamente.

Em novembro, o certame a ser destacado foi o pregão eletrônico nº 243/2011, cujo objeto foi a contratação centralizada de serviços de telecomunicações por 48 meses. O certame, iniciado em outubro e homologado em 18 de novembro, teve como valor de referência R\$ 143.229.126,51, sendo arrematado por R\$ 128.427.904,50, o que gerou economia de R\$ 14.801.222,01. Os elevados valores representaram mais de 90% dos totais, de valor referencial, valor adjudicado e economia, em novembro.

Outro relevante certame ocorrido foi o pregão eletrônico nº 239/2011, que teve como objeto a contratação de empresa para prestar serviços de fornecimento de passagens aéreas, de forma centralizada, cujo valor arrematado foi de R\$ 6.266.000,00. O certame foi dividido em três lotes, ao invés de um apenas, para proporcionar mais oportunidades às empresas que fornecem serviços ao Governo do Estado. Além disso, destaca-se a exigência de fornecimento de um sistema informatizado por parte as empresas, para que a Administração Pública possa acompanhar os preços e, assim, garantir a compra pela melhor tarifa disponível.

Ainda foram coletados alguns dados referentes às micro e pequenas empresas (MPEs), como a representatividade desse tipo de segmento em relação aos demais, de origem sergipana, e a representatividade das MPEs sergipanas em relação àquelas de regionalidades distintas, além de informações sobre ramos de atividades predominantes e órgãos adquirentes.

Como é sabido, após a fase de ampla aplicabilidade a Lei nº 6.206/2007, que favoreceu a participação das MPEs nas compras públicas e impactou em considerável aumento na participação destas nos totais arrematados, constatou-se expressiva queda nos dados apurados, que passaram dos quase 70% em 2009 para algo em torno de 40% atualmente - patamar ainda considerado alto para os níveis nacionais, o que demonstra a efetividades das políticas de fomento adotadas até então.



ESTADO DE SERGIPE

Secretaria de Estado do Planejamento, Orçamento e Gestão
Superintendência-Geral de Compras Centralizadas

Estão cadastradas 889 MPEs na SGCC, com os mais variados ramos de atividade, desde armarinho, passando por comércio dos mais variados, laboratório, gráfica, lavanderia, agência de viagem, restaurante, transporte de carga, manutenção em aparelhos, entre outros.

De janeiro a novembro do corrente ano, os ramos de atividade com totais arrematados mais expressivos foram os de materiais diversos, materiais de expediente e alimentação, com R\$ 2.444.760,64; 2.291.119,71 e 1.761.517,28 respectivamente. Entre os órgãos que mais adquiriram bens ou contratam serviços provenientes de MPEs, tanto sergipanas, como oriundas de outros estados, destacam-se o DER, a SEPLAG, a SEED e a PM/SE, com materiais diversos, materiais de expediente, gêneros alimentícios e alimentação preparada. As aquisições de MPEs sergipanas são predominantes e chegam a 72% do total arrematado com pregões eletrônicos.

No caso da SEPLAG, tais aquisições espelham a condição de órgão contratante dessa secretaria nos casos de registro de preços, dos quais se destacam, nesse contexto, o de material de expediente e o de divisórias navais e portas. As aquisições do DER estão ligadas à atividade-fim daquele órgão dizem respeito a compra de areia fina, brita e pedra granítica. Já no caso da PM, as aquisições predominantes correspondem à alimentação, e quanto à SEED, predominam as aquisições parceladas de gêneros alimentícios para a merenda escolar destinada aos últimos 50 dias do ano letivo.

No que concerne aos procedimentos para apuração de infrações administrativas, apenas quatro empresas foram sancionadas, havendo em andamento na SGCC mais quatro procedimentos, cujas penalidades previstas estão condicionadas aos argumentos de defesa.

Aracaju, 23 de dezembro de 2011.

ELIEMA CARDOSO PIRES DA ROSA
Assessora-Chefe
SGCC/Seplag

De acordo, em ____/____/_____.

EDUARDO ANTONIO C PEREIRA JUNIOR
Superintendente-Geral de Compras Centralizadas, em exercício
SGCC/Seplag