



## ESTADO DE SERGIPE

Secretaria de Estado do Planejamento, Orçamento e Gestão  
Superintendência-Geral de Compras Centralizadas

<b>NOTA TÉCNICA/SGCC N.º:</b>	105/2012
<b>UNIDADE:</b>	ASSESSORIA/SGCC/SEPLAG
<b>ASSUNTO:</b>	Ações e Resultados da SGCC/Seplag em agosto de 2012.

### 1. Considerações Iniciais

O presente trabalho visa apresentar as ações e resultados da SGCC/Seplag em agosto de 2012. Foram analisados dados sobre registros de preços, dispensas de licitação, procedimentos licitatórios, gestão de frota e economia gerada no período, números sobre contratos centralizados, bem como informações sobre as microempresas e empresas de pequeno porte que participam dos certames realizados pela Superintendência de Compras.

O objetivo maior dessa nota é, portanto, disponibilizar informações gerenciais que possam subsidiar a tomada de decisão nas ações de governo, principalmente com vista à redução de despesas e melhoria dos processos.

Para complementar a análise, foram agregados alguns dados aferidos pela Diretoria-Geral de Suprimentos e Logística, recentemente implantada na SGCC, sobre alguns dos principais gastos de custeio do governo ocorridos em agosto.

### 2. Registro de Preços

O Sistema de Registro de Preços consiste no assentamento formal de preços relativos à prestação de serviços e aquisição de bens, realizado ao final de um procedimento licitatório, com o objetivo de servir de base para aquisições e contratações futuras. Apresenta vários benefícios, como otimização dos níveis de estoque, celeridade nas compras e contratações, redução do volume de licitações, desnecessidade de reserva de recursos orçamentários para licitação, redução das faltas de materiais nos órgãos, não obrigatoriedade de aquisição de produtos ou contratação de serviços, uniformidade nas aquisições, além de possibilitar ganhos financeiros com a economia de escala.

Para apurar os resultados gerados pelo Registro de Preços, esta Superintendência utiliza o Sistema de Gestão de Registro de Preços (plataforma web - terceiros), cuja função é a de gerir as Atas de Registro de Preços, no qual os órgãos e entidades, através de um estoque virtual, realizam suas contratações, respeitando demandas informadas para um período máximo de um ano.

Atualmente, existem 40 atas de Registro de Preços vigentes até datas diversas de 2012 e 2013, com 1.877 itens ativos, conforme pode ser visualizado por meio da tabela abaixo.

**Tabela Geral de Atas Vigentes**

Ata	Descrição	Término da Vigência	Total Estimado (R\$)	Total Consumido (R\$)	Utilização (%)
0167/2011	1. AQUISIÇÃO DE MATERIAL DE OSTOMIA - CASE	23/2/2013	11.156.364,00	2.172.893,55	19%
0180/2011	2. AQUISIÇÃO DE MATERIAS MÉDICOS HOSPITALARES	24/8/2012	3.024.477,37	430.785,04	14%
0181/2011	3. MATERIAL DE LIMPEZA PARA 2011	13/9/2012	4.027.669,09	1.063.942,21	26%

**ESTADO DE SERGIPE****Secretaria de Estado do Planejamento, Orçamento e Gestão  
Superintendência-Geral de Compras Centralizadas**

0182/2011	4. AQUISIÇÃO DE FILMES RADIOLÓGICOS	29/8/2013	853.882,56	175.447,78	21%
0183/2011	5. AQUISIÇÃO DE CARTUCHO DE TONER PARA 2011	5/9/2012	1.837.596,65	793.402,15	43%
0184/2011	6. AQUISIÇÃO DE SERVIÇO DE PLOTAGEM PADRONIZADA	18/9/2012	6.675,50	6.904,60	103%
0185/2011	7. AQUISIÇÃO DE CONJUNTO DO ALUNO	25/9/2012	1.437.500,00	1.431.750,00	100%
0186/2011	8. AQUISIÇÃO DE CAMINHÕES, RABECÕES, VEÍCULOS	15/12/2012	2.702.870,00	605.850,00	22%
0187/2011	9. AQUISIÇÃO DE QUADROS BRANCOS	21/11/2012	278.382,60	211.666,77	76%
0188/2011	10. AQUISIÇÃO DE MATERIAL ELETRICO E HIDRAULICO IV	12/12/2012	320.689,06	97.634,80	30%
0189/2011	11. AQUISIÇÃO DE MEDICAMENTOS - DIABETES	14/12/2012	214.059,00	86.669,00	40%
0190/2011	12. AQUISIÇÃO DE RECARGA DE CARTUCHO DE TONER	22/12/2012	313.555,30	194.573,90	62%
0191/2011	13. AQUISIÇÃO DE MATERIAL ELETRICO E HIDRAULICO III	28/12/2012	271.156,18	77.583,80	29%
0192/2011	14. AQUISIÇÃO DE MATERIAL ELETRICO E HIDRAULICO I	28/12/2012	3.651.808,43	607.066,66	17%
0193/2011	15. AQUISIÇÃO DE MEDICAMENTOS DE USO GERAL	16/1/2013	1.548.974,65	264.462,95	17%
0194/2012	16. AQUISIÇÃO DE TICKETS DE GAS DE 13 E 45 KG	8/1/2013	787.830,20	411.451,60	52%
0195/2012	17. AQUISIÇÃO DE EXTINTORES, LUMINÁRIAS	24/1/2013	192.728,65	46.423,80	24%
0196/2012	18. AQUISIÇÃO DE CEDULAS DE IDENTIDADE	19/1/2013	60.000,00	60.000,00	100%
0197/2012	19. AQUISIÇÃO DE MATERIAL ELETRICO E HIDRAULICO II	24/1/2013	402.627,60	114.993,86	29%
0198/2012	20. AQUISIÇÃO DE FOGÕES INDUSTRIAIS	23/1/2013	237.534,00	289.454,00	122%
0199/2012	21. AQUISIÇÃO DE GÊNEROS ALIMENTICIOS	22/1/2013	26.895.580,00	11.067.522,17	41%
0200/2012	22. FÓRMULAS ALIMENTARES PARA O CASE	16/2/2013	15.067.406,00	707.273,00	5%
0201/2012	23. SERVIÇO DE HOSPEDAGEM	28/2/2013	835.564,69	55.718,48	7%
0202/2012	24. AQUISIÇÃO DE ÁGUA MINERAL 20 LITROS	28/3/2013	303.407,40	47.065,85	16%
0203/2012	25. AQUISIÇÃO DE MEDICAMENTOS PARA O CASE	6/5/2013	20.180.944,08	5.200.467,02	26%
0204/2012	26. AQUISIÇÃO DE MEDICAMENTOS ONCOLÓGICOS	6/5/2013	21.863.879,52	3.835.811,34	18%
0205/2012	27. AQUISIÇÃO DE MEDICAMENTOS PARA O CASE II	6/5/2013	10.732.067,03	4.383.876,42	41%
0206/2012	28. AQUISIÇÃO DE MATERIAL ESPORTIVO	7/5/2013	3.662.931,16	391.688,46	11%
0207/2012	29. AQUISIÇÃO DE MEDICAMENTOS	9/5/2013	18.466.095,20	466.548,96	3%
0208/2012	30. AQUISIÇÃO DE ABSORVENTE NOTURNO ANHO	29/4/2013	135.400,00	65.268,00	48%
0209/2012	31. AQUISIÇÃO DE PNEUS E CÂMARAS PARA 2012	13/5/2013	2.899.324,55	688.866,97	24%
0211/2012	32. GÊNEROS ALIMENTICIOS DESTINADOS A CASA CIVIL	6/5/2013	1.580.853,81	418.208,15	26%
0212/2012	33. AQUISIÇÃO DE MEDICAMENTOS	9/5/2013	9.061.951,00	426.002,45	5%
0213/2012	34. AQUISIÇÃO DE MOBILIÁRIO 2012	20/5/2013	14.619.652,52	858.114,23	6%
0214/2012	35. ELETRO-ELETRONICO - CONDICIONADORES DE AR	23/5/2013	3.716.564,44	230.984,36	6%
0216/2012	36. AQUISIÇÃO DE MEDICAMENTOS PSICOTRÓPICOS	27/6/2013	22.846,80	1.772,50	8%
0217/2012	37. AQUISIÇÃO DE MATERIAL DE EXPEDIENTE II	22/7/2013	1.670.182,54	60.819,72	4%
0218/2012	38. AQUISIÇÃO DE MATERIAL DE EXPEDIENTE	11/7/2013	2.888.561,77	215.019,62	7%

**ESTADO DE SERGIPE**

Secretaria de Estado do Planejamento, Orçamento e Gestão  
Superintendência-Geral de Compras Centralizadas

0219/2012	39. AQUISIÇÃO DE FORRO PVC BRANCO	26/7/2013	474.843,60	200.369,61	42%
0221/2012	40. AQUISIÇÃO DE GÊNEROS ALIMENTICIOS II	20/8/2013	206.959,04	290,20	0,14%
<b>Total</b>			<b>188.611.395,99</b>	<b>38.464.643,98</b>	<b>20%</b>

Fonte: sistema de gestão de RP

\* Tratam-se de valores consumidos pelos órgãos até julho de 2012, podendo ainda não terem sido liquidados financeiramente.

O valor total consumido com a totalidade das atas de registro de preços, até agosto do corrente ano, foi de R\$ 38.464.643,98, em face de um respectivo valor estimado de R\$ 188.611.395,99, o que representa uma utilização efetiva de 20% das atas de registro de preços. Analisando a tabela, é possível aferir que o fato explica-se, em parte, pela expressiva quantidade de atas cuja vigência teve início recentemente, não havendo tempo hábil, portanto, para consumo relevante de seus itens.

Ao acompanharmos o consumo dos itens registrados em algumas atas, constatou-se uma ausência de planejamento por parte dos órgãos, evidenciado por solicitações de demanda de consumo muito superiores ao consumo efetivo dos itens demandados.

Em razão disso, a SGCC, desde fevereiro, está avaliando qualitativa e quantitativamente as atas de registro de preços, visando ajustá-las às novas solicitações de demandas ao histórico de consumo por parte dos órgãos. Assim, as discrepâncias entre as solicitações de demanda e o consumo real estão sendo dirimidas, trazendo mais efetividade à gestão das atas de registro de preços.

Nesse contexto, para que as novas atas criadas fossem estimadas em bases mais reais, já foram analisados em o padrão de consumo de tíquetes de gás (em fevereiro), de água-mineral (em março) e de serviços de plotagem da frota oficial de veículos do Estado (em junho). No mês atual, foram comparados padrões de consumo de atas destinadas à aquisição de copos descartáveis de 200 ml e de DVDs, cujos dados estão a seguir.

ORGÃOS	Quantidades Consumidas Ata 166/2011		Quantidades Estimadas Ata 217/2012		Variação % (consumo/ demanda)	
	COPO DESC. 200ML	DVD	COPO DESC. 200ML	DVD	COPO DESC. 200ML	DVD
ADEMA	40	30	100	60	150%	100%
CBMSE	20		20	100	0%	
CEHOP		100		500		400%
CODISE	15	50	48	120	220%	140%
COHIDRO	40	200	1500	300	3650%	50%
CONGER	4	50	10		150%	
DEFENSORIA	40		200	200	400%	
DER		566	200	400		-29%
DETRAN/SE	40		600	300	1400%	
EMDAGRO	180	300	120	240	-33%	-20%



## ESTADO DE SERGIPE

Secretaria de Estado do Planejamento, Orçamento e Gestão  
Superintendência-Geral de Compras Centralizadas

EMSETUR	20	200	10	1000	-50%	400%
FAPITEC		50		500		900%
FSPH	114		200		75%	
HPMLB	170		120		-29%	
SERGIPEPREV	23	30	30	100	30%	233%
IPESAUDE	190	60	220	50	16%	-17%
ITPS		100		100		0%
JUCESE	2					
PGE	72		70		-3%	
PM/SE			50	500		
PRONESE				200		
RENASCER	21					
SEAGRI	18	230	50	300	178%	30%
SEAM						
SECC	12	1000	100	2000	733%	100%
SECMETRO						
SECOM		1200	25	3000		150%
SECULT			360	1800		
SEDETEC	10		80	400	700%	
SEDURB	15	100	30	300	100%	200%
SEED	435	500	1500	2000	245%	300%
SEEL			50	300		
SEFAZ	280		140		-50%	
SEG	5		40	600	700%	
SEIDES	150	1500	300		100%	
SEINFRA	8					
SEJUC				200		
SEMARH		696		900		29%
SEPLAG	80		160	470	100%	
SEPLAN		300				
SES	375	150	300	50	-20%	-67%
SETRAB	20	32				
SSP		450	150	3000		567%
SETUR			10	500		
<b>Total</b>	<b>2.399,00</b>	<b>7.894,00</b>	<b>6.793,00</b>	<b>20.490,00</b>	<b>183%</b>	<b>160%</b>

Ao compararmos o padrão de consumo dos referidos itens, integrantes da Ata nº 166/2011 com as respectivas novas solicitações, constatou-se que houve incremento da ordem de 183% nas quantidades de copos descartáveis de 200 ml e de 160% nas quantidades de DVDs. Todas as variações que representem aumento de consumo deverão ser justificadas por parte dos órgãos, com o intuito de que estes mantenham



## ESTADO DE SERGIPE

Secretaria de Estado do Planejamento, Orçamento e Gestão  
Superintendência-Geral de Compras Centralizadas

seus patamares de consumo nos menores níveis possíveis, sem comprometer a qualidade do respectivo serviço público prestado.

### 3. Dispensas de Licitação

Embora, como regra, a contratação procedida pela Administração Pública necessite de prévia licitação, existem situações em que a lei permite a contratação direta, por meio dos processos de dispensa e inexigibilidade de licitação.

Os casos de inexigibilidade e de dispensa de licitação são tornados públicos através *site* [www.comprasnet.se.gov.br](http://www.comprasnet.se.gov.br), ficando a SGCC responsável pela análise da instrução processual dos mesmos, nos casos em que estas são cabíveis - inexigibilidades e dispensas cujo valor seja superior a R\$ 8.000,00 e/ou que envolva lavratura de contrato.

Há ainda as Dispensas Presenciais para aquisições e contratações cujos valores são inferiores a R\$ 8.000,00 e que, em função de situações excepcionais, não há análise de instrução processual por parte da SGCC, cabendo aos órgãos apenas informar no sistema as compras efetuadas e observar os demais requisitos previstos na legislação que rege as licitações e contratações públicas.

No período apurado, o total adquirido (adjudicado) por meio de dispensas foi bastante representativo, da ordem de R\$ 5.640.525,78, representando aproximadamente 80% do total adjudicado com a totalidade dos certames efetuados pela SGCC (R\$ 7.163.311,05), conforme demonstra a tabela Economia Obtida com Certames, constante no item 4.2.

A SGCC faz uso do aplicativo Software de Gerenciamento Eletrônico de Compras (e-Gov), conhecido como Portal de Compras de Sergipe ou, simplesmente, como ComprasNet.SE, para gerenciar as dispensas de licitação. Deste sistema, foram extraídos os dados constantes nas tabelas abaixo, analiticamente dispostos, cuja interpretação se dará em seguida.

**Economia com Dispensas Realizadas em agosto/2012**

Órgão	Valores de Referencia (R\$)	Valores Comprados(R\$)	Economia (R\$)	Economia Absoluta (%)	Economia Relativa (%)
ADEMA	62.046,44	53.329,58	8.716,86	3,81	14,05
CASA CIVIL	26.242,75	25.234,84	1.007,91	0,44	3,84
CBMSE	36.264,71	29.888,90	6.375,81	2,79	17,58
CEHOP	17.850,00	14.281,77	3.568,23	1,56	19,99
CGE	373,49	164,01	209,48	0,09	56,09
CODISE	4.967,05	4.788,90	178,15	0,08	3,59
COHIDRO	41.834,25	39.410,75	2.423,50	1,06	5,79
DER	5.800,00	4.957,50	842,50	0,37	14,53
DETRAN	1.723.520,00	1.701.166,92	22.353,08	9,77	1,30



## ESTADO DE SERGIPE

Secretaria de Estado do Planejamento, Orçamento e Gestão  
Superintendência-Geral de Compras Centralizadas

EMDAGRO	62.477,00	42.159,23	20.317,77	8,88	32,52
EMGETIS	15.407,85	14.549,66	858,19	0,38	5,57
EMSETUR	19.413,00	11.140,57	8.272,43	3,62	42,61
FAPITEC	4.258,10	4.183,16	74,94	0,03	1,76
FUNDAP	22.086,20	21.504,18	582,02	0,25	2,64
HPM	50.625,71	48.973,98	1.651,73	0,72	3,26
IPESAÚDE	11.869,99	11.415,69	454,30	0,20	3,83
ITPS	95.746,95	94.229,84	1.517,11	0,66	1,58
JUCESE	30.565,06	21.176,63	9.388,43	4,11	30,72
PGE	7.041,00	6.884,92	156,08	0,07	2,22
PMSE	190.334,34	180.504,82	9.829,52	4,30	5,16
PRONESE	199.217,22	199.217,22	0,00	0,00	0,00
RENASCER	192.580,51	156.688,42	35.892,09	15,69	18,64
SEAGRI	10.838,00	8.212,76	2.625,24	1,15	24,22
SECOM	750,00	291,90	458,10	0,20	61,08
SECULT	12.197,52	11.351,56	845,96	0,37	6,94
SEDETEC	11.944,34	7.258,82	4.685,52	2,05	39,23
SEDHUC	5.507,00	5.507,00	0,00	0,00	0,00
SEDURB	74.481,25	70.342,50	4.138,75	1,81	5,56
SEED	329.192,66	319.955,22	9.237,44	4,04	2,81
SEEL	115.698,45	94.369,64	21.328,81	9,33	18,43
SEFAZ	23.573,98	19.408,82	4.165,16	1,82	17,67
SEG	2.008,00	1.653,86	354,14	0,15	17,64
SEGRASE	31.563,00	31.515,00	48,00	0,02	0,15
SEIDES	20.998,45	14.951,88	6.046,57	2,64	28,80
SEINFRA	14.257,56	12.801,26	1.456,30	0,64	10,21
SEJUC	26.837,25	17.902,48	8.934,77	3,91	33,29
SEMARH	8.449,10	7.822,01	627,09	0,27	7,42
SEPLAG	2.154.093,42	2.153.901,12	192,30	0,08	0,01
SERGPREV	14.765,32	7.697,52	7.067,80	3,09	47,87
SES	112.741,53	100.731,75	12.009,78	5,25	10,65
SETUR	2.500,00	2.499,99	0,01	0,00	0,00
SSP	68.518,72	59.618,20	8.900,52	3,89	12,99
VG	7.790,00	6.881,00	909,00	0,40	11,67
<b>Total</b>	<b>5.869.227,17</b>	<b>5.640.525,78</b>	<b>228.701,39</b>	<b>100,00</b>	<b>3,90</b>

Fonte: Sistema Comprasnet

O referido aplicativo possibilita a realização de disputa de valor para as dispensas não-presenciais, o que, geralmente, faz com que os valores comprados sejam inferiores aos de referência, proporcionando economia aos cofres públicos, conforme demonstra a tabela acima.



## ESTADO DE SERGIPE

Secretaria de Estado do Planejamento, Orçamento e Gestão  
Superintendência-Geral de Compras Centralizadas

Em agosto, observa-se que a SECOM apareceu em primeiro lugar no *ranking* de obtenção de economia relativa auferida com esse tipo de procedimento, obtendo cerca de 60% de contenção, embora os valores reais envolvidos sejam pequenos, R\$ 291,90 comprados.

Em termos de valores totais comprados, a SEPLAG desponta em primeiro lugar com R\$ 2.153.901,00, o equivalente a expressivos 38% do total comprado. Tais aquisições compreendem, basicamente, à contratação centralizada de serviços de locação de vans ocorrida no período, em que uma MPE sergipana foi contratada. A referida dispensa ocorreu de forma emergencial, tendo como justificativa o fato de que os procedimentos licitatórios para a nova contratação não seriam concluídos até 27 de agosto do corrente ano anterior, prazo em que a contratação então vigente (nº15/2007) expiraria, não podendo o respectivo serviço paralisar, devido ao seu caráter de essencialidade.

Uma vez que o valor referencial no período foi de R\$ 5.869.227,17 face a um valor comprado de R\$ 5.640.525,78, a economia obtida no período com dispensas foi de R\$ 228.701,39, representando 3,90% de contenção.

O sistema no qual as dispensas são efetuadas permite a livre digitação pelo usuário do objeto a ser adquirido, o que impossibilita a aferição dos objetos mais recorrentes nesse tipo de compra devido à total ausência de padronização da nomenclatura utilizada; para tanto, a SGCC está desenvolvendo uma alternativa a essa limitação, que consiste na padronização dos objetos das dispensas realizadas no sistema. O trabalho, cujos primeiros resultados foram apresentados em março, também permite aferir a participação das MPEs nos processos de compras por dispensa, possibilitando que os gastos com esse tipo de procedimento sejam agrupados por objeto. As informações atinentes ao período encontram-se a seguir.

### Dispensa - Totais Comprados (R\$) por Ramo de Atividade (janeiro a agosto)

RAMOS DE ATIVIDADE	PORTE	UF	VALOR (R\$)
CEREAIS EM GRAOS E FARINHAS EM GERAL	MPE	SE	2.535.929,10
LOCAÇÕES DE VEÍCULOS	MPE	SE	2.342.825,72
LOCAÇÕES DE IMÓVEIS	OUTRAS	SE	1.475.292,94
SERVIÇOS ADMINISTRATIVOS DIVERSOS	OUTRAS	SE	1.004.090,01
SERVIÇOS DE LIMPEZA, CONSERVAÇÃO E MANUTENÇÃO	MPE	SE	420.116,37
SERVIÇOS ADMINISTRATIVOS DIVERSOS	MPE	SE	397.812,69
MEDICAMENTOS	OUTRAS	SE	376.294,15
SUPRIMENTOS DE INFORMÁTICA	MPE	SE	244.183,86
MANUTENÇÃO DE EQUIP. HIDRAULICOS ELETRICO E ELEV.	MPE	SE	209.502,75
MEDICAMENTOS	MPE	SE	197.090,40
REFEIÇÕES	MPE	SE	150.815,90



## ESTADO DE SERGIPE

Secretaria de Estado do Planejamento, Orçamento e Gestão  
Superintendência-Geral de Compras Centralizadas

SERVIÇOS INFORMATIVOS E DE COMUNICAÇÃO	OUTRAS	SE	144.663,76
SERVIÇOS GRÁFICOS	MPE	SE	144.242,03
COMPOSTOS E PREPARADOS PARA LIMPEZA E POLIMENTO	MPE	SE	120.140,59
MATERIAIS DE USO TECNICO HOSPITALAR	MPE	SE	118.900,72
PAPELARIA	MPE	SE	112.130,89
ENGENHARIA	MPE	SE	109.812,57
EDUCATIVOS	OUTRAS	OUTROS	107.816,93
SERVIÇOS ARTÍSTICOS E DESPORTIVOS	MPE	SE	107.629,48
SERVIÇO MÉDICOS ODONTOLÓGICOS E FARMACÊUTICOS	OUTRAS	SE	105.870,15
MOBILIÁRIOS DE ESCRITÓRIO	MPE	SE	102.453,44
OUTROS (abaixo de R\$ 100.000)			6.766.977,71
<b>TOTAL (de janeiro a agosto de 2012)</b>			<b>17.294.592,16</b>

Fonte: Sistema Comprasnet

Para a apresentação dos dados acima, foram selecionados os ramos de atividade mais representativos, aqueles cujas aquisições por meio de dispensas foram acima de R\$ 100.000,00, representando 60,87% do total, isto é, R\$ 10.527.614,44, em um universo de R\$ 17.294.592,16.

Ao analisarmos a amostra, primeiramente observa-se que os ramos mais representativos foram os de cereais, de locações de veículos (atinentes à contratação centralizada de vans supramencionada) e de imóveis, de serviços administrativos diversos (correspondendo, basicamente, à contratação do BANESE para arrecadação de taxas junto aos usuários do DETRAN) e de serviços de limpeza e conservação, com R\$ 2.535.929,10, R\$ 3.818.118,66 (aglutinando os saldos atinentes a micro e pequenas empresas e outros portes) e R\$ 1.004.090,01 respectivamente.

Com relação à participação das MPEs, constatou-se que esta impactou em 70 % do total da amostra, perfazendo um montante de R\$ 7.313.586,51 no período analisado. Nesse universo, a participação de MPEs sergipanas foi dominante, representaram 100% do referido saldo.

Ainda com relação aos valores mensais gastos com dispensas, vejamos, por meio dos dados da tabela abaixo, o ocorrido no mês de atual do corrente ano, em relação ao anterior.

### Comparativo dos Valores (R\$) Mensais Comprados por Dispensa

Órgão/Entidade	Valor Comprado em Julho (R\$)	Valor Comprado em Agosto (R\$)	Varição (%)
ADEMA	19.324,37	53.329,58	175,97%





## ESTADO DE SERGIPE

Secretaria de Estado do Planejamento, Orçamento e Gestão  
Superintendência-Geral de Compras Centralizadas

CASA CIVIL	22.365,00	25.234,84	12,83%
CBMSE	40.517,00	29.888,90	-26,23%
CEHOP	18.726,99	14.281,77	-23,74%
CGE	2.000,00	164,01	-91,80%
CODISE	3.489,40	4.788,90	37,24%
COHIDRO	60.486,60	39.410,75	-34,84%
DER	19.688,50	4.957,50	-74,82%
DETRAN	108.441,38	1.701.166,92	1468,74%
EMDAGRO	39.623,01	42.159,23	6,40%
EMGETIS	28.944,53	14.549,66	-49,73%
EMSETUR	61.153,18	11.140,57	-81,78%
FAPITEC	269,60	4.183,16	1451,62%
FUNDAP	5.337,88	21.504,18	302,86%
HPM	79.412,01	48.973,98	-38,33%
IPESAUDE	21.248,72	11.415,69	-46,28%
ITPS	52.759,70	94.229,84	78,60%
JUCESE	17.061,38	21.176,63	24,12%
PGE	17.691,40	6.884,92	-61,08%
PMSE	103.865,90	180.504,82	73,79%
PRONESE	8.152,95	199.217,22	2343,50%
RENASCER	94.756,13	156.688,42	65,36%
SEAGRI	768,78	8.212,76	968,28%
SECOM	1.332,00	291,90	-78,09%
SECULT	7.742,96	11.351,56	46,60%
SEDETEC	22.052,19	7.258,82	-67,08%
SEDHUC	1.940,00	5.507,00	183,87%
SEDURB	63.324,76	70.342,50	11,08%
SEED	2.537.445,00	319.955,22	-87,39%
SEEL	160.601,68	94.369,64	-41,24%
SEFAZ	20.215,96	19.408,82	-3,99%
SEG	400,00	1.653,86	313,47%
SEGRASE	950,45	31.515,00	3215,80%
SEIDES	29.721,51	14.951,88	-49,69%
SEINFRA	-	12.801,26	100,00%
SEJUC	32.351,86	17.902,48	-44,66%
SEMARH	35.935,18	7.822,01	-78,23%
SEPLAG	22.448,54	2.153.901,12	9494,84%
SERGPREV	909,40	7.697,52	746,44%
SES	247.627,53	100.731,75	-59,32%
SETUR	1.773,00	2.499,99	41,00%
SETRAB	4.491,00	-	-100,00%
SSP	63.359,82	59.618,20	-5,91%



## ESTADO DE SERGIPE

Secretaria de Estado do Planejamento, Orçamento e Gestão  
Superintendência-Geral de Compras Centralizadas

VG	-	6.881,00	100,00%
<b>TOTAL</b>	<b>4.080.707,25</b>	<b>5.640.525,78</b>	<b>38,22%</b>

Fonte: Sistema Comprasnet

Ao compararmos o total comprado por dispensas em julho de 2012 (R\$ 4.080.707,25) com o ocorrido em agosto (R\$ 5.640.525,78), obteremos uma variação positiva de 38,22%, ou seja, houve um aumento no valor total comprado por meio dessa modalidade, conforme demonstra a tabela acima. Nesse ínterim, a aquisição centralizada para locação de vans, supracitada, fez com que a SEPLAG despontasse em primeiro lugar, com a maior variação do período, 9.494,84%.

Em termos gráficos, quando analisamos o comportamento mensal dos órgãos responsáveis pelos 10 maiores volumes em aquisições por meio de dispensas, no corrente ano, temos a seguinte situação.

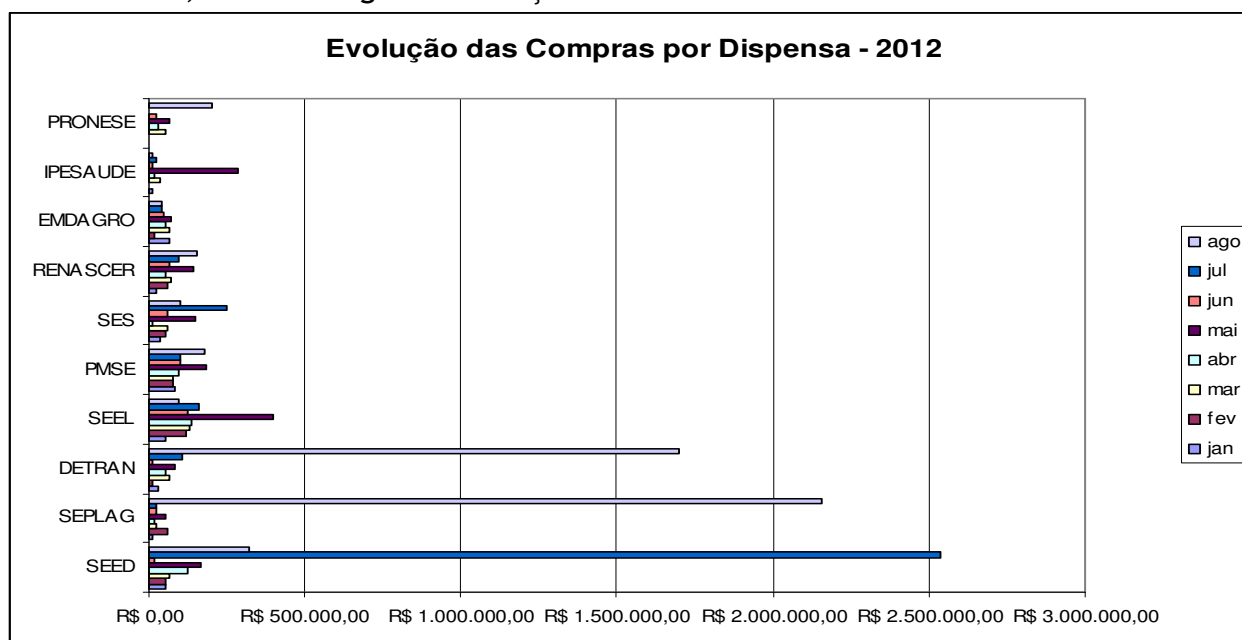

Na análise do gráfico acima, além da SEPLAG, cujas operações já foram detalhadas anteriormente, as dispensas efetuadas em agosto pelo DETRAN ganham destaque. Basicamente, estas últimas correspondem à locação de imóvel para guarda de veículos apreendidos em fiscalizações, à prestação de serviços de arrecadação de taxas junto aos usuários e à locação de um imóvel localizado nesta capital.

Por fim, salienta-se que a quantidade de dispensas concluídas e publicadas no Portal de Compras no período foi de 423 processos, sendo o tipo mais recorrente aquele relacionado à dispensa por valor, amparada nos incisos I e II do art. 24 da Lei nº 8.666/93, tal como constatado nos meses anteriores, correspondendo a 63,36% do total das dispensas em agosto.

Tipo	Quantidade	%
Presencial (DP)	104	24,59%
Por Valor (DV)	268	63,36%
Por Valor Especial (DVE)	48	11,35%



## ESTADO DE SERGIPE

Secretaria de Estado do Planejamento, Orçamento e Gestão  
Superintendência-Geral de Compras Centralizadas

Licitação (DL)	3	0,71%
<b>Total</b>	<b>423</b>	<b>100,00%</b>

Fonte: Sistema Comprasnet

Por ser o tipo mais recorrente da modalidade até então, isolamos o comportamento das dispensas por valor, no sentido de acompanharmos sua ocorrência, a partir de 2011, demonstrado por meio de média anual, até o mês atual, no qual constata-se que houve queda na quantidade de procedimentos dessa natureza em comparação ao mês anterior - julho. O gráfico abaixo demonstra a referida situação.

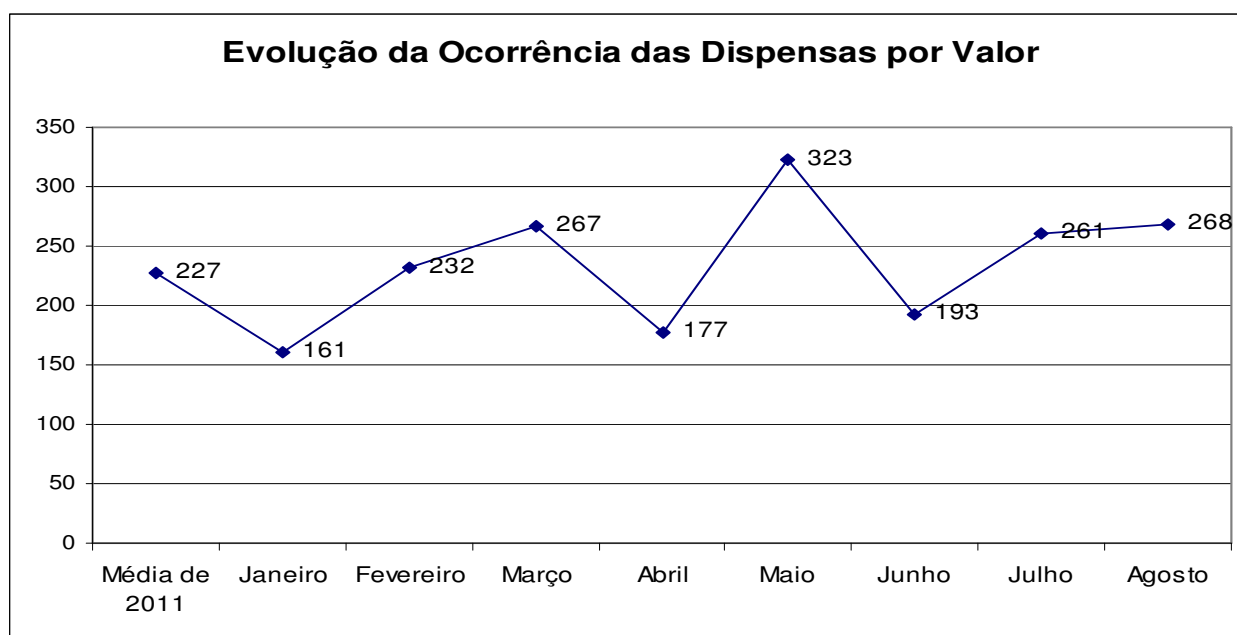

A partir de janeiro de 2012, a Gerência de Contratações Diretas da SGCC/Seplag passou a efetuar o controle das solicitações de dispensas feitas pelos órgãos e entidades do Poder Executivo estadual, de forma a impedir o fracionamento de despesas e a fim de evitar a não realização de licitações.

Nesse sentido, os órgãos e entidades estão sendo orientados sobre repetições de objetos e respectivos montantes comprados por dispensas e, além disso, são efetuados bloqueios, via sistema, evitando a realização de dispensas desses itens, obrigando, assim, que esses mesmos objetos sejam adquiridos ou contratados, via de regra, mediante procedimento licitatório.

#### 4. Licitações realizadas pela SGCC/Seplag

##### 4.1 Quantidade de Pregões Eletrônicos Realizados e Publicados

Na SGCC, em agosto do corrente ano, foram homologados 09 certames sob a modalidade de Pregão Eletrônico, estando em andamento no período 35 processos, conforme demonstra a tabela abaixo. Com relação às demais modalidades, apenas 01

**ESTADO DE SERGIPE**

Secretaria de Estado do Planejamento, Orçamento e Gestão  
Superintendência-Geral de Compras Centralizadas

processo de pregão presencial foi publicado, estando outro processo em andamento; e 01 carta-convite foi publicada.

Modalidade	Quantidade por Mês - 2012								
	JAN	FEV	MAR	ABR	MAI	JUN	JUL	AGO	TOTAL
<b>Pregão Eletrônico</b>									
Cancelado	05	05	03	05	04	01	03	03	29
Deserto	02	-	-	-	02	04	02	02	12
Em Andamento	-	04	04	07	10	07	17	35	84
Fracassado	-	-	01	01	-	-	-	-	02
Homologado	17	11	17	13	21	18	25	09	131
Revogado	-	01	01	01	-	01	-	-	04
<b>Total</b>	<b>24</b>	<b>21</b>	<b>26</b>	<b>27</b>	<b>37</b>	<b>31</b>	<b>47</b>	<b>49</b>	<b>262</b>

Fonte: sistema Licitações-e

É importante frisar que, no cômputo das modalidades realizadas, para efeitos de inclusão na tabela acima, considera-se o mês de lançamento, ou publicação, dos certames. Assim, quando informada a ocorrência de um pregão homologado em agosto, significa que o mesmo foi iniciado e homologado dentro do mesmo mês. Tal convenção foi adotada para dirimir possíveis transtornos com relação a certames ocorridos no mês de dezembro, visando observar a relação orçamentária dos certames analisados.

#### 4.2 Economia Obtida com Certames em agosto - 2012

Com relação à economia absoluta obtida, dada pela diferença entre o valor cotado como referência e o adjudicado ao final do certame, a modalidade de pregão eletrônico e as dispensas de licitação trouxeram no mês atual cerca de 53,45% e 3,90%, respectivamente, conforme demonstra a tabela abaixo.

#### Economia Obtida com Certames Homologados em agosto -2012

Modalidades	Valor referencial (R\$)	Valor adjudicado (R\$)	Participação no Total Adjudicado	Economia (R\$)	Economia Absoluta (%)	Participação na Economia (%)
Pregão Eletrônico	3.271.194,60	1.522.785,27	21,26%	1.748.409,33	53,45%	88,43%
Dispensas de Licitação	5.869.227,17	5.640.525,78	78,74%	228.701,39	3,90%	11,57%
<b>TOTAL</b>	<b>9.140.421,77</b>	<b>7.163.311,05</b>	<b>100,00%</b>	<b>1.977.110,72</b>	<b>21,63%</b>	<b>100,00%</b>

Fonte: sistema Licitações-e

A SGCC/Seplag efetuará com mais rigor a análise dos percentuais obtidos a título de economia absoluta, para que problemas relacionados a cotações superestimadas ou subestimadas sejam afastados, uma vez que, neste mês, o percentual de economia para pregões eletrônicos ficou muito acima da média normal verificada para este tipo de certame que, em 2011, ficou em torno de 16% de economia absoluta.



## ESTADO DE SERGIPE

Secretaria de Estado do Planejamento, Orçamento e Gestão  
Superintendência-Geral de Compras Centralizadas

No mês de análise, destaca-se o Pregão Eletrônico nº 215/2012, que visou adquirir material de consumo para a execução do Projeto “Semeando Sorrisos nos Abrigos” (integrante do Programa de Ação Continuada, pactuado com o Ministério do Desenvolvimento Social e Combate à Fome) para a SEIDES, cujo valor arrematado foi de R\$ 213.486,00; o Pregão Eletrônico nº 227/2012, cujo objeto foi a contratação de empresa para prestação de serviços de execução em prospecção arqueológica terrestre e subaquática para o DER por R\$ 215.000,00 arrematados; e o Pregão Eletrônico nº 207/2012, que objetivou contratar uma empresa especializada em locação de brinquedos infláveis e eletrônicos, para utilização em eventos esportivos e de lazer promovidos pela SEEL, por R\$ 151.000,00.

Cabe informar que, para efeito da aferição da economia obtida, a SGCC/Seplag, ao adjudicar os objetos licitados, tem realizado cotações de preços atualizadas à data da homologação, cabendo ressaltar que tais valores devem, em regra, ficar abaixo ou iguais aos valores de referência cotados no início do processo.

### 5. Gestão de Frota

A SEPLAG também é responsável por gerenciar as contratações centralizadas relacionadas à gestão da frota oficial de veículos do Estado, nos termos do Decreto 26.651/2009, cujos resultados passaram a ser apontados no corrente ano.

Como já destacado anteriormente, certas melhorias já foram empreendidas pela SGCC na área de gestão de frotas, como a contratação de empresa administradora de cartões para abastecimento da frota e a utilização de um sistema informatizado que permite o monitoramento e o controle dos abastecimentos, possibilitando, ainda, a parametrização dos abastecimentos, com definição de cotas e outras restrições. Além disso, as manutenções de todos os veículos da frota oficial também são acompanhadas por meio do Sistema de Manutenção de Veículos (SMV).

Segundo informações da Gerência-Geral de Frota - Gercof/SGCC, atualmente, o Poder Executivo Estadual dispõe de 2.799 veículos, sendo 1.580 locados (56,45%) e 1.210 próprios (43,55%). A frota é composta por veículos administrativos e de representação, viaturas utilizadas nas áreas de saúde e de segurança pública, utilitários, equipamentos e máquinas pesadas, além de ônibus, embarcações e outros.

O gráfico abaixo evidencia a situação dos órgãos cujo quantitativo individual de carros está acima de cem unidades, responsáveis, em conjunto, por 71% da frota inteira de veículos ativos.



## ESTADO DE SERGIPE

Secretaria de Estado do Planejamento, Orçamento e Gestão  
Superintendência-Geral de Compras Centralizadas

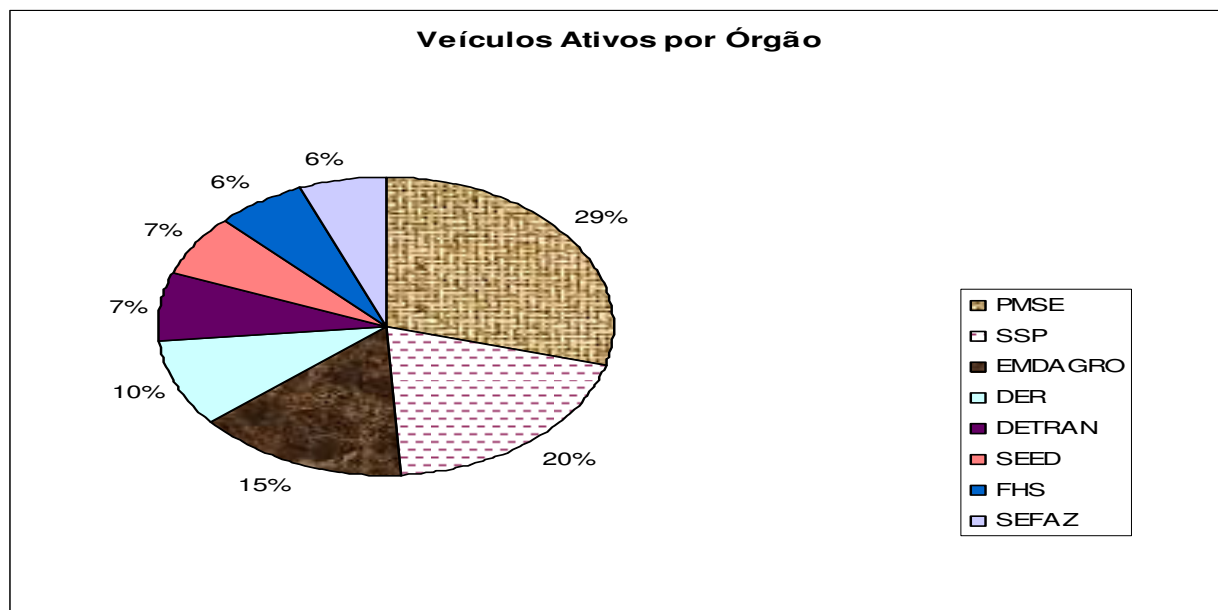

Fonte: Gercof/SGCC

Com relação à contratação centralizada para fornecimento parcelado de combustível, visando ao abastecimento da frota do Estado, os dados aferidos no corrente mês seguem na tabela abaixo.

### Fornecimento de Combustível por Órgão - agosto/2012

Órgão	Combustíveis						Valor Total
	Gasolina		Diesel		Etanol		
	Volume	Valor	Volume	Valor	Volume	Valor	
ADEMA	2.476,70	6.938,12	1.259,63	2.809,22			9.747,34
CEHOP	3.055,75	8.748,33					8.748,33
CBM	6.274,70	17.504,95	7.701,02	17.059,05	20,70	60,35	34.624,35
CGE	279,49	769,14					769,14
CODISE	839,25	2.361,07					2.361,07
COHIDRO	7.491,95	21.071,72	3.882,06	8.773,66			29.845,38
DER	8.094,62	22.469,98	106.815,87	236.072,67			258.542,65
DETRAN	28.011,52	78.230,97	5.087,81	11.277,90	556,47	1.613,48	91.122,35
DPE (DEFENSORIA)	2.616,07	7.258,68					7.258,68
EMDAGRO	15.139,82	42.790,53	3.090,36	6.865,31	21,41	50,01	49.705,85
EMSETUR	705,09	1.955,45					1.955,45
FAPITEC	379,90	1.063,26					1.063,26
FHS	13.818,85	38.854,19	34.427,96	76.087,18	62,03	141,37	115.082,74
FSPH	1.071,45	2.953,96	224,22	505,39			3.459,35
FUNDAP	1.839,48	5.083,65	415,22	922,11			6.005,76
IPESAUDE	798,34	2.247,76	227,49	511,64			2.759,40

**ESTADO DE SERGIPE**Secretaria de Estado do Planejamento, Orçamento e Gestão  
Superintendência-Geral de Compras Centralizadas

FUNESA	2.388,59	6.606,92	532,94	1.195,14			7.802,06
ITPS	1.485,88	4.179,32	315,14	697,75			4.877,07
JUCESE	741,46	2.078,80					2.078,80
PGE	2.413,11	6.687,29			24,13	55,00	6.742,29
PMSE	116.017,90	324.094,63	30.862,66	68.046,28	362,36	1.049,55	393.190,46
PRONESE	3.459,94	9.601,45	355,57	784,81	181,64	414,00	10.800,26
RENASCER	5.047,91	14.082,59	386,46	868,04			14.950,63
SEAGRI	2.282,33	6.358,78					6.358,78
SECC	21.741,20	60.469,46	3.883,93	8.762,32	49,04	134,81	69.366,59
SECOM	4.009,63	11.184,93	512,86	1.144,97			12.329,90
SEDHUC	621,45	1.733,30					1.733,30
SEDURB	2.460,34	6.956,48	3.110,09	6.994,44			13.950,92
SEC	2.062,98	5.751,98	279,00	607,02			6.359,00
SEDETEC	2.197,82	6.075,44					6.075,44
SEED	19.992,21	55.872,12	32.144,56	70.706,70			126.578,82
SEEL	2.395,18	6.654,53					6.654,53
SEINFRA	1.275,06	3.588,99					3.588,99
SEFAZ	24.553,89	68.459,15	6.059,71	13.542,40	84,82	239,10	82.240,65
SEGOV	1.700,78	4.727,72					4.727,72
SEGRASE	1.232,31	3.466,10					3.466,10
FUNCEP	6.910,64	19.251,10	7.341,63	16.213,60			35.464,70
SEJUC	14.414,67	40.352,36	7.349,66	16.134,28			56.486,64
SEMARH	1.815,05	5.073,85	177,84	400,00			5.473,85
SEPLAG	2.195,96	6.172,21					6.172,21
SERGIPREV	583,79	1.627,26					1.627,26
SES	10.670,49	29.650,07	4.586,36	10.176,23			39.826,30
SETRAB	1.736,90	4.835,22					4.835,22
SETUR	613,90	1.705,88					1.705,88
SSP	106.038,86	296.553,63	16.993,03	37.742,64	366,80	953,62	335.249,89
<b>Total</b>	<b>455.953,21</b>	<b>1.274.153,32</b>	<b>278.023,08</b>	<b>614.900,75</b>	<b>1.729,40</b>	<b>4.711,29</b>	<b>1.893.765,36</b>

Fonte: sistema Valecard

Como demonstra a tabela acima, assim como ocorreu nos meses anteriores, os maiores gastos são os atinentes ao consumo de gasolina, cujo montante chegou a R\$ 1.274.153,32 no mês atual, o que corresponde a 455.953,21 litros consumidos. Em seguida, os gastos com diesel são os maiores, R\$ 614.900,75 (278.023,08 litros) e, por último, figura o consumo de álcool, com apenas 1.729,40 litros consumidos em agosto, correspondendo a R\$ 4.711,29.

**ESTADO DE SERGIPE**

Secretaria de Estado do Planejamento, Orçamento e Gestão  
Superintendência-Geral de Compras Centralizadas

Como sempre, entre as instituições que mais demandaram esse tipo de gasto estão a PM, a SSP e o DER, com um consumo total de R\$ 393.190,46, 335.249,89 e 258.542,65 respectivamente. Em termos percentuais, os referidos gastos representaram, aproximadamente, 21%, 18% e 14% do total aferido para o período.

Período	Gasolina		Diesel		Álcool		Valor Total (R\$)
	Volume (L)	Valor	Volume (L)	Valor (R\$)	Volume (L)	Valor (R\$)	
Janeiro	359.595,78	992.484,36	252.322,79	542.493,99	5.811,49	13.657,01	1.548.635,36
Fevereiro	416.225,81	1.148.652,64	275.984,77	593.367,25	9.870,21	23.195,00	1.765.214,88
Março	428.208,36	1.186.944,30	276.953,59	590.775,29	3.098,83	7.246,30	1.784.965,89
Abril	417.004,96	1.160.729,01	267.876,30	566.025,53	1.601,34	4.180,72	1.730.935,26
Maio	448.362,28	1.248.208,48	302.199,90	638.219,34	1.136,35	3.032,35	1.889.460,17
Junho	415.716,30	1.162.570,11	306.363,51	645.067,63	1.949,38	5.180,85	1.812.818,59
Julho	427.084,65	1.193.998,69	269.124,61	583.779,58	1.759,60	4.623,17	1.782.401,44
Agosto	455.953,21	1.274.153,32	278.023,08	614.900,75	1.729,40	4.711,29	1.893.765,36
<b>Total</b>	<b>3.368.151,35</b>	<b>9.367.740,91</b>	<b>2.228.848,55</b>	<b>4.774.629,36</b>	<b>26.956,60</b>	<b>65.826,69</b>	<b>14.208.196,95</b>

Ao compararmos julho com agosto, com base na tabela acima, observa-se que o consumo total foi cerca de 6,25% menor no mês corrente, ficando mantida a preferência pelo consumo de gasolina, seguida pelo de diesel e pelo de álcool nos meses analisados.

Em agosto de 2012, constatou-se grande redução nos gastos com locação de veículos, computados por meio de respectivos pagamentos no sistema i-Gesp, evidenciando ter havido falta de pagamento da despesa em questão por parte dos órgãos. O montante foi de R\$ 2.565.792,22, cerca de 30% menor do que no mês anterior (R\$ 3.557.518,62), conforme demonstra a tabela a seguir.

**Locação de Veículos - Comparativo julho-agosto/2012**

Órgão	Julho Valor (R\$)	Agosto Valor (R\$)	Variação (%)
ADEMA	18.813,33	9.393,93	-50,07
CBMSE	16.345,99	75.607,93	362,55
CEHOP	12.745,10	-	-100,00
CGE	3.946,01	3.946,01	0,00
CODISE	3.820,00	3.820,00	0,00
COHIDRO	9.170,28	17.197,88	87,54
DER	129.167,64	66.460,56	-48,55
DETRAN	271.574,86	304.003,79	11,94
DPE	105.996,41	26.499,10	-75,00



**ESTADO DE SERGIPE**Secretaria de Estado do Planejamento, Orçamento e Gestão  
Superintendência-Geral de Compras Centralizadas

EMSETUR	18.115,67	17.217,41	-4,96
FAPITEC	1.158,70	1.144,00	-1,27
FUNDAP	25.012,23	25.012,23	0,00
HPM	987,00	987,00	0,00
IPESAUDE	9.349,97	8.066,52	-13,73
ITPS	2.985,00	2.985,00	0,00
JUCESE	1.980,99	1.980,99	0,00
PGE	36.922,97	19.452,38	-47,32
PMSE	296.972,75	328.281,58	10,54
PRONESE	9.989,25	9.330,71	-6,59
RENASCER	28.348,04	35.338,11	24,66
SEAGRI	11.154,23	10.858,75	-2,65
SECC	192.986,44	135.119,69	-29,98
SECOM	35.835,04	10.241,71	-71,42
SECULT	7.765,45	7.755,55	-0,13
SEDHUC	-	6.218,58	100,00
SEDETEC	18.358,38	19.751,89	7,59
SEDURB	88.066,61	55.982,06	-36,43
SEED	879.804,87	345.542,65	-60,73
SEEL	17.759,43	59.963,98	237,65
SEFAZ	129.655,59	130.571,13	0,71
SEGOV	-	14.278,27	100,00
SEIDES	125.282,05	31.121,62	-75,16
SEINFRA	14.793,18	12.858,66	-13,08
SEJUC	55.209,28	83.513,74	51,27
SEMARH	29.786,83	30.949,77	3,90
SEPLAG	61.563,44	24.133,24	-60,80
SERGIPREV	6.223,91	-	-100,00
SES	75.077,79	64.242,19	-14,43
SETRAB	15.139,02	17.561,79	16,00
SETUR	11.738,01	22.634,07	92,83
SSP	777.916,88	525.767,75	-32,41
<b>Total</b>	<b>3.557.518,62</b>	<b>2.565.792,22</b>	<b>-27,88</b>

Fonte: sistema i-Gesp

Média-mensal de 2011: R\$ 5.971.498

Na composição do saldo acima, estão inclusos todos os tipos de veículos da frota, de forma consolidada. Ainda em 2012, no entanto, a SGCC acompanhará os gastos mensais com locação de veículos de forma detalhada, de acordo com os grupos de veículos que compõem a frota do Estado atualmente.



## ESTADO DE SERGIPE

Secretaria de Estado do Planejamento, Orçamento e Gestão  
Superintendência-Geral de Compras Centralizadas

Os maiores aumentos verificados na tabela foram questionados pela Gercof/SGCC junto aos respectivos órgãos, CBM (362,55%) e SEEL (237,65%), que informaram tratar-se de acúmulos de pagamentos às empresas contratadas ocorridos em no período de análise, não representando, portanto, acréscimo de veículos locados ou de valores pactuados.

No que tange aos valores gastos com manutenção de veículos (incluindo peças e mão de obra), obtidos por meio do sistema SMV, as informações são as seguintes:

### Manutenção de Veículos - Comparativo julho-agosto/2012

Órgão	Julho	Agosto	%
	Valor (R\$)	Valor (R\$)	Varição
CBM	129.294,31	20.069,95	-84,48
DEFENSORIA PÚBLICA DO ESTADO	-	2.237,73	100,00
DER	225.050,42	82.870,96	-63,18
EMDAGRO	-	9.311,29	100,00
FHS	171.171,27	10.496,76	-93,87
CEHOP	-	4.065,85	100,00
COHIDRO	-	3.467,67	100,00
ITPS	9.479,03	676,55	-92,86
JUCESE	5.478,63		-100,00
PMSE	17.103,10	18.284,04	6,90
PRONESE	89,24	11.571,08	12866,25
ADEMA	-	40.836,42	100,00
SECC	14.968,90	2.605,09	-82,60
SEED	33.079,79	10.777,43	-67,42
SEJUC	41.173,73	24.410,74	-40,71
SEFAZ	19.213,33	14.513,02	-24,46
SES	20.755,93	48.752,33	134,88
SETRAB	-	4.300,67	100,00
SSP	135.940,45	103.410,97	-23,93
<b>Total</b>	<b>822.798,13</b>	<b>412.658,55</b>	<b>-49,85</b>

Fonte: sistema SMV

Apenas os órgãos elencados na tabela acima compuseram o gasto total com a despesa em tela, percebendo-se que a SSP e o DER foram as entidades que mais realizaram gastos com manutenção de veículos no mês de análise, R\$ 103.410,97 e R\$ 82.870,96 - representando cerca de 45% do total de R\$ 412.658,55. No geral, comparando o mês de agosto com o mês anterior, houve redução da ordem de 50% no gasto com manutenção de veículos.

A SGCC pretende acompanhar o comportamento desse gasto nos próximos meses, a fim de que sejam propostas medidas de redução de despesas, que incluem até o desfazimento, via leilão, de veículos onerosos ao erário.

**ESTADO DE SERGIPE**Secretaria de Estado do Planejamento, Orçamento e Gestão  
Superintendência-Geral de Compras Centralizadas

Destaca-se, por fim, os 28 contratos centralizados vigentes relacionados à gestão da frota, elencados na tabela abaixo.

Nº Contrato	Contratada	Objeto	Vigência	Valor Total (R\$)
19-2007	VAL TRANSP. E SERVICOS LTDA	Locação de ônibus, sob regime de fretamento contínuo, para os Orgãos.	A partir de 25/05/2012, por 06 meses (7º termo aditivo), a 24/11/2012	3.632.400,00
20-2007	EMPRESA DE TRANSPORTES AGUIA DOURADA LTDA	Locação de ônibus, sob regime de fretamento contínuo, para os Orgãos.	A partir de 25/05/2012, por 06 meses (7º termo aditivo), a 24/11/2012	5.397.000,00
21/2007	ITAPÉ TRANSPORTE RODOVIÁRIO LTDA.	Locação de ônibus, sob regime de fretamento contínuo, para os Orgãos.	A partir de 25/05/2012, por 06 meses (7º termo aditivo), a 24/11/2012	12.120.000,00
22/2007	ALIANÇA TRANP. DE PASSAGEIROS E TURISMO LTDA.	Locação de ônibus, sob regime de fretamento contínuo, para os Orgãos.	A partir de 25/05/2012, por 06 meses (7º termo aditivo), a 24/11/2012	2.545.137,00
23/2007	NOSSA SENHORA DA VITÓRIA TRANSPORTES LTDA.	Locação de ônibus e micro-ônibus, sob regime de fretamento contínuo, para os Orgãos.	A partir de 25/05/2012, por 06 meses (7º termo aditivo), a 24/11/2012	11.886.043,32
002/2009	BATUR BAHIA TRANP.E TUR.LTDA EPP	Serviços de rádio táxi, destinos em Aracaju e no interior do Estado.	A partir de 17/02/2012, por 12 meses (3º termo aditivo), a 16/02/2012	1.978.331,52
003/2011	ALIANÇA TRANSPORTE DE PASSAGEIRO E TURISMO LTDA.	Locação eventual de veículos tipo ônibus, micro-ônibus e vans.	A partir de 22/02/2012, por 12 meses (1º termo aditivo), a 21/02/2013	891.600,00
004/2011	NOSSA SENHORA DA VITÓRIA TRANSPORTES LTDA	Locação eventual de veículos tipo ônibus, micro-ônibus e vans.	A partir de 22/02/2012, por 12 meses (1º termo aditivo), a 21/02/2013	1.602.000,00
006/2009	BONE SERVIÇOS LTDA	Serviços de entrega e coleta rápida de correspondências e pequenas encomendas através de motocicleta com motoboy, em Aracaju e interior do Estado.	A partir de 10/03/2012 por 12 meses (3º termo aditivo) à 09/03/2013	554.611,20
002/2011	BRANDO SERVIÇOS E TRANSPORTES LTDA.	Contratação de serviço de manutenção preventiva e corretiva, com reposição de peças, de veículos automotivos.	A partir de 07/02/2012, por 12 meses (1º termo aditivo), a 06/03/2013	465.780,00
14/2008	PEREIRA AUTO CENTER LTDA	Contratação de serviço de manutenção preventiva e corretiva, com reposição de peças, de veículos automotivos.	A partir de 07/05/2012, por 12 meses (4º termo aditivo), a 06/05/2013	80.640,00

**ESTADO DE SERGIPE****Secretaria de Estado do Planejamento, Orçamento e Gestão  
Superintendência-Geral de Compras Centralizadas**

16/2008	BRANDO SERVIÇOS E TRANSPORTES LTDA	Contratação de serviço de manutenção preventiva e corretiva, com reposição de peças, de veículos automotivos.	A partir de 07/05/2012, por 12 meses (4º termo aditivo), a 06/05/2013	760.310,40
22/2008	L&L CLIMATIZAÇÃO VEICULAR E SERVIÇOS LTDA	Contratação de serviço de manutenção preventiva e corretiva, com reposição de peças, de veículos automotivos.	A partir de 20/05/2012, por 12 meses (4º termo aditivo), a 19/05/2013	1.166.025,60
26/2008	BRANDO SERVIÇOS E TRANSPORTES LTDA	Contratação de serviço de manutenção preventiva e corretiva, com reposição de peças, de veículos automotivos	A partir de 17/06/2011, por 12 meses (3º termo aditivo), a 16/06/2012	494.424,00
19/2009	ITAPÊ TRANSPORTE RODOVIÁRIO LTDA	Contratação centralizada de veículos para o Estado de Sergipe.	A partir de 16/06/2012, por 12 meses (3º termo aditivo), a 15/06/2013	809.640,00
20/2009	DISLOC - LOCAÇÃO DE VEICULOS LTDA	Contratação centralizada de veículos para o Estado de Sergipe.	A partir de 16/06/2012, por 12 meses (3º termo aditivo), a 15/06/2013	1.242.900,00
21/2009	NOSSA SENHORA DA VITÓRIA TRANSPORTES	Contratação centralizada de veículos para o Estado de Sergipe.	A partir de 16/06/2012, por 12 meses (3º termo aditivo), a 15/06/2013	1.518.000,00
22/2009	BVM LOCAÇÃO DE MAQUINAS E EQUIPAMENTOS LTDA-ME	Contratação centralizada de veículos para o Estado de Sergipe.	A partir de 16/06/2012, por 12 meses (3º termo aditivo), a 15/06/2013	3.719.992,32
20/2012	ST LOCAÇÃO DE VEÍCULOS LTDA	Contratação de serviço de locação de veículos. (emergencial)	A partir de 28/08/2012 por 180 dias.	2.116.800,00
21/2008	LOC CONSTRUÇÕES E EMPREENDIMENTOS LTDA	Contratação de serviço de locação de veículos.	A partir de 30/05/2012, por 12 meses (5º termo aditivo), a 29/05/2013	792.511,32
28/2010	CDL AUTO CENTER LTDA	Contratação de serviço de manutenção preventiva e corretiva, com reposição de peças, de veículos automotivos.	A partir de 19/10/2011, por 12 meses (1º termo aditivo), a 18/10/2012	530.856,00
29/2010	AC MOTOS E MOTORES LTDA	Contratação de serviço de manutenção preventiva e corretiva, com reposição de peças, de veículos automotivos.	A partir de 19/10/2011, por 12 meses (1º termo aditivo), a 19/10/2012	1.915.800,00
25/2009	SAMAM LOCADORA LTDA	Contratação centralizada de serviços de locação de veículos de representação funcional, sob regime de fretamento contínuo.	A partir de 27/10/2011, por 12 meses (2º termo aditivo), a 26/10/2012	1.258.800,00
39/2009	SAMAM LOCADORA LTDA	Contratação centralizada de 100 (cem) veículos populares, para atividades de serviço aos diversos órgãos	A partir de 10 /12/2011, por 12 meses (3º termo aditivo), a 09/12/2012	1.872.720,00



## ESTADO DE SERGIPE

Secretaria de Estado do Planejamento, Orçamento e Gestão  
Superintendência-Geral de Compras Centralizadas

009/2011	ANGRA AUTO CENTER LTDA-ME.	Contratação de serviço de manutenção preventiva e corretiva, com reposição de peças, de veículos automotivos.	A partir de 20/06/2011, por 12 meses, a 19/06/2012	878.161,20
010/2010	BRANDO SERVIÇOS LTDA.	Contratação de serviço de manutenção preventiva e corretiva, com reposição de peças, de veículos autornolivos.	A partir de 07/05/2012, por 12 meses (3º termo aditivo), a 06/05/2013	112.512,00
011/2010	BRANDO SERVIÇOS LTDA.	Contratação de serviço de manutenção preventiva e corretiva, com reposição de peças, de veículos autornolivos.	A partir de 21/05/2012, por 12 meses (3º termo aditivo), a 20/05/2013	312.480,00
015/2012	TRIVALE ADMINISTRAÇÃO LTDA	Prestação de serviços de fornecimento de ticket combustível através de cartões Eletrônicos visando o abastecimento de frotas	A partir de 01/06/2012, por 06 meses, a 30/11/2012	18.013.266,50
<b>Total</b>				<b>78.668.742,38</b>

Fonte: Gercof/SCGG

### 6. Contratos Centralizados

Instituídas pelo Decreto Estadual nº 23.151/05, as contratações centralizadas visam à aquisição e contratação de bens e serviços de uso comum e continuado, por meio da Secretaria de Estado do Planejamento, Orçamento e Gestão - SEPLAG (órgão gerenciador), com a participação dos órgãos e entidades da Administração Direta e Indireta do Poder Executivo Estadual.

A gestão do objeto contratual impõe ao contratante a coordenação, a supervisão e a responsabilidade pelo acompanhamento das condições em que os serviços são prestados de forma global e, aos órgãos que utilizam o contrato, cabem acompanhar a execução do mesmo, responsabilizando-se por sua fiscalização e notificação à SEPLAG de eventuais ocorrências.

Os principais benefícios desse tipo de contratação residem na padronização nas contratações, na obtenção de ganhos financeiros com economia de escala, na celeridade nas compras e contratações, na redução do número de licitações e na facilidade de obtenção de informações gerenciais para tomada de decisões, facilitando o controle interno e externo. Além disso, auxilia na redução da possibilidade de vícios contratuais e possíveis fraudes, como o fracionamento ilegal da despesa.

Os 25 contratos atualmente existentes, abrangendo serviços de telefonia, passagens aéreas, água, energia, publicação oficial, correios, serviços de fotocopiadoras e de TI, estão detalhados tabela abaixo, com suas respectivas vigências.

**ESTADO DE SERGIPE**Secretaria de Estado do Planejamento, Orçamento e Gestão  
Superintendência-Geral de Compras Centralizadas

Nº Contrato	Contratada	Objeto	Vigência	Valor Total (R\$)
9912255096/2010	Correios	Prestação, pela ECT, de serviços, pré-postagem e venda de produtos.	1º/07/2010 a 30/6/2015	8.400.000,00
06/2010	Deso	Fornecimento contínuo de água e prestação de serviços de esgoto.	25/04/2010 a 24/4/2015	17.000.000,00
032/2010	Energisa	Fornecimento, pela Contratada, de energia elétrica, em sua área de abrangência.	2/01/2010 a 1/1/2016	31.250.000,00
04/2010	Sertele	Prestação de serviços de infra-estrutura de tecnologia da informação.	De 17/03/2010 a 16/9/2012 (2º Termo Aditivo)	11.992.131,00
32/2008	MG Telecomunicações	Contratação de serviços de manutenção preventiva e corretiva em sistemas PABX, ( Intelbrás )	18/09/2008 a 17/9/2012 (3º termo aditivo)	31.200,00
33/2008	Teledata Soluções	Contratação de serviços de manutenção preventiva e corretiva em sistemas PABX ( Leucotron.)	18/09/2008 a 17/9/2012 (3º termo aditivo)	73.200,00
34/2008	MG Telecomunicações	Contratação de serviços de manutenção preventiva e corretiva em sistemas PABX ( Ericsson Matec)	18/09/2008 a 17/9/2012 (3º termo aditivo)	98.400,00
35/2008	Telequipe Serviços	Contratação de serviços de manutenção preventiva e corretiva em sistemas PABX, (Siemens)	18/09/2008 a 17/9/2012 (3º termo aditivo)	97.200,00
36/2008	Telequipe Serviços	Contratação de serviços de manutenção preventiva e corretiva em sistemas PABX, ( Digistar)	18/09/2008 a 17/9/2012 (3º termo aditivo)	32.400,00
37/2008	Telequipe Serviços	Contratação de serviços de manutenção preventiva e corretiva em sistemas PABX, (Batik Samsung)	18/09/2008 a 17/9/2012 (3º termo aditivo)	27.600,00
049/2008	Propagtur Turismo	Prestação de serviços de reserva, emissão, marcação e remarcação de bilhetes de passagens terrestres.	15/12/2008 a 14/12/2012 (3º termo aditivo)	400.000,00
06/2011	Pontal Turismo	Fornecimento de passagens aéreas, nacionais e internacionais.	De 27/04/2011 a 26/4/2013 (2º termo aditivo)	6.250.020,00
01/2009	Segrase	Contratação de serviços gráficos de publicidade de atos administrativos no Diário Oficial do Estado, por empresa pública criada para este fim.	01/08/2009 a 31/7/2014	29.689.252,80
12/2010	Stefanini	Contratação de empresa especializada em serviços técnicos na área de Tecnologia de Informação (TI).	07/06/2010 a 6/6/2013 (2º termo aditivo)	1.698.505,92



## ESTADO DE SERGIPE

Secretaria de Estado do Planejamento, Orçamento e Gestão  
Superintendência-Geral de Compras Centralizadas

13/2010	Dominio	Contratação de empresa especializada em serviços técnicos na área de Tecnologia de Informação (TI),	15/07/2010 a 14/7/2013 (2º termo aditivo)	1.809.964,80
25/2010	Multseg	Serviços de vigilância patrimonial	15/09/2010 a 14/9/2012	1.126.978,80
19/2010	Sulgipe	Fornecimento, pela Contratada, de energia elétrica.	04/08/2010 a 3/8/2015	2.649.765,00
13/2011	Oi	TELECOMUNICAÇÕES	03/12/2011 a 2/12/2015	125.609.684,69
14/2011	Vivo	TELECOMUNICAÇÕES	07/12/2011 a 6/12/2015	1.210.982,40
05/2012	A. M. Soluções Digitais	Serviços de impressão e reprografia de documentos, LOTE 1	15 /02/2012 a 14/10/2014	322.791,20
06/2012	A. M. Soluções Digitais	Serviços de impressão e reprografia de documentos, LOTE 2	15 /02/2012 a 14/10/2014	418.310,40
07/2012	BSF Locação de Maquinas e Serviços LTDA -EPP	Serviços de impressão e reprografia de documentos, LOTE 3	15 /02/2012 a 14/10/2014	302.895,65
02/2012	Propagtur	Contratação de serviços de fornecimentos de passagens aéreas.	27/02/2012 a 26/2/2013	2.500.000,00
04/2012	Pontal	Contratação de serviços de fornecimentos de passagens aéreas.	27/02/2012 a 26/2/2013	3.500.000,00
13/2012	Strom	Contratação de empresa especializada para reenquadramento tarifário dos prédios públicos utilizados pelo Estado	21/05/2012 a 20/5/2013	169.124,74
<b>Total</b>				<b>246.660.407,40</b>

Fonte: Germaco/SGCC

O acompanhamento dos gastos relativos aos contratos centralizados começou a ser apresentado por meio de dashboards, publicados mensalmente no site Comprasnet desde meados de 2011. Contudo, para ampliarmos a capacidade de acompanhamento e gestão da área, também passaremos a acompanhar, nas próximas notas técnicas, o consumo desses serviços, com base em coleta de informações juntamente às empresas contratadas.

### 7. Dados Relativos às Micro e Pequenas Empresas

Na SGCC, em recente atualização de dados, aferiu-se o cadastro de 6.004 empresas, das quais, 1.328 são MPEs, cerca de 22%, conforme registros obtidos por meio do cadastro no portal eletrônico Comprasnet do Estado de Sergipe, desde o ano de 2005 até os dias atuais. O total de MPEs sergipanas corresponde a 1.060.



## ESTADO DE SERGIPE

Secretaria de Estado do Planejamento, Orçamento e Gestão  
Superintendência-Geral de Compras Centralizadas

Os ramos de atividade das MPEs são dos mais diversos, desde armarinho, passando por comércio dos mais variados, laboratório, gráfica, lavanderia, agência de viagem, restaurante, transporte de carga, manutenção em aparelhos, serviço de lavagem de veículos, atividade paisagística até construção de edifícios, dentre outros.

Como já mencionamos anteriormente, Sergipe foi o primeiro Estado a implementar uma lei para favorecer as micro e pequenas empresas, publicando, em setembro de 2007, a Lei nº 6.206/2007, que concede tratamento diferenciado e simplificado para estas nas licitações públicas de bens e serviços promovidas pela Administração Pública Estadual.

Com a medida, houve a ampliação da participação das Micro e Pequenas Empresas (MPEs) nas compras governamentais, especialmente no que tange à modalidade de pregão eletrônico, contribuindo para o fortalecimento desse setor, que representa 99% dos estabelecimentos produtivos do Estado, e conseqüentemente, para a ampliação da oferta de emprego e de crescimento da economia de Sergipe.

Em obediência à supracitada lei, a SGCC/Seplag tem efetivado os instrumentos de tratamento diferenciados às MPES, como a participação exclusiva nas contratações cujo valor contratado seja de até R\$ 80.000,00, a exigência de subcontratação de MPEs por valores de até 30% do objeto, o estabelecimento de cotas de até 25% do valor do objeto, a criação de prazo diferenciado de 2 dias úteis para este tipo de estabelecimento providenciar regularização fiscal, além da utilização do empate ficto, situação em que há direito de preferência às MPEs para apresentação de nova proposta, quando o lance oferecido por estas for superior (em até 10%) à melhor proposta oferecida por uma empresa de médio ou grande porte.

### 7.1 Participação das Empresas Sergipanas

A tabela a seguir demonstra o comportamento da participação das empresas sergipanas, tanto das micro e pequenas empresas, como daquelas que não o são, nos totais arrematados com a modalidade de Pregão Eletrônico durante o período analisado, evidenciando que, em agosto, o percentual arrematado acumulado pelas empresas sergipanas aumentou para 43,99% - em junho, o mesmo foi cerca de 24% e em julho, 40,55% do total arrematado. O mesmo não ocorreu com as empresas de outros portes, cujo valor arrematado vem caindo desde junho.

#### Participação das Empresas Sergipanas - 2012

MPES X Outros Portes - Acumulado em 2012

Mês	MPEs - sergipanas		Outros portes - sergipanas		Totais Arrematados	
	Valor (em R\$)	%	Valor (em R\$)	%	Valor (em R\$)	%
dez/11	1.383.498,51	45,66	1.646.688,43	54,34	3.030.186,94	100
jan/12	1.073.683,88	100,00	-	0,00	1.073.683,88	100
fev/12	1.077.984,00	82,62	226.758,00	17,38	1.304.742,00	100
mar/12	1.292.183,78	83,90	247.958,05	16,10	1.540.141,83	100
abr/12	1.371.494,06	59,01	952.856,05	40,99	2.324.350,11	100
mai/12	2.203.223,06	40,46	3.241.847,29	59,54	5.445.070,35	100



**ESTADO DE SERGIPE**

Secretaria de Estado do Planejamento, Orçamento e Gestão  
Superintendência-Geral de Compras Centralizadas

jun/12	2.203.223,06	24,32	6.856.560,97	75,68	9.059.784,03	100
jul/12	9.813.771,94	40,55	14.387.050,89	59,45	24.200.822,83	100
ago/12	10.990.366,29	43,99	13.995.383,33	56,01	24.985.749,62	100

Fonte: sistema Licitações-e

Na tabela abaixo, destacam-se as aquisições acumuladas por parte das MPEs sergipanas, os respectivos órgãos e empresas arrematantes.

**MPEs Sergipanas - Aquisições até agosto de 2012**

RAMO	VALOR ARREMATADO (R\$)	%	ÓRGÃO	RAZÃO SOCIAL
EQUIPAMENTOS DE CONDICIONAMENTO DE AR	1.627.822,00	14,81%	SEPLAG	COMERCIAL CONFRILO LTDA
CEREAIS EM GRAOS E FARINHAS EM GERAL	1.500.433,58	13,65%	PM/SE	EC - COMERCIO DE HORTIFRUTIGRANJEIROS-EPP
CEREAIS EM GRAOS E FARINHAS EM GERAL	1.251.698,00	11,39%	PM/SE	FENIX ALIMENTOS COMERCIO LTDA-ME
BEBIDAS NAO ALCOOLICAS	704.898,00	6,41%	SEPLAG	AKBAR COMERCIO EXPORTACAO E IMPORTACAO
MATERIAL DE CONSTRUÇÃO EM GERAL	474.843,60	4,32%	SEPLAG	ANDERSON SILVA GARCIA MORENO
MATERIAL DE CONSTRUÇÃO EM GERAL	448.000,00	4,08%	DER	GLOBO MATERIAL DE CONSTRUCAO LTDA - EPP
EQUIPAMENTOS E ARTIGOS DE USO MEDICO, ODONTOLOGICO E HOSPITALAR	431.700,00	3,93%	SEPLAG	PB FARMA DISTRIBUIDORA DE MEDICAMENTOS LTDA
MATERIAL DE CONSTRUÇÃO EM GERAL	382.000,00	3,48%	DER	FUTURA DISTRIBUIDORA E COMERCIO - ME
SERVIÇOS TECNICOS E ESPECIALIZADOS	339.648,00	3,09%	SSP	MBK CONSTRUÇÕES COMÉRCIO E SERVIÇOS LTDA-ME
CEREAIS EM GRAOS E FARINHAS EM GERAL	279.997,80	2,55%	PM/SE	GMA COMERCIO ATACADISTA E SERVICOS LTDA ME
SERVIÇOS DE AGENCIAMENTO DE VIAGEM E HOTELARIA	246.325,00	2,24%	SEIDES	LE CHEF EMPREENDEMENTOS LTDA
SERVIÇOS TECNICOS E ESPECIALIZADOS	215.000,00	1,96%	DER	DAIVISSON BATISTA SANTOS
SERVIÇOS DE LIMPEZA, CONSERVAÇÃO E MANUTENÇÃO	210.695,88	1,92%	DER	HIGENILAR SERVIÇOS E REPRESENTAÇÕES LTDA
EQUIPAMENTOS E ARTIGOS DE USO MEDICO, ODONTOLOGICO E HOSPITALAR	201.980,00	1,84%	SEPLAG	LUAN MED PRODUTOS HOSPITALARES LTDA
VEÍCULOS	162.200,00	1,48%	CBM/SE	JB EMPRESARIAL LTDA - ME
ALIMENTACAO PARA ANIMAIS	160.534,00	1,46%	PM/SE	FUTURA DISTRIBUIDORA E COMERCIO EM GERAL - ME
LOCAÇÕES	151.000,00	1,37%	SEEL	ANTONIO JORGE SANTOS DE CARVALHO - ME
SERVIÇOS TECNICOS E ESPECIALIZADOS	145.830,00	1,33%	SEED	SERGISPORTE COMERCIO LTDA - ME
ARTIGOS PARA ESCRITORIOS	144.154,14	1,31%	SEPLAG	LIVRARIA E PAPELARIA RENASCER-ME
MEDICAMENTOS	141.474,00	1,29%	SEPLAG	PB FARMA DISTRIBUIDORA DE MEDICAMENTOS LTDA
SERVIÇOS TERCEIRIZADOS EM GERAL	137.400,00	1,25%	SEIDES	D. A. DE MORAIS ME

**ESTADO DE SERGIPE**Secretaria de Estado do Planejamento, Orçamento e Gestão  
Superintendência-Geral de Compras Centralizadas

MEDICAMENTOS	127.000,00	1,16%	IPESAUDE	PB FARMA DISTRIBUIDORA DE MEDICAMENTOS LTDA
SERVIÇOS TECNICOS E ESPECIALIZADOS	125.038,56	1,14%	SERGPREV	EMBELCON EMPREENDIMENTOS LTDA ME
GENEROS ALIMENTICIOS E ALIMENTAÇÃO PREPARADA	120.449,98	1,10%	SECC	NUTRISERV ALIMENTAÇÃO E SERVIÇOS LTDA-ME
UNIFORMES CIVIS	112.999,00	1,03%	PM/SE	COMERCIAL BEM BARATO LTDA
SERVIÇOS TECNICOS E ESPECIALIZADOS	90.000,00	0,82%	SEED	GILVAN DA SILVA BARRETO ME
CESTAS BASICAS E REFEIÇÕES PRONTAS	90.000,00	0,82%	SEMARH	IMPACTO MAO-DE-OBRA LTDA
REFEIÇÕES	87.999,00	0,80%	SEIDES	LE CHEF EMPREENDIMENTOS LTDA
SERVIÇOS DE AGENCIAMENTO DE VIAGEM E HOTELARIA	80.000,00	0,73%	SEED	GILVAN DA SILVA BARRETO ME
MOBILIARIOS DIVERSOS E ACESSORIOS	56.030,00	0,51%	SEED	COMERCIAL BEM BARATO LTDA
UNIFORMES CIVIS	52.000,00	0,47%	SECC	ARACAJU TECNOLOGIA EM SERVIÇOS LTDA - ME
ARTIGOS DE HIGIENE	46.690,00	0,42%	SEIDES	H M DISTRIBUIDORA COMERCIO E SERVIÇOS - ME
VESTUARIOS EM GERAL	46.089,00	0,42%	SEIDES	SERGISPORTE COMERCIO LTDA - ME
SERVIÇOS ADMINISTRATIVOS DIVERSOS	40.060,00	0,36%	SEPLAG	BRASERVICE SERVICOS LTDA ME
SEGURANÇA ELETRÔNICA	40.000,00	0,36%	SEJUC	MARCO ANTONIO BATISTA DA SILVA ME
LOCAÇÕES	36.689,00	0,33%	DETRAN	HARDMAN & MARQUES LOCADORA LTDA
SERVIÇOS DE LIMPEZA, CONSERVAÇÃO E MANUTENÇÃO	34.999,99	0,32%	SEC	BARROS & SANTOS EMPREENDIMENTOS LTDA
MANUTENÇÃO DE EQUIPAMENTOS HOSPITALARES	30.820,00	0,28%	HPM	NEW SERVICE MANUTENÇÃO MAQUINAS LTDA
GENEROS ALIMENTICIOS E ALIMENTAÇÃO PREPARADA	30.587,93	0,28%	SEED	NUTRISERV ALIMENTAÇÃO E SERVIÇOS LTDA-ME
SERVIÇOS GRÁFICOS	30.000,00	0,27%	SEPLAG	AM - SOLUÇÕES DIGITAIS LTDA ME
EQUIPAMENTOS PARA COMBATE A INCENDIOS	28.211,75	0,26%	SEPLAG	AKBAR COMERCIO EXPORTACAO E IMPORTACAO
GENEROS ALIMENTICIOS E ALIMENTAÇÃO PREPARADA	27.890,00	0,25%	SEIDES	LE CHEF EMPREENDIMENTOS LTDA
SERVIÇOS DE INFORMÁTICA	26.999,90	0,25%	SSP	JOSE AVILA PIMENTEL FILHO ME
CEREAIS EM GRAOS E FARINHAS EM GERAL	26.400,00	0,24%	SEIDES	EC - COMERCIO DE HORTIFRUTIGRANJEIROS - EPP

**ESTADO DE SERGIPE**Secretaria de Estado do Planejamento, Orçamento e Gestão  
Superintendência-Geral de Compras Centralizadas

MATERIAIS DE USO TECNICO HOSPITALAR	22.200,00	0,20%	SES	MEDCOM COMERCIO E SERVICOS LTDA EPP
SUPRIMENTOS DE INFORMATICA	21.605,00	0,20%	SEIDES	JOSE AVILA PIMENTEL FILHO ME
SUPRIMENTOS DE PAPELARIA E DE ESCRITORIO	21.547,00	0,20%	SEED	ALGO MAIS COMERCIO E INDUSTRIA LTDA ME
EQUIPAMENTOS E ARTIGOS DE USO MEDICO, ODONTOLOGICO E HOSPITALAR	21.200,00	0,19%	HPM	X-TEC COMERCIO E SERVICOS LTDA
SERVIÇOS DE LIMPEZA, CONSERVAÇÃO E MANUTENÇÃO	18.999,00	0,17%	SEED	GILVAN DA SILVA BARRETO ME
PRODUTOS QUÍMICOS E SUBSTANCIAS	16.800,00	0,15%	IPESAUDE	WORLD CLEAN DISTRIBUIDORA PRODUTOS HIGIENE E LIMPEZA EPP
MANUTENÇÃO DE MATERIAIS MÉDICO HOSPITALARES	15.000,00	0,14%	SES	ISS-EQUIPAMENTOS HOSPITALARES LTDA -ME
SUPRIMENTOS DE PAPELARIA E DE ESCRITORIO	14.497,00	0,13%	SEED	COMERCIAL BEM BARATO LTDA
REFEIÇÕES	12.587,30	0,11%	SEED	ITAUNA COMERCIAL LTDA ME
UNIFORMES CIVIS	12.450,00	0,11%	PM/SE	ANDERSON SILVA GARCIA MORENO
SERVIÇOS DE LIMPEZA, CONSERVAÇÃO E MANUTENÇÃO	11.872,00	0,11%	JUCESE	BRASERVICE SERVICOS LTDA ME
SERVIÇOS DE LIMPEZA, CONSERVAÇÃO E MANUTENÇÃO	9.990,00	0,09%	SEED	INGRID MAZZE DOS SANTOS
CESTAS BASICAS E REFEIÇÕES PRONTAS	8.998,98	0,08%	SEED	F & F COMERCIO E SERVICOS DE ALIMENTOS LTDA.
MOBILIARIOS DE ESCRITORIO	6.249,00	0,06%	SSP	SAO JORGE DISTRIBUIDORA COMERCIO E SERVIÇOS
MANUTENÇÃO DE EQUIPAMENTOS DE COMUNICAÇÃO	5.780,00	0,05%	DETRAN	MASTERRADIUS LOCAÇÕES LTDA-ME
SUPRIMENTOS DE INFORMATICA	5.678,00	0,05%	SEIDES	CARLOS BASTOS GLORIA
BEBIDAS NAO ALCOOLICAS	4.900,00	0,04%	SEFAZ	AKBAR COMERCIO EXPORTACAO E IMPORTACAO
MOBILIARIOS DIVERSOS E ACESSORIOS	4.299,90	0,04%	SEIDES	H M DISTRIBUIDORA COMERCIO E SERVICOS - ME
SERVIÇOS DE LIMPEZA, CONSERVAÇÃO E MANUTENÇÃO	3.849,00	0,04%	SEAGRI	BRASERVICE SERVICOS LTDA ME
PRODUTOS QUÍMICOS E SUBSTANCIAS	3.588,00	0,03%	IPESAUDE	MM ARACAJU COMERCIO E REPRESENTACOES-ME
LIMPEZA PÚBLICA	2.988,00	0,03%	SSP	REMOLIX REMOVEDORA DE LIXO LDA
IMPLEMENTOS E FERRAMENTAS AGRÍCOLAS	700,00	0,01%	SEIDES	MARIA VIVANDA MAT.ELETRICOS HIDRAULICOS -ME
<b>TOTAL</b>	<b>10.990.366,29</b>	<b>100,00%</b>		



## ESTADO DE SERGIPE

Secretaria de Estado do Planejamento, Orçamento e Gestão  
Superintendência-Geral de Compras Centralizadas

Fonte: sistema Licitações-e

As inclusões de porte relevante foram aquelas referentes os pregões eletrônicos de números 110/2012 (Registro de Preços para aquisição de condicionadores de ar, no valor total de R\$ 2.008.450,00, sendo 1.627.822,00 o montante arrematado por empresas sergipanas) e 020/2011 (Pregão Eletrônico para fornecimento parcelado de ração, feno e medicamentos à PM, no valor de R\$ 3.058.529,38) já mencionado no mês anterior.

### 7.2 Participação das MPEs em Geral

Quando analisamos os totais arrematados pelas MPEs sergipanas em conjunto com a de outros estados, observamos que a participação das primeiras foi preponderante até abril, quando estava em 65% do total arrematado acumulado pelas MPEs. Em maio e em junho, no entanto, houve queda desse índice, até índice voltar a figurar em patamares mais elevados - cerca de 63% atualmente, como demonstra a tabela abaixo.

#### Participação das MPEs (Sergipanas e Não-sergipanas)

Participação das MPES (sergipanas e não-sergipanas) - Acumulado em 2012

Mês	MPEs sergipanas		MPEs outros estados		Totais	
	Valor (em R\$)	%	Valor (em R\$)	%	Valor (em R\$)	%
dez/11	1.383.498,51	79,42	358.422,81	20,58	1.741.921,32	100
jan/12	1.073.683,88	98,79	13.200,00	1,21	1.086.883,88	100
fev/12	1.077.984,00	84,69	194.847,90	15,31	1.272.831,90	100
mar/12	1.292.183,78	76,15	404.654,93	23,85	1.696.838,71	100
abr/12	1.371.494,06	65,08	735.765,68	34,92	2.107.259,74	100
mai/12	2.203.223,06	46,87	2.497.660,70	53,13	4.700.883,76	100
jun/12	2.203.223,06	37,58	3.659.955,26	62,42	5.863.178,32	100
jul/12	9.813.771,94	67,17	4.796.531,31	32,83	14.610.303,25	100
ago/12	10.990.366,29	62,40	6.622.652,31	37,60	17.613.018,60	100

Fonte: sistema Licitações-e

A tabela abaixo, seguida pelo respectivo gráfico, reflete as aquisições ocorridas até o mês atual, destacando que as três maiores operações foram os supracitados pregões eletrônicos 020/2011 (cujo ramo é o de cereais em grãos e farinhas em geral), os pregões eletrônicos de número 076/2012 e 40/2012 (ambos compondo o saldo de medicamentos) e o 110/2012 - equipamentos de condicionamento de ar.

#### Totais (R\$) Arrematados pelas MPEs - até agosto/2012

RAMO	SERGIPANAS	OUTROS ESTADOS	TOTAL	%
CEREAIS EM GRAOS E FARINHAS EM GERAL	3.058.529,38	-	3.058.529,38	17,37%
MEDICAMENTOS	268.474,00	2.406.103,08	2.674.577,08	15,19%
EQUIPAMENTOS DE CONDICIONAMENTO DE AR	1.627.822,00	380.628,00	2.008.450,00	11,40%
MATERIAL DE CONSTRUÇÃO EM GERAL	1.304.843,60	90.000,00	1.394.843,60	7,92%

**ESTADO DE SERGIPE**Secretaria de Estado do Planejamento, Orçamento e Gestão  
Superintendência-Geral de Compras Centralizadas

SERVIÇOS TECNICOS E ESPECIALIZADOS	915.516,56	72.100,00	987.616,56	5,61%
BEBIDAS NAO ALCOOLICAS	709.798,00	6,42	709.804,42	4,03%
EQUIPAMENTOS E ARTIGOS DE USO MEDICO, ODONTOLOGICO E HOSPITALAR	654.880,00	5.664,60	660.544,60	3,75%
IMPLEMENTOS E FERRAMENTAS AGRÍCOLAS	700,00	558.346,03	559.046,03	3,17%
ALIMENTACAO PARA ANIMAIS	160.534,00	252.082,99	412.616,99	2,34%
ARTIGOS PARA ESCRITORIOS	144.154,14	203.246,40	347.400,54	1,97%
UNIFORMES CIVIS	177.449,00	156.995,70	334.444,70	1,90%
SERVIÇOS DE AGENCIAMENTO DE VIAGEM	326.325,00	-	326.325,00	1,85%
SERVIÇOS DE LIMPEZA E MANUTENÇÃO	290.405,87	34.512,48	324.918,35	1,84%
VEÍCULOS	162.200,00	98.975,90	261.175,90	1,48%
OLEOS, GRAXAS E SISTEMAS HIDRAULICO	-	247.999,00	247.999,00	1,41%
SERVIÇOS GRÁFICOS	30.000,00	178.000,00	208.000,00	1,18%
LOCAÇÕES	187.689,00	7.950,00	195.639,00	1,11%
PLACAS P/IDENTIFICACAO DE VEICULOS	-	180.000,00	180.000,00	1,02%
GENEROS ALIMENTICIOS E ALIMENTAÇÃO PREPARADA	178.927,91	-	178.927,91	1,02%
EQUIPAMENTOS PARA SEGURANCA E SALVAMENTO	-	171.801,33	171.801,33	0,98%
UNIFORMES MILITARES	-	171.399,00	171.399,00	0,97%
INSTRUMENTOS MUSICAIS	-	166.499,99	166.499,99	0,95%
INFORMÁTICA	-	154.890,00	154.890,00	0,88%
PLACAS, CHAPAS, DE FERRO E DE ACO	-	149.999,00	149.999,00	0,85%
SERVIÇOS TERCEIRIZADOS EM GERAL	137.400,00	-	137.400,00	0,78%
COMPUTADORES	-	133.426,00	133.426,00	0,76%
EQUIPAMENTOS DE ARMAZENAMENTO DE DADOS	-	130.000,00	130.000,00	0,74%
MANUTENÇÃO DE VEÍCULOS	-	120.500,00	120.500,00	0,68%
REFEIÇÕES	100.586,30	-	100.586,30	0,57%
CESTAS BASICAS E REFEIÇÕES PRONTAS	98.998,98	-	98.998,98	0,56%
SERVIÇOS DE INFORMÁTICA	26.999,90	68.299,99	95.299,89	0,54%
VESTUARIOS EM GERAL	46.089,00	49.100,00	95.189,00	
MOBILIARIOS DIVERSOS E ACESSORIOS	60.329,90	21.150,00	81.479,90	0,46%
MATERIAL GRÁFICO	-	79.800,00	79.800,00	0,45%
EQUIPAMENTOS DE USO LABORATORIAL	-	75.500,07	75.500,07	0,43%
MOBILIARIOS DE ESCRITORIO	6.249,00	60.233,00	66.482,00	0,38%
SERVIÇOS CONTÁBEIS E CONSULTORIAS	-	49.130,00	49.130,00	0,28%
INSTRUMENTOS P/ MEDIÇÃO DE PESO	-	46.850,00	46.850,00	0,27%
ARTIGOS DE HIGIENE	46.690,00	-	46.690,00	0,27%



## ESTADO DE SERGIPE

Secretaria de Estado do Planejamento, Orçamento e Gestão  
Superintendência-Geral de Compras Centralizadas

SERVIÇOS ADMINISTRATIVOS DIVERSOS	40.060,00	-	40.060,00	0,23%
SEGURANÇA ELETRÔNICA	40.000,00	-	40.000,00	0,23%
SUPRIMENTOS DE DE PAPELARIA E ESCRITORIO	36.044,00	-	36.044,00	0,20%
LIVROS E FOLHETOS	-	35.399,00	35.399,00	0,20%
MANUTENÇÃO DE MATERIAIS HOSPITALARES	30.820,00	-	30.820,00	0,17%
EQUIPAMENTOS PARA COMBATE A INCENDIOS	28.211,75	-	28.211,75	0,16%
SUPRIMENTOS DE INFORMATICA	27.283,00	-	27.283,00	0,15%
SISTEMAS DE FILMAGEM MOVEL	-	25.105,33	25.105,33	0,14%
MATERIAIS DE USO TECNICO HOSPITALAR	22.200,00	-	22.200,00	0,13%
SACOS, BOLSAS E SACOLAS	-	21.000,00	21.000,00	0,12%
PRODUTOS QUÍMICOS E SUBSTANCIAS	20.388,00	-	20.388,00	0,12%
IMPRESSOS OFICIAIS	-	19.959,00	19.959,00	0,11%
MANUTENÇÃO DE MATERIAIS HOSPITALARES	15.000,00	-	15.000,00	0,09%
MANUTENÇÃO DE EQUIPAMENTOS DE COMUNICAÇÃO	5.780,00	-	5.780,00	0,03%
LIMPEZA PÚBLICA	2.988,00	-	2.988,00	0,02%
<b>TOTAL</b>	<b>10.990.366,29</b>	<b>6.622.652,31</b>	<b>17.613.018,60</b>	<b>100,00%</b>

Fonte: sistema Licitações-e

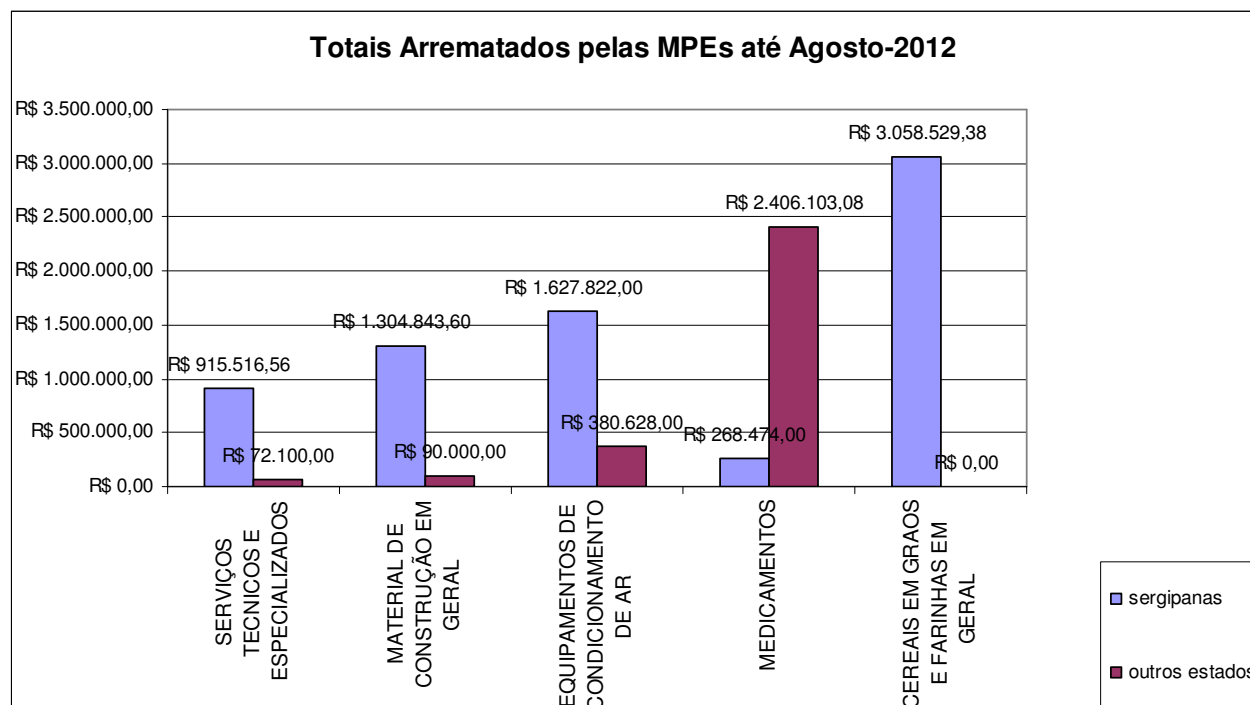

### 7.3 Órgãos que mais adquirem de MPEs

A tabela abaixo demonstra as aquisições e contratações, por ramo de atividade, e os respectivos órgãos que as realizaram. Destaca-se que as mesmas são provenientes de MPEs, tanto sergipanas, como oriundas de outros estados. O gráfico, a seguir, aponta as

**ESTADO DE SERGIPE**Secretaria de Estado do Planejamento, Orçamento e Gestão  
Superintendência-Geral de Compras Centralizadas

dez maiores operações, acumuladamente, responsáveis por cerca de 60% do total arrematado.

**Aquisições Provenientes de MPEs - até agosto/ 2012**

<b>RAMO DE ATIVIDADE</b>	<b>TOTAL ARREMATADO (R\$)</b>	<b>ÓRGÃO</b>
EQUIPAMENTOS DE CONDICIONAMENTO DE AR	1.627.822,00	SEPLAG
CEREAIS EM GRAOS E FARINHAS EM GERAL	1.500.433,58	PM/SE
CEREAIS EM GRAOS E FARINHAS EM GERAL	1.251.698,00	PM/SE
MEDICAMENTOS	1.103.199,36	SEPLAG
BEBIDAS NAO ALCOOLICAS	704.898,00	SEPLAG
MEDICAMENTOS	505.437,00	SEPLAG
MEDICAMENTOS	501.563,52	SEPLAG
MATERIAL DE CONSTRUÇÃO EM GERAL	474.843,60	SEPLAG
MATERIAL DE CONSTRUÇÃO EM GERAL	448.000,00	DER
EQUIPAMENTOS E ARTIGOS DE USO ODONTOLOGICO E HOSPITALAR	431.700,00	SEPLAG
MATERIAL DE CONSTRUÇÃO EM GERAL	382.000,00	DER
EQUIPAMENTOS DE CONDICIONAMENTO DE AR	349.778,00	SEPLAG
SERVIÇOS TECNICOS E ESPECIALIZADOS	339.648,00	SSP
CEREAIS EM GRAOS E FARINHAS EM GERAL	279.997,80	PM/SE
IMPLEMENTOS E FERRAMENTAS AGRÍCOLAS	272.549,93	SEIDES
OLEOS, GRAXAS PARA LUBRIFICACAO, CORTES E SISTEMAS HIDRAULICO	247.999,00	DER
SERVIÇOS DE AGENCIAMENTO DE VIAGEM E HOTELARIA	246.325,00	SEIDES
MEDICAMENTOS	236.808,00	SEPLAG
IMPLEMENTOS E FERRAMENTAS AGRÍCOLAS	223.802,60	SEIDES
SERVIÇOS TECNICOS E ESPECIALIZADOS	215.000,00	DER
SERVIÇOS DE LIMPEZA, CONSERVAÇÃO E MANUTENÇÃO	210.695,88	DER
EQUIPAMENTOS E ARTIGOS DE USO ODONTOLOGICO E HOSPITALAR	201.980,00	SEPLAG
PLACAS P/IDENTIFICACAO DE VEICULOS	180.000,00	DETRAN
SERVIÇOS GRÁFICOS	178.000,00	SEED
ARTIGOS PARA ESCRITORIOS	170.200,00	DETRAN
VEÍCULOS	162.200,00	CBM/SE
ALIMENTACAO PARA ANIMAIS	160.534,00	PM/SE
INFORMÁTICA	154.890,00	SES
LOCAÇÕES	151.000,00	SEEL
PLACAS, CHAPAS, FITAS E LAMINADOS FINOS DE FERRO E DE ACO	149.999,00	DER
SERVIÇOS TECNICOS E ESPECIALIZADOS	145.830,00	SEED
UNIFORMES MILITARES	145.300,00	DETRAN
ARTIGOS PARA ESCRITORIOS	144.154,14	SEPLAG
INSTRUMENTOS MUSICAIS	141.500,00	SEED
MEDICAMENTOS	141.474,00	SEPLAG
SERVIÇOS TERCEIRIZADOS EM GERAL	137.400,00	SEIDES



**ESTADO DE SERGIPE**

Secretaria de Estado do Planejamento, Orçamento e Gestão  
Superintendência-Geral de Compras Centralizadas

EQUIPAMENTOS DE ARMAZENAMENTO DE DADOS	130.000,00	SSP
MEDICAMENTOS	127.000,00	IPESAÚDE
SERVIÇOS TÉCNICOS E ESPECIALIZADOS	125.038,56	SERGPREV
MANUTENÇÃO DE VEÍCULOS	120.500,00	DETRAN
GENÉRIOS ALIMENTÍCIOS E ALIMENTAÇÃO PREPARADA	120.449,98	SECC
EQUIPAMENTOS PARA SEGURANÇA E SALVAMENTO	118.990,00	CBM/SE
COMPUTADORES	117.300,00	SES
UNIFORMES CIVIS	112.999,00	PM/SE
UNIFORMES CIVIS	102.200,00	SEJUC
OUTROS (abaixo de R\$100.000, representando 14,87% do saldo total)	2.619.880,65	
<b>TOTAL</b>	<b>17.613.018,60</b>	

Fonte: sistema Licitações-e

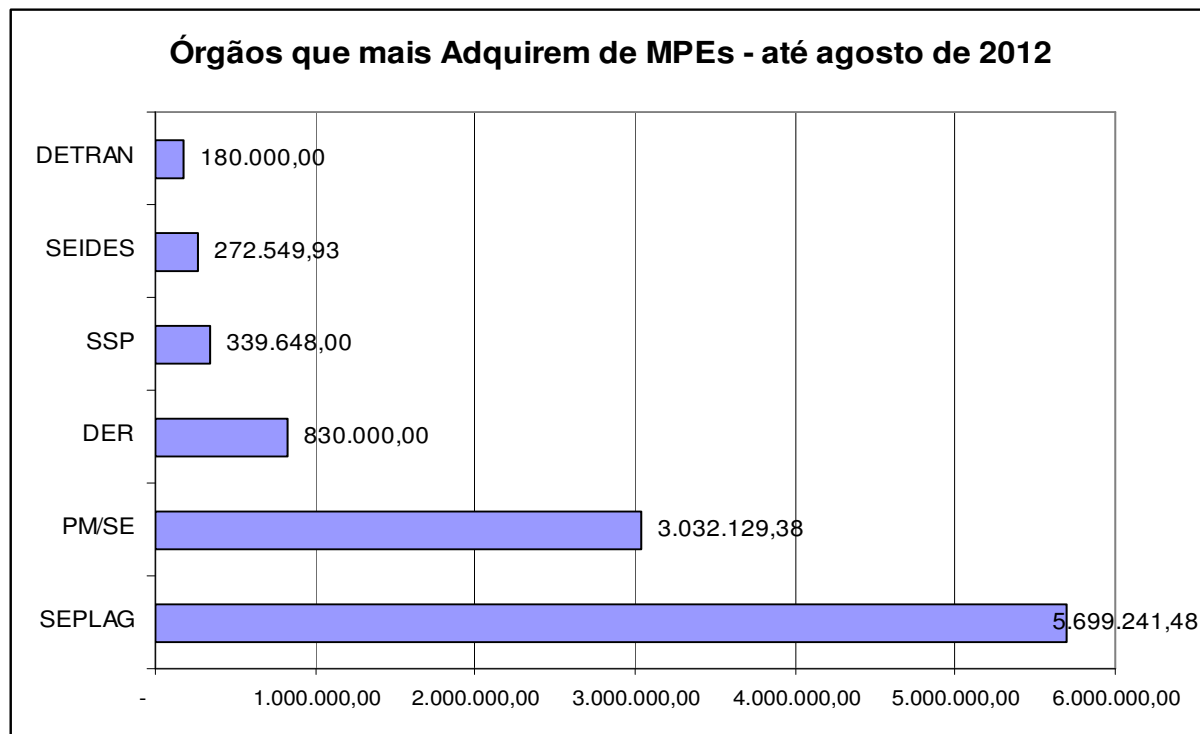

## 7.4 Participação das Empresas em Geral

Participação das Empresas no Geral (MPEs e outros portes) - Acumulado 2012

Mês	MPEs		Outros Portes		Totais	
	Valor (em R\$)	%	Valor (em R\$)	%	Valor (em R\$)	%
dez/11	1.741.921,32	8,61	18.488.513,71	91,39	20.230.435,03	100
jan/12	1.086.883,88	94,77	60.000,00	5,23	1.146.883,88	100
fev/12	1.272.831,78	66,20	649.758,05	33,80	1.922.589,83	100
mar/12	1.696.838,71	64,83	920.528,05	35,17	2.617.366,76	100
abr/12	2.107.259,74	52,34	1.919.143,03	47,66	4.026.402,77	100



**ESTADO DE SERGIPE**

Secretaria de Estado do Planejamento, Orçamento e Gestão  
Superintendência-Geral de Compras Centralizadas

mai/12	4.700.883,76	10,02	42.199.525,39	89,98	46.900.409,15	100
jun/12	5.863.178,32	10,16	51.849.084,83	89,84	57.712.263,15	100
jul/12	15.852.316,77	18,04	72.037.298,37	81,96	87.889.615,14	100
ago/12	17.613.018,60	19,70	71.799.381,81	80,30	89.412.400,41	100

Fonte: sistema Licitações-e

Quando se observa a evolução da participação das empresas classificadas em outros portes, não consideradas MPEs, constata-se a seguinte situação: em 2011, a média mensal encontrada foi de R\$ 18.488.513,71 e, atualmente, a média mensal está na casa dos R\$ 8.974.922,73 - dada pela divisão do saldo de R\$ 71.799.391,81 pelos meses transcorridos em 2012 até o momento (8 meses).

Por meio dessas informações, pode-se aferir que a participação das empresas de portes médio e grande nos pregões eletrônicos decresceu cerca de 52% no período em questão. De outra sorte, quanto à participação das micro e pequenas empresas, esta aumentou em cerca de 26%, uma vez que a média mensal até o período atual é de R\$ 2.201.627,33, saldo que em 2011 era de 1.741.921,32.

## 8. Empresas Sancionadas

A situação das empresas sancionadas, referente a agosto de 2012, encontra-se detalhada na tabela abaixo.

Empresa	Instauração	Relato da Conduta Irregular	Licitação	Objeto da Licitação	Órgão	Situação em Agosto
Aerotur Viagens e Operações Turísticas	6/3/2012	Indício de ilícito na licitação.	PE 239/2011	Contratação de empresa para fornecimento de passagens aéreas.	SEPLAG	Recurso administrativo.
Avant Comércio Ltda	18/7/2012	Inexecução do contrato recorrente da ata de registro de preço 159/2011	PE 036/2011	Registro de preço para aquisição de condicionadores de ar.	SEDETEC	Ata enviada ao fornecedor - aguardando o prazo legal da defesa.
Avant Comércio Ltda	15/5/2012	Inexecução do contrato recorrente da ata de registro de preço 159/2011	PE 036/2011	Registro de preço para aquisição de condicionadores de ar.	SEPLAG	Relatório enviado ao fornecedor - aguardando o prazo legal da defesa.



## ESTADO DE SERGIPE

Secretaria de Estado do Planejamento, Orçamento e Gestão  
Superintendência-Geral de Compras Centralizadas

BVM Locação de Máquinas e Equipamentos Ltda	15/5/2012	Inexecução do contrato 022/2009	PE 116/2009	Contratação centralizada de veículos para o Estado de Sergipe.	SEINFRA	Processo concluído - advertência.
F & F Comércio de Alimentos Ltda	21/6/2012	Indício de ilícito na licitação.	PE 093/2012	Fornecimento de lanches para os eventos durante o exercício 2012.	PMSE	Processo concluído - não houve aplicação de penalidade.
MM Farma Comércio Ltda	30/8/2012	Inexecução do contrato recorrente da ata de registro de preço 205/2012	PE 049/2012	Registro de preço para aquisição de produtos químicos.	SEPLAG	Ata enviada ao fornecedor - aguardando o prazo legal da defesa.
PB Farma Distribuidora de Medicamentos Ltda	30/8/2012	Inexecução do contrato recorrente da ata de registro de preço 203/2012	PE 040/2012	Registro de preço para aquisição de medicamentos para o CASE.	SEPLAG	Ata enviada ao fornecedor - aguardando o prazo legal da defesa.
Sonmar Representações e Serviços Ltda *	30/5/2012	Inexecução do contratual	PE 086/2007	Aquisição de kits do aluno, destinados ao uso de merenda escolar.	SEED	Processo concluído - impedimento de licitar e contratar por 12 meses.

\*Processo conduzido pela SEED.

### 9. Considerações finais

A presente nota técnica teve o propósito de disponibilizar informações gerenciais capazes de subsidiar a tomada de decisão nas ações de governo, apresentando as ações e resultados da SGCC/SEPLAG obtidos com registro de preços, dispensas de licitação e participações de micro e pequenas empresas no mês de agosto de 2012.

Com relação ao Sistema de Registro de Preços, os 1.877 itens ativos, dispostos nas 40 atas vigentes, totalizaram um valor estimativo de R\$ 188.611.395,99, em face de um valor consumido de R\$ 38.464.643,98, representando um percentual de utilização de cerca de 20% das atas registradas. Nesse ínterim, destaca-se que muitas atas iniciaram sua vigência recentemente, não havendo tempo hábil, portanto, para consumo de seus itens.

A partir do ano de 2011, acompanhamos o consumo dos itens registrados em algumas atas e constatamos que predomina uma ausência de planejamento por parte dos órgãos, comportamento evidenciado por solicitações de demanda muito superiores ao consumo efetivo dos itens demandados.



## ESTADO DE SERGIPE

Secretaria de Estado do Planejamento, Orçamento e Gestão  
Superintendência-Geral de Compras Centralizadas

Em razão disso, a SGCC implantou uma ação de avaliação qualitativa e quantitativa das atas de registro de preços, visando ajustar novas solicitações de demandas ao respectivo histórico de consumo por parte dos órgãos, medida que trará redução das discrepâncias entre as solicitações de demanda e o consumo real. No mês atual, por exemplo, foram comparados padrões de consumo de atas destinadas à aquisição de copos descartáveis de 200 ml e de DVDs, quando aferiu-se que houve incremento da ordem de 183% nas quantidades solicitadas do primeiro item e de 160% nas quantidades do segundo - variações que deverão ser devidamente justificadas por parte dos órgãos, visando ao alcance de menores níveis possíveis de consumo.

No que concerne às dispensas de licitação, foram publicados no Portal de Compras 423 processos no mês atual, sendo o tipo mais recorrente aquele relacionado à dispensa por valor, responsável por 63,36% das ocorrências desse tipo - 268 processos.

O total adquirido por dispensas aumentou 38,22%, de julho (R\$ 4.080.707,25) para agosto (R\$ 5.640.525,78), tendo as aquisições por parte da SEPLAG contribuído significativamente para isso, uma vez que totalizaram R\$ 2.153.901,12. Se estas fossem retiradas da análise, as aquisições por dispensas totalizariam R\$ 3.486.624,66 e a variação em relação ao mês anterior teria sido negativa, (14,56%). O grande volume adquirido em dispensas pela Seplag corresponde a uma operação centralizada e emergencial, visando a locação de vans, sob a justificativa de que os procedimentos licitatórios para a nova contratação não seriam concluídos até 27 de agosto do corrente ano anterior, prazo em que a contratação então vigente (nº15/2007) expiraria.

Por outro lado, a instituição que aparece em primeiro lugar no ranking de obtenção de economia relativa obtida com esse tipo de procedimento no mês atual, é a SECOM, que apareceu em primeiro lugar no *ranking* de obtenção de economia relativa auferida com esse tipo de procedimento, obtendo cerca de 60%.

O sistema no qual as dispensas são efetuadas permite a livre digitação pelo usuário do objeto a ser adquirido, impossibilitando a aferição dos objetos mais recorrentes nesse tipo de compra devido à total ausência de padronização da nomenclatura utilizada. Por isso, a SGCC desenvolveu uma alternativa a essa limitação, que consiste na padronização manual dos objetos das dispensas realizadas no sistema, em que os dados foram computados desde o início do ano corrente.

Nesse ínterim, os ramos mais representativos foram os de cereais, de locações (que envolvem locações diversas, como as de imóveis, bens móveis e equipamentos), de serviços administrativos diversos e de serviços de limpeza e conservação, com R\$ 2.535.929,10, R\$ 3.818.118,66 (aglutinando os saldos atinentes a micro e pequenas empresas e outros portes) e R\$ 1.004.090,01 respectivamente.

Já com relação à participação das MPEs, constatou-se que esta impactou em 70 % do total da amostra, perfazendo um montante de R\$ 7.313.586,51 no período analisado. Nesse universo, a participação de MPEs sergipanas foi dominante, representando 100% do referido saldo.



## ESTADO DE SERGIPE

Secretaria de Estado do Planejamento, Orçamento e Gestão  
Superintendência-Geral de Compras Centralizadas

No mês analisado, o total adquirido (adjudicado) por meio de dispensas, foi de R\$ 5.640.525,78, representando aproximadamente 80% do total adjudicado com a totalidade dos certames efetuados pela SGCC - R\$ 7.163.311,05. Nesse ínterim, cabe informar que, desde janeiro, a SGCC passou a efetuar o controle das solicitações de dispensas feitas pelos órgãos e entidades do Poder Executivo Estadual, de forma a impedir o fracionamento de despesas, evitando a não realização de licitações.

No geral, as dispensas trouxeram cerca de 3,90%, de economia absoluta e 11,57% de economia relativa. De outro lado, os pregões eletrônicos proporcionaram cerca de 59,33% de economia absoluta (dada pela relação entre os valores referenciais e os adjudicados) e 98,46% de economia relativa (participação de total de economia). Para efeito da aferição da economia obtida, a SGCC/Seplag, ao adjudicar os objetos licitados, atualmente tem realizado cotações de preços atualizadas à data da homologação.

No mês de análise, destaca-se o Pregão Eletrônico nº 215/2012, que visou adquirir material de consumo para a execução do Projeto “Semeando Sorrisos nos Abrigos”, da SEIDES, com valor arrematado de R\$ 213.486,00; o Pregão Eletrônico nº 227/2012, cujo objeto foi a contratação de empresa para prestação de serviços de execução em prospecção arqueológica terrestre e subaquática para o DER por R\$ 215.000,00 arrematados; e o Pregão Eletrônico nº 207/2012, que objetivou contratar uma empresa especializada em locação de brinquedos infláveis e eletrônicos, para utilização em eventos esportivos e de lazer promovidos pela SEEL, por R\$ 151.000,00.

Em agosto, mantiveram-se os 25 contratos centralizados, abrangendo serviços de telefonia, passagens aéreas, água, energia, publicação de editais, correios, serviços de fotocopiadoras e de TI. O acompanhamento dos gastos relativos aos mesmos começou a ser apresentado por meio de dashboards, publicados mensalmente no site Comprasnet desde meados de 2011.

No que tange às contratações centralizadas ligadas à gestão da frota oficial de veículos do Estado, composta por 2.799 veículos (próprios e locados), foram apontados dados ligados ao consumo de combustíveis, manutenção e locação. Existem 28 contratos ligados e esses serviços atualmente.

Com relação ao consumo de combustíveis, assim como ocorreu nos meses anteriores, os maiores gastos são os atinentes ao consumo de gasolina, cujo montante chegou a R\$ 1.274.153,32 no mês atual, o que corresponde a 455.953,21 litros consumidos. Em seguida, os gastos com diesel são os maiores, R\$ 614.900,75 (278.023,08 litros) e, por último, figura o consumo de álcool, com apenas 1.729,40 litros consumidos em agosto, correspondendo a R\$ 4.711,29. Novamente, entre as instituições que mais demandaram esse tipo de gasto estão a PM, a SSP e o DER, consumindo, aproximadamente, 21%, 18% e 14% do total aferido para o período.

Em agosto de 2012, no que concerne aos valores gastos com locação de veículos, traduzidos por meio de respectivos pagamentos no sistema i-Gesp, o montante foi de R\$ 2.565.792,22, - 30% menor do que no mês anterior (R\$ 3.557.518,62).



**ESTADO DE SERGIPE**

Secretaria de Estado do Planejamento, Orçamento e Gestão  
Superintendência-Geral de Compras Centralizadas

O gasto total com manutenção de veículos foi de R\$ 412.658,55 e percebe-se que, novamente, a SSP foi a entidade que mais realizou gastos com manutenção de veículos, R\$ 103.410,97 - representando cerca de 25% do total mencionado. No geral, comparando o mês de agosto com o mês anterior, houve redução da ordem de 50%, no gasto com a despesa.

Na SGCC, estão cadastradas 6.004 empresas, das quais, 1.328 são micro e pequenas empresas (MPEs), cerca de 22%, conforme registros obtidos por meio do cadastro no portal eletrônico comprasnet do Estado de Sergipe, desde o ano de 2005 até os dias atuais.

Em agosto, aumentou para cerca de 43,99% a representatividade acumulada das MPEs sergipanas no total arrematado pelas empresas sergipanas no geral, independente de porte - no mês anterior, o mesmo foi de 40,55%. Nesse universo, destacam-se os pregões eletrônicos de números 110/2012 (Registro de Preços para aquisição de condicionadores de ar, no valor total de R\$ 2.008.450,00, sendo 1.627.822,00 o montante arrematado por empresas sergipanas) e 020/2011 (Pregão Eletrônico para fornecimento parcelado de ração, feno e medicamentos à PM, no valor de R\$ 3.058.529,38) já mencionado no mês anterior.

Ao analisarmos os totais arrematados por micro e pequenas empresas, sergipanas e provenientes de outros estados da Federação, observamos que a participação das primeiras tem sido preponderante, chegando a 63% do total arrematado acumulado em agosto.

Quanto à participação das empresas de portes médio e grande nos pregões eletrônicos, esta decresceu cerca de 52% no período em questão, enquanto que a participação das empresas de micro e pequeno portes aumentou em cerca de 26%.

No que tange aos procedimentos para apuração de infrações administrativas, três processos administrativos foram concluídos em agosto, tendo sido instaurado quatro processos no mesmo período.

Aracaju, 20 de setembro de 2012.

**ELIEMA CARDOSO PIRES DA ROSA**

Assessora-Chefe - SGCC/Seplag

De acordo, em \_\_\_\_/\_\_\_\_/\_\_\_\_\_.

**ARISTIDES FERREIRA DA SILVA NETO**

Superintendente-Geral de Compras Centralizadas - SGCC/Seplag



## ESTADO DE SERGIPE

Secretaria de Estado do Planejamento, Orçamento e Gestão  
Superintendência-Geral de Compras Centralizadas

### ANEXO I MAPEAMENTO DE GASTOS DE CUSTEIO

Desde a implantação da Diretoria Geral de Suprimentos e Logística - DGSL, a SGCC vem apontando e mapeando os principais gastos governamentais, os quais começaram a ser divulgados em nota técnica a partir de junho do corrente ano. Nesse ínterim, cabe destacar algumas informações acerca dessa nova Diretoria.

A DGSL foi instituída na Superintendência Geral de Compras Centralizadas, com o objetivo maior de implementar política, diretrizes e prioridades pertinentes às atividades administrativas de suprimentos, contratações e logística no âmbito da administração direta, autárquica e fundacional do Poder Executivo Estadual.

Neste contexto, a DGSL tem por escopo o conceito de uma atuação sistêmica, pois trabalha interagindo com todos os atores que estruturam a cadeia de suprimentos do Poder Executivo Estadual: fornecedores, consumidores (organizações do Governo), distribuidores e outros, para melhorar todo o processo de compras e contratações do Governo.

Assim, para o exercício de 2013, faz-se necessária a elaboração, já em andamento, do 1º Plano Anual de Suprimentos, contemplando as demandas agregadas por tipo de cada organização do Governo, que proporcionará para a SGCC a melhoria nos procedimentos de aquisições e contratações dos órgãos e entidades do Governo, por meio da elaboração do Plano Anual de Aquisições e o Plano Anual de Contratações.

Para a consecução plena dos seus objetivos, a DGSL tem como atribuições o mapeamento dos principais gastos do Governo desde 2009; o monitoramento e análise das dispensas realizadas pelas organizações do Governo de 2009 a 2012, com envio de ofício alertando e orientando aos Dirigentes cujas organizações realizaram fracionamentos de despesas (dispensas acima do limite legal); mapeamentos das Atas de Registros de Preços e cruzamento das informações obtidas por meio da análise das dispensas, com envio de ofícios orientando as organizações sobre a prioridade de utilização das Atas vigentes, ao invés de realização de dispensas excessivas; o monitoramento de todas as licitações efetuadas pela SGCC desde 2009 até 2012, a fim de manter o controle sobre as aquisições e contratações efetuadas pelo Estado e confrontar as informações das licitações, com Registros de Preços e Dispensas para, desta forma, subsidiar o Plano Anual de Suprimentos e, desta forma, melhorar o preço e a qualidade das compras e contratações do Governo; e o mapeamento dos gastos com terceirização de serviços e mão de obra, atividade iniciada.

Abaixo, constam alguns dados apurados pela DGSL em agosto, cuja fonte básica foi o Portal Transparência Sergipe ([www.transparencia.se.gov.br](http://www.transparencia.se.gov.br)), alimentado pela CGE por meio do sistema I-Gesp. Ao analisá-los, verifica-se que houve queda de 3,56% no total dos pagamentos efetuados com as despesas elencadas em agosto.

Serviço	Acumulado/2012	ago/12	Média Mensal/2012	Média/2011	(2011/2012)
---------	----------------	--------	-------------------	------------	-------------



**ESTADO DE SERGIPE**  
Secretaria de Estado do Planejamento, Orçamento e Gestão  
Superintendência-Geral de Compras Centralizadas

	(R\$)	(R\$)	(R\$)	(R\$)	Variação (%)
Água e Esgotos	4.345.327,98	579.003,73	543.166,00	764.318,60	-28,93
Combustíveis *	12.232.872,00	1.782.401,00	1.747.553,00	1.513.528,00	15,46
Locação**	43.330.767,00	3.557.519,00	6.190.119,00	5.971.498,00	3,66
Passagens	1.841.300,61	294.417,84	230.162,58	303.844,19	-24,25
Telefonia	5.226.479,84	1.058.270,86	653.309,98	637.366,45	2,50
Energia Elétrica	7.806.546,56	1.199.324,16	975.818,32	1.531.241,46	-36,27
<b>Total</b>	<b>74.783.293,99</b>	<b>8.470.936,59</b>	<b>10.340.128,87</b>	<b>10.721.796,70</b>	<b>-3,56</b>

Fonte: DGSL/Septag

\* Informação oriunda do sistema alimentado pela empresa contratada Trivale.

\*\*Informação oriunda diretamente do sistema I-Gesp.