



ESTADO DE SERGIPE

Secretaria de Estado do Planejamento, Orçamento e Gestão
Superintendência-Geral de Compras Centralizadas

NOTA TÉCNICA/SGCC N.º:	092/2012
UNIDADE:	ASSESSORIA/SGCC/SEPLAG
ASSUNTO:	Ações e Resultados da SGCC/Seplag em julho de 2012.

1. Considerações Iniciais

O presente trabalho tem o escopo de apresentar as ações e resultados da SGCC/Seplag em julho de 2012. Foram analisados dados sobre registros de preços, dispensas de licitação, procedimentos licitatórios, gestão de frota e economia gerada no período, números sobre contratos centralizados, bem como informações sobre as microempresas e empresas de pequeno porte que participam dos certames realizados pela Superintendência de Compras.

O objetivo maior dessa nota é, portanto, disponibilizar informações gerenciais que possam subsidiar a tomada de decisão nas ações de governo, principalmente com vista à redução de despesas e melhoria dos processos.

Para complementar a análise, foram agregados os dados aferidos pela Diretoria-Geral de Suprimentos e Logística, recentemente implantada na SGCC, sobre alguns dos principais gastos de custeio do governo aferidos em julho.

2. Registro de Preços

O Sistema de Registro de Preços consiste no assentamento formal de preços relativos à prestação de serviços e aquisição de bens, realizado ao final de um procedimento licitatório, com o objetivo de servir de base para aquisições e contratações futuras. Apresenta vários benefícios, como otimização dos níveis de estoque, celeridade nas compras e contratações, redução do volume de licitações, desnecessidade de reserva de recursos orçamentários para licitação, redução das faltas de materiais nos órgãos, não obrigatoriedade de aquisição de produtos ou contratação de serviços, uniformidade nas aquisições, além de possibilitar ganhos financeiros com a economia de escala.

Para aferir os resultados gerados pelo Registro de Preços, esta Superintendência utiliza o Sistema de Gestão de Registro de Preços (plataforma web - terceiros), cuja função é a de gerir as Atas de Registro de Preços, no qual os órgãos e entidades, através de um estoque virtual, realizam suas contratações, respeitando a demanda informada para um período máximo de um ano. Atualmente, existem 42 atas de Registro de Preços vigentes até datas diversas de 2012 e 2013, com 1.955 itens ativos, conforme pode ser visualizado por meio da tabela abaixo.

Tabela Geral de Atas Vigentes

Ata	Nome	Vigência	Total Estimado (R\$)	Total Consumo (R\$)	%
0163/2011	1. SERVIÇO DE LOCAÇÃO DE VEICULOS	21/7/2012	2.720.643,57	1.529.134,51	56,20
0167/2011	2. AQUISIÇÃO DE MATERIAL DE OSTOMIA - CASE	23/2/2013	11.156.364,00	2.172.893,55	19,48
0174/2011	3. AQUISIÇÃO DE GÊNEROS ALIMENTICIOS 2011	17/7/2012	1.089.913,28	489.893,84	44,95
0176/2011	4. AQUISIÇÃO DE CESTAS DE ALIMENTOS	10/7/2012	202.700,00	202.700,00	100,00
0177/2011	5. AQUISIÇÃO DE COLCHÃO D-23	20/7/2012	399.278,76	359.358,00	90,00
0178/2011	6. AQUISIÇÃO DE FILTROS CERAMICOS PARA ÁGUA	30/7/2012	9.495,00	8.545,50	90,00

**ESTADO DE SERGIPE****Secretaria de Estado do Planejamento, Orçamento e Gestão
Superintendência-Geral de Compras Centralizadas**

0179/2011	7. KIT DE HIGIENE PESSOAL	30/7/2012	10.500,00	5.550,00	52,86
0180/2011	8. AQUISIÇÃO DE MATERIAS MÉDICOS HOSPITALARES	24/8/2012	3.024.477,37	353.661,60	11,69
0181/2011	9. MATERIAL DE LIMPEZA PARA 2011	25/8/2012	4.027.669,09	734.550,62	18,24
0182/2011	10. AQUISIÇÃO DE FILMES RADIOLÓGICOS	29/8/2013	853.882,56	134.119,90	15,71
0183/2011	11. AQUISIÇÃO DE CARTUCHO DE TONER PARA 2011	5/9/2012	1.779.934,45	643.932,63	36,18
0184/2011	12. AQUISIÇÃO DE SERVIÇO DE PLOTAGEM PADRONIZADA	18/9/2012	6.675,50	6.343,70	95,03
0185/2011	13. AQUISIÇÃO DE CONJUNTO DO ALUNO	25/9/2012	1.437.500,00	1.431.750,00	99,60
0186/2011	14. AQUISIÇÃO DE CAMINHÕES, RABECÕES, UTILITARIOS	15/12/2012	2.702.870,00	605.850,00	22,42
0187/2011	15. AQUISIÇÃO DE QUADROS BRANCOS	21/11/2012	278.382,60	155.670,27	55,92
0188/2011	16. AQUISIÇÃO DE MATERIAL ELETRICO E HIDRAULICO IV	12/12/2012	320.689,06	56.363,82	17,58
0189/2011	17. AQUISIÇÃO DE MEDICAMENTOS PARA DIABETES	14/12/2012	214.059,00	86.540,00	40,43
0190/2011	18. AQUISIÇÃO DE RECARGA DE CARTUCHO DE TONER	22/12/2012	313.555,30	184.608,12	58,88
0191/2011	19. AQUISIÇÃO DE MATERIAL ELETRICO E HIDRAULICO III	28/12/2012	266.648,53	48.819,96	18,31
0192/2011	20. AQUISIÇÃO DE MATERIAL ELETRICO E HIDRAULICO I	28/12/2012	3.651.808,43	461.254,25	12,63
0193/2011	21. AQUISIÇÃO DE MEDICAMENTOS DE USO GERAL	16/1/2013	1.548.974,65	246.525,35	15,92
0194/2012	22. AQUISIÇÃO DE TICKETS DE GÁS DE 13 E 45 KG	8/1/2013	787.830,20	343.864,80	43,65
0195/2012	23. AQUISIÇÃO DE EXTINTORES, LUMINÁRIAS E SINALIZADORES	24/1/2013	192.728,65	46.423,80	24,09
0196/2012	24. AQUISIÇÃO DE CEDULAS DE IDENTIDADE.	19/1/2013	60.000,00	60.000,00	100,00
0197/2012	25. AQUISIÇÃO DE MATERIAL ELETRICO E HIDRAULICO II	24/1/2013	402.627,60	66.589,72	16,54
0198/2012	26. AQUISIÇÃO DE FOGÕES INDUSTRIAIS	23/1/2013	237.534,00	289.454,00	121,86
0199/2012	27. AQUISIÇÃO DE GÊNEROS ALIMENTICIOS - MERENDA ESCOLAR	22/1/2013	26.895.580,00	11.067.522,17	41,15
0200/2012	28. FÓRMULAS ALIMENTARES PARA O CASE	16/2/2013	15.067.406,00	578.821,50	3,84
0202/2012	29. AQUISIÇÃO DE AGUA MINERAL 20 LITROS 2012	28/3/2013	295.822,40	29.755,40	10,06
0203/2012	30. AQUISIÇÃO DE MEDICAMENTOS PARA O CASE I/ 2012	6/5/2013	19.808.344,08	5.050.367,02	25,50
0204/2012	31. AQUISIÇÃO DE MEDICAMENTOS ONCOLÓGICOS/2012	6/5/2013	21.863.879,52	705.320,34	3,23
0205/2012	32. AQUISIÇÃO DE MEDICAMENTOS PARA O CASE II/2012	6/5/2013	10.732.067,03	4.254.184,25	39,64
0206/2012	33. AQUISIÇÃO DE MATERIAL ESPORTIVO	7/5/2013	2.842.299,76	256.898,37	9,04
0207/2012	34. AQUISIÇÃO DE MEDICAMENTOS P/ ASSISTÊNCIA	9/5/2013	12.025.794,50	403.436,66	3,35
0208/2012	35. AQUISIÇÃO DE ABSORVENTE NOTURNO E TOALHA DE BANHO	29/4/2013	135.400,00	65.268,00	48,20
0209/2012	36. AQUISIÇÃO DE PNEUS E CÂMARAS PARA 2012	13/5/2013	2.720.240,81	512.785,51	18,85
0211/2012	37. GÊNEROS ALIMENTICIOS DESTINADOS A CASA CIVIL	6/5/2013	1.580.853,81	301.757,37	19,09
0212/2012	38. AQUISIÇÃO DE MEDICAMENTOS P/ ASSISTÊNCIA	9/5/2013	9.030.267,40	383.956,15	4,25
0213/2012	39. AQUISIÇÃO DE MOBILIÁRIO 2012	20/5/2013	13.751.691,82	783.914,17	5,70
0214/2012	40. ELETRO-ELETRONICO - CONDICIONADORES DE AR	23/5/2013	3.760.898,00	147.356,80	3,92



ESTADO DE SERGIPE

Secretaria de Estado do Planejamento, Orçamento e Gestão
Superintendência-Geral de Compras Centralizadas

0217/2012	41. AQUISIÇÃO DE MATERIAL DE EXPEDIENTE II PARA 2012	22/7/2013	1.661.932,58	514,64	0,03
0218/2012	42. AQUISIÇÃO DE MATERIAL DE EXPEDIENTE PAPELARIA 2012	11/7/2013	2.888.561,77	40.671,42	1,41
Total			182.757.781,08	35.306.927,71	19,32

Fonte: sistema de gestão de RP

* Tratam-se de valores consumidos pelos órgãos até julho de 2012, podendo ainda não terem sido liquidados financeiramente.

O valor total consumido com a totalidade das atas de registro de preços, em julho do corrente ano, foi de R\$ 35.306.927,71, em face de um respectivo valor estimado de R\$ 182.757.781,08, o que representa uma utilização efetiva de 19,32% das atas de registro de preços. Analisando a tabela, é possível aferir que o fato explica-se, em parte, pela expressiva quantidade de atas cuja vigência teve início recentemente, não havendo tempo hábil, portanto, para consumo de seus itens.

Ao acompanharmos o consumo dos itens registrados em algumas atas, constatou-se uma ausência de planejamento por parte dos órgãos, evidenciado por solicitações de demanda de consumo muito superiores ao consumo efetivo dos itens demandados.

Em razão disso, a SGCC, desde fevereiro, está avaliando qualitativa e quantitativamente as atas de registro de preços, visando ajustá-las às novas solicitações de demandas ao histórico de consumo por parte dos órgãos. Assim, as discrepâncias entre as solicitações de demanda e o consumo real estão sendo dirimidas, trazendo mais efetividade à gestão das atas de registro de preços.

Nesse contexto, para que as novas atas criadas fossem estimadas em bases mais reais, já foram analisados em o padrão de consumo de tíquetes de gás (em fevereiro), de água-mineral (em março) e de serviços de plotagem da frota oficial de veículos do Estado (em junho). No mês atual, entretanto, não foi possível a realização desse tipo de aferição, dado que as atas iniciadas no período tiveram seus respectivos certames homologados de forma parcial, impossibilitando comparações análogas.

3. Dispensas de Licitação

Embora, como regra, a contratação procedida pela Administração Pública necessite de prévia licitação, existem situações em que a lei permite a contratação direta, por meio dos processos de dispensa e inexigibilidade de licitação.

Os casos de inexigibilidade e de dispensa de licitação são tornados públicos através *site* www.comprasnet.se.gov.br, ficando a SGCC responsável pela análise da instrução processual dos mesmos, nos casos em que estas são cabíveis - inexigibilidades e dispensas cujo valor seja superior a R\$ 8.000,00 e/ou que envolva lavratura de contrato.

Há ainda as Dispensas Presenciais para aquisições e contratações cujos valores são inferiores a R\$ 8.000,00 e que, em função de situações excepcionais, não há análise de instrução processual por parte da SGCC, cabendo aos órgãos apenas informar no sistema as compras efetuadas e observar os demais requisitos previstos na legislação que rege as licitações e contratações públicas.



ESTADO DE SERGIPE

Secretaria de Estado do Planejamento, Orçamento e Gestão
Superintendência-Geral de Compras Centralizadas

No período apurado, o total adquirido (adjudicado) por meio de dispensas foi de R\$ 4.080.707,25, representando aproximadamente 11,91% do total adjudicado com a totalidade dos certames efetuados pela SGCC (R\$ 34.258.059,24), conforme demonstra a tabela Economia Obtida com Certames, constante no item 4.2.

A SGCC faz uso do aplicativo Software de Gerenciamento Eletrônico de Compras (e-Gov), conhecido como Portal de Compras de Sergipe ou, simplesmente, como ComprasNet.SE, para gerenciar as dispensas de licitação. Deste sistema, foram extraídos os dados constantes nas tabelas abaixo, analiticamente dispostos, cuja interpretação se dará em seguida.

Economia com Dispensas Realizadas em julho/2012

Órgão/Entidade	Valor Referencia (R\$)	Valor Comprado (R\$)	Economia (R\$)	Economia Absoluta (%)	Economia Relativa (%)
ADEMA	24.964,05	19.324,37	5.639,68	0,82%	22,59%
CASA CIVIL	24.619,66	22.365,00	2.254,66	0,33%	9,16%
CBMSE	49.241,00	40.517,00	8.724,00	1,27%	17,72%
CEHOP	21.264,00	18.726,99	2.537,01	0,37%	11,93%
CGE	2.000,00	2.000,00	0,00	0,00%	0,00%
CODISE	3.610,00	3.489,40	120,60	0,02%	3,34%
COHIDRO	66.470,18	60.486,60	5.983,58	0,87%	9,00%
DER	23.523,79	19.688,50	3.835,29	0,56%	16,30%
DETRAN	137.334,60	108.441,38	28.893,22	4,19%	21,04%
EMDAGRO	43.170,10	39.623,01	3.547,09	0,51%	8,22%
EMGETIS	30.733,69	28.944,53	1.789,16	0,26%	5,82%
EMSETUR	63.642,14	61.153,18	2.488,96	0,36%	3,91%
FAPITEC	319,35	269,60	49,75	0,01%	15,58%
FUNDAP	5.806,50	5.337,88	468,62	0,07%	8,07%
HPM	95.678,97	79.412,01	16.266,96	2,36%	17,00%
IPESAUDE	29.416,90	21.248,72	8.168,18	1,19%	27,77%
ITPS	56.746,04	52.759,70	3.986,34	0,58%	7,02%
JUCESE	18.956,12	17.061,38	1.894,74	0,27%	10,00%
PGE	18.495,20	17.691,40	803,80	0,12%	4,35%
PMSE	117.581,90	103.865,90	13.716,00	1,99%	11,67%
PRONESE	17.601,96	8.152,95	9.449,01	1,37%	53,68%
RENASCER	130.830,50	94.756,13	36.074,37	5,23%	27,57%
SEAGRI	894,00	768,78	125,22	0,02%	14,01%
SECOM	1.533,00	1.332,00	201,00	0,03%	13,11%
SECULT	12.699,93	7.742,96	4.956,97	0,72%	39,03%
SEDETEC	22.747,74	22.052,19	695,55	0,10%	3,06%
SEDHUC	1.940,00	1.940,00	0,00	0,00%	0,00%
SEDURB	68.424,72	63.324,76	5.099,96	0,74%	7,45%
SEED	2.963.623,85	2.537.445,00	426.178,85	61,84%	14,38%



ESTADO DE SERGIPE

Secretaria de Estado do Planejamento, Orçamento e Gestão
Superintendência-Geral de Compras Centralizadas

SEEL	173.331,70	160.601,68	12.730,02	1,85%	7,34%
SEFAZ	23.019,00	20.215,96	2.803,04	0,41%	12,18%
SEG	400,00	400,00	0,00	0,00%	0,00%
SEGRASE	1.089,50	950,45	139,05	0,02%	12,76%
SEIDES	33.325,73	29.721,51	3.604,22	0,52%	10,82%
SEJUC	42.679,03	32.351,86	10.327,17	1,50%	24,20%
SEMARH	37.570,76	35.935,18	1.635,58	0,24%	4,35%
SEPLAG	28.597,00	22.448,54	6.148,46	0,89%	21,50%
SERGPREV	1.225,00	909,40	315,60	0,05%	25,76%
SES	287.060,55	247.627,53	39.433,02	5,72%	13,74%
SETUR	4.845,00	1.773,00	3.072,00	0,45%	63,41%
SETRAB	4.497,01	4.491,00	6,01	0,00%	0,13%
SSP	78.399,06	63.359,82	15.039,24	2,18%	19,18%
TOTAL	4.769.909,23	4.080.707,25	689.201,98	100,00%	14,45%

Fonte: Sistema Comprasnet

O referido aplicativo possibilita a realização de disputa de valor para as dispensas não-presenciais, o que, geralmente, faz com que os valores comprados sejam inferiores aos de referência, proporcionando economia aos cofres públicos, conforme demonstra a tabela acima.

Em julho, observa-se que a SETUR apareceu em primeiro lugar no *ranking* de obtenção de economia relativa auferida com esse tipo de procedimento, obtendo cerca de 64 % de contenção. Em termos de valores totais comprados, a SEED desponta em primeiro lugar com R\$ 2.537.445,00, o equivalente a expressivos 61,84 % do total comprado - fato que ensejou o envio de ofício àquela Secretaria, no sentido de aferir a natureza de tais despesas. Nesse ínterim, destaca-se que a SGCC/Seplag tem informado aos órgãos sobre a necessidade de acompanhar tais despesas, a fim de evitar fracionamentos de despesas.

Uma vez que o valor referencial no período foi de R\$ 4.769.909,23 face a um valor comprado de R\$ 4.080.707,25, a economia obtida no período com dispensas foi de R\$ 689.201,98, representando 1,54% de participação na economia total.

O sistema no qual as dispensas são efetuadas permite a livre digitação pelo usuário do objeto a ser adquirido, o que impossibilita a aferição dos objetos mais recorrentes nesse tipo de compra devido à total ausência de padronização da nomenclatura utilizada; para tanto, a SGCC está desenvolvendo uma alternativa a essa limitação, que consiste na padronização dos objetos das dispensas realizadas no sistema. O trabalho, cujos primeiros resultados foram apresentados em março, também permite aferir a participação das MPEs nos processos de compras por dispensa, possibilitando que os gastos com esse tipo de procedimento sejam agrupados por objeto. As informações atinentes a julho encontram-se a seguir.

**ESTADO DE SERGIPE**Secretaria de Estado do Planejamento, Orçamento e Gestão
Superintendência-Geral de Compras Centralizadas**Dispensa - Totais Comprados (R\$) por Ramo de Atividade (janeiro a julho)**

RAMOS DE ATIVIDADE	PORTE	UF	VALOR (R\$)
ACESSORIOS AUTOMOTIVOS	MPE	SE	13.807,86
ACESSORIOS DE EQUIPAMENTOS ELETRICOS	MPE	SE	13.671,00
ACUCARES E ARTIGOS PARA CONFEITARIAS	MPE	SE	13.080,00
ALIMENTACAO PARA ANIMAIS	OUTRAS	SE	13.964,00
APARELHOS PARA IRRIGAÇÃO	MPE	SE	11.099,00
ARTIGOS PARA ESCRITORIOS	MPE	SE	13.850,00
BATERIAS RECARREGAVEIS EM MONOBLOCOS	OUTRAS	OUTROS ESTADOS	15.960,00
CAFES, CHAS, ACHOCOLATADOS E OUTRAS BEBIDAS	MPE	SE	11.120,00
CEREAIS EM GRAOS E FARINHAS EM GERAL	MPE	SE	2.493.608,00
COMPONENTES DE USO LABORATORIAL	MPE	SE	12.993,00
COMPOSTOS E PREPARADOS PARA LIMPEZA	OUTRAS	SE	11.447,00
COMPOSTOS E PREPARADOS PARA LIMPEZA	MPE	SE	25.997,00
COMPUTADORES	MPE	SE	13.920,00
EDUCATIVOS	OUTRAS	OUTROS ESTADOS	13.329,43
ELEVADORES E ESCADAS ROLANTES	MPE	SE	15.998,00
ENGENHARIA	OUTRAS	SE	15.000,00
ENGENHARIA	MPE	SE	68.010,67
EQUIPAMENTOS DE COMUNICAÇÃO	OUTRAS	SE	14.975,00
EQUIPAMENTOS DE CONDICIONAMENTO DE AR	MPE	SE	26.158,00
EQUIPAMENTOS DE CONDICIONAMENTO DE AR	MPE	OUTROS ESTADOS	15.536,00
EQUIPAMENTOS E VESTUÁRIOS ESPORTIVOS	MPE	SE	15.807,00
EQUIPAMENTOS PARA SEGURANCA E SALVAMENTO	MPE	SE	10.167,50
LAMPADAS ELETRICAS	OUTRAS	SE	12.369,67
LOCAÇÕES	OUTRAS	SE	312.600,00
LOCAÇÕES	OUTRAS	OUTROS ESTADOS	24.000,00
MANUTENÇÃO DE EQUIP. HIDRAULICOS ELETRICO	MPE	SE	139.940,00
MANUTENÇÃO DE EQUIPAMENTO DE ESCRITÓRIO	OUTRAS	SE	10.272,00
MANUTENÇÃO DE EQUIPAMENTOS HOSPITALARES	OUTRAS	SE	10.500,00
MANUTENÇÃO DE MOBILIÁRIO EM GERAL	MPE	SE	15.800,31
MANUTENÇÃO DE VEÍCULOS	MPE	SE	15.966,40
MANUTENÇÃO DE VEÍCULOS	OUTRAS	SE	15.438,00
MEDALHAS E TROFEUS	MPE	SE	15.956,20
MEDICAMENTOS	OUTRAS	SE	188.287,15
MEDICAMENTOS	MPE	SE	14.490,94
MOBILIARIOS DE ESCRITORIO	MPE	SE	15.600,00
OLEOS VEGETAIS E GORDURAS ANIMAIS	MPE	SE	76.360,00
PAPEIS E PAPELOES	OUTRAS	OUTROS ESTADOS	15.800,00
PAPELARIA	OUTRAS	SE	27.466,60
PAPELARIA	OUTRAS	OUTROS ESTADOS	10.250,00



ESTADO DE SERGIPE

Secretaria de Estado do Planejamento, Orçamento e Gestão
Superintendência-Geral de Compras Centralizadas

PNEUS E CAMARAS DE AR EXCETO OS DE AERONAVES	MPE	SE	15.220,00
PNEUS E CAMARAS DE AR EXCETO OS DE AERONAVES	OUTRAS	SE	24.960,00
PRODUTOS PARA HIGIENE PESSOAL	MPE	SE	12.005,00
REBOQUES	MPE	SE	14.300,00
SERVIÇOS ADMINISTRATIVOS DIVERSOS	MPE	SE	28.607,00
SERVIÇOS CONTÁBEIS JURIDICOS E CONSULTORIAS	OUTRAS	SE	15.990,00
SERVIÇOS CONTÁBEIS JURIDICOS E CONSULTORIAS	OUTRAS	OUTROS ESTADOS	15.000,00
SERVIÇOS CONTÁBEIS JURIDICOS E CONSULTORIAS	MPE	SE	14.999,99
SERVIÇOS CONTÁBEIS JURIDICOS E CONSULTORIAS	OUTRAS	SE	27.200,00
SERVIÇOS DE CONFECÇÃO	OUTRAS	SE	35.930,00
SERVIÇOS DE INFORMÁTICA	OUTRAS	SE	13.500,00
SERVIÇOS DE LIMPEZA E CONSERVAÇÃO	MPE	SE	245.662,50
SERVIÇOS DE LIMPEZA, CONSERVAÇÃO E MANUTENÇÃO	MPE	SE	14.600,00
SERVIÇOS EXTRAS PARA ÁREA DE SAÚDE	OUTRAS	SE	13.159,50
SERVIÇOS GRÁFICOS	OUTRAS	OUTROS ESTADOS	15.990,00
SUPRIMENTOS DE INFORMATICA	OUTRAS	SE	14.177,00
SUPRIMENTOS DE INFORMATICA	MPE	SE	11.360,00
TRANSPORTES DE PASSAGEIROS	OUTRAS	SE	43.662,00
UNIFORMES CIVIS	MPE	SE	12.500,00
VEÍCULOS	OUTRAS	OUTRAS	14.445,00
OUTROS RAMOS			7.165.468,84
TOTAL			11.549.332,56

Fonte: Sistema Comprasnet

Para a apresentação dos dados acima, foram selecionados os ramos de atividade mais representativos, aqueles cujas aquisições por meio de dispensas foram acima de R\$ 10.000,00, representando 38% do total, isto é, R\$ 4.383.864,00, em um universo de R\$ 11.549.332,56.

Observa-se que os ramos mais representativos, após o ramo de cereais supramencionado, foram os de locações (que envolvem locações diversas, como as de imóveis, bens móveis e equipamentos), de serviços de limpeza e conservação e de medicamentos, com R\$ 313.600, R\$ 245.662,50 e R\$ 188.287,15 respectivamente.

Com relação à participação das MPEs, constatou-se que esta impactou em 64 % do total e perfazendo um montante de R\$ 7.398.082,56 no período analisado. Nesse universo, a participação de MPEs sergipanas foi dominante, representaram cerca de 98% do referido saldo - R\$ 7.260.064,98.

Ainda com relação aos valores mensais gastos com dispensas, vejamos, por meio dos dados da tabela abaixo, o ocorrido no mês de julho do corrente ano, em relação a junho.

**ESTADO DE SERGIPE**Secretaria de Estado do Planejamento, Orçamento e Gestão
Superintendência-Geral de Compras Centralizadas**Comparativo dos Valores (R\$) Mensais Comprados por Dispensa**

Órgão/Entidade	Valor Comprado em Junho (R\$)	Valor Comprado em Julho (R\$)	Varição do Último Mês %
ADEMA	16.553,81	19.324,37	16,74%
CASA CIVIL	126.258,20	22.365,00	-82,29%
CBMSE	30.913,58	40.517,00	31,07%
CEHOP	2.200,00	18.726,99	751,23%
CGE	13.217,79	2.000,00	-84,87%
CODISE	0,00	3.489,40	100,00%
COHIDRO	10.681,79	60.486,60	466,26%
DER	11.164,28	19.688,50	76,35%
DETRAN	11.567,90	108.441,38	837,43%
EMDAGRO	46.548,08	39.623,01	-14,88%
EMGETIS	9.110,00	28.944,53	217,72%
EMSETUR	44.051,00	61.153,18	38,82%
FAPITEC	736,88	269,60	-63,41%
FUNDAP	14.737,23	5.337,88	-63,78%
HPM	39.132,20	79.412,01	102,93%
IPESAUDE	9.053,50	21.248,72	134,70%
ITPS	7.604,65	52.759,70	593,78%
JUCESE	12.819,35	17.061,38	33,09%
PGE	8.158,70	17.691,40	116,84%
PMSE	102.791,42	103.865,90	1,05%
PRONESE	23.728,47	8.152,95	-65,64%
RENASCER	64.913,33	94.756,13	45,97%
SEAGRI	2.490,00	768,78	-69,13%
SECOM	3.780,60	1.332,00	-64,77%
SECULT	8.755,95	7.742,96	-11,57%
SEDETEC	13.955,34	22.052,19	58,02%
SEDHUC	0,00	1.940,00	100,00%
SEDURB	66.760,90	63.324,76	-5,15%
SEED	19.271,66	2.537.445,00	13.066,72%
SEEL	127.284,89	160.601,68	26,17%
SEFAZ	17.474,90	20.215,96	15,69%
SEG	6.208,50	400,00	-93,56%
SEGRASE	14.700,00	950,45	-93,53%
SEIDES	7.776,00	29.721,51	282,22%
SEINFRA	561,60	0,00	-100,00%
SEJUC	12.639,70	32.351,86	155,95%
SEMARH	18.098,33	35.935,18	98,56%
SEPLAG	25.920,70	22.448,54	-13,40%
SERGPREV	5.650,50	909,40	-83,91%



ESTADO DE SERGIPE

Secretaria de Estado do Planejamento, Orçamento e Gestão
Superintendência-Geral de Compras Centralizadas

SES	56.638,55	247.627,53	337,21%
SETRAB	381,00	4.491,00	1078,74%
SETUR	539,70	1.773,00	228,52%
SSP	47.827,80	63.359,82	32,47%
VG	1.700,00	0,00	-100,00%
TOTAL	1.064.358,78	4.080.707,25	283,40%

Fonte: Sistema Comprasnet

Ao compararmos o total comprado por dispensas em junho de 2012 (R\$ 1.064.358,78) com o ocorrido em julho (R\$ 4.080.707,25), obteremos uma variação positiva de 283,40%, ou seja, houve expressivo aumento no valor total comprado por meio dessa modalidade, conforme demonstra a tabela acima. As aquisições por parte da SEED contribuíram significativamente para o incremento, uma vez que totalizaram R\$ 2.537.445,00 e, se fossem retiradas da análise, as aquisições por dispensas totalizariam R\$ 1.543.262,25 e o crescimento em relação ao mês anterior teria sido de cerca de 45%, e não de 283,40% como apurado.

Em termos gráficos, quando analisamos o comportamento mensal dos órgãos responsáveis pelos 10 maiores volumes em aquisições por meio de dispensas, no corrente ano, temos a seguinte situação.

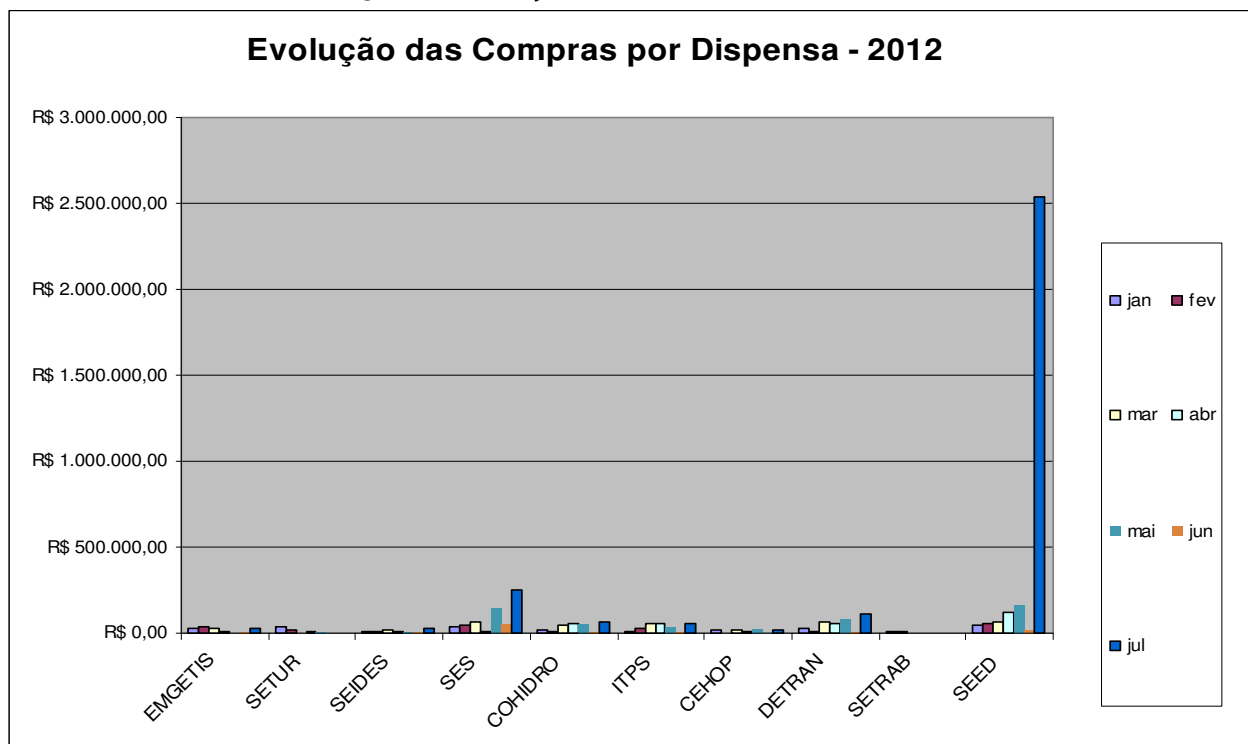

Por fim, salienta-se que a quantidade de dispensas concluídas e publicadas no Portal de Compras, em julho de 2012, foi de 427 processos, sendo o tipo mais recorrente aquele relacionado à dispensa por valor, amparada nos incisos I e II do art. 24 da Lei nº 8.666/93, correspondendo a 61,12% do total das dispensas, tal como constatado nos meses anteriores.



ESTADO DE SERGIPE

Secretaria de Estado do Planejamento, Orçamento e Gestão
Superintendência-Geral de Compras Centralizadas

Tipo	Quantidade	%
Presencial (DP)	114	26,70%
Por Valor (DV)	261	61,12%
Por Valor Especial (DVE)	51	11,94%
Licitação (DL)	1	0,23%
Total	427	100,00%

Fonte: Sistema Comprasnet

Por ser o tipo mais recorrente da modalidade até então, isolamos o comportamento das dispensas por valor, no sentido de acompanharmos sua ocorrência, a partir de 2011, demonstrado por meio de média anual, até o mês atual, no qual constata-se que houve queda na quantidade de procedimentos dessa natureza. O gráfico abaixo demonstra a referida situação.

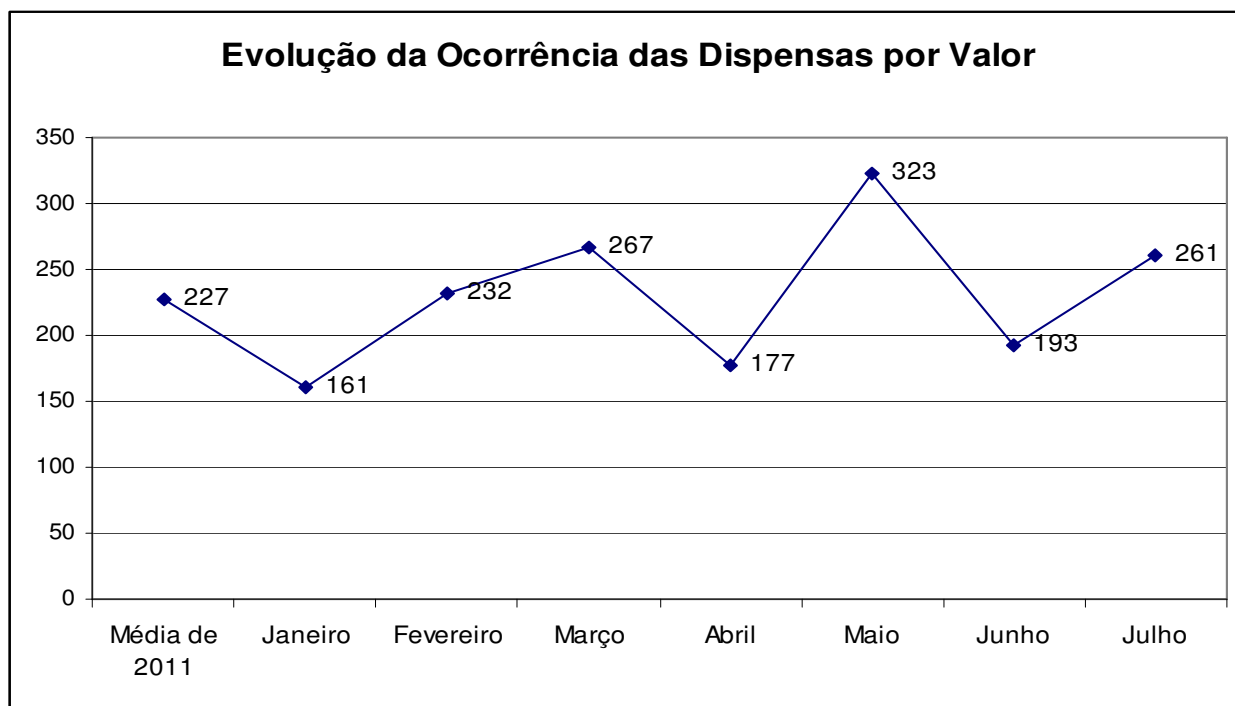

A partir de janeiro de 2012, a Gerência de Contratações Diretas da SGCC/Seplag passou a efetuar o controle das solicitações de dispensas feitas pelos órgãos e entidades do Poder Executivo estadual, de forma a impedir o fracionamento de despesas e a fim de evitar a não realização de licitações.

Nesse sentido, os órgãos e entidades estão sendo orientados sobre repetições de objetos e respectivos montantes comprados por dispensas e, além disso, são efetuados bloqueios, via sistema, evitando a realização de dispensas desses itens, obrigando, assim, que esses mesmos objetos sejam adquiridos ou contratados mediante procedimento licitatório.

**ESTADO DE SERGIPE**

Secretaria de Estado do Planejamento, Orçamento e Gestão
Superintendência-Geral de Compras Centralizadas

4. Licitações realizadas pela SGCC/Seplag**4.1 Quantidade de Pregões Eletrônicos Realizados e Publicados**

Na SGCC, em julho do corrente ano, foram homologados 13 certames sob a modalidade de Pregão Eletrônico, estando em andamento no período 29 processos, conforme demonstra a tabela abaixo. Com relação às demais modalidades, apenas 01 certame de pregão presencial teve início, tendo sido publicado em julho.

Modalidade	Quantidade por Mês - 2012							
	JAN	FEV	MAR	ABR	MAI	JUN	JUL	TOTAL
Pregão Eletrônico								
Cancelado	5	5	3	5	4	1	3	26
Deserto	2	0	0	0	2	4	2	10
Em Andamento	0	4	4	7	12	8	29	64
Fracassado	0	0	1	1	0	0	0	2
Homologado	17	11	17	13	19	17	13	107
Revogado	0	1	1	1	0	1	0	4
Total	24	21	26	27	37	31	47	213

Fonte: sistema Licitações-e

É importante frisar que, no cômputo das modalidades realizadas, para efeitos de inclusão na tabela acima, considera-se o mês de lançamento, ou publicação, dos certames. Assim, quando informada a ocorrência de um pregão homologado em julho, significa que o mesmo foi iniciado e homologado dentro do mesmo mês. Tal convenção foi adotada para dirimir possíveis transtornos com relação a certames ocorridos nos meses de dezembro, visando observar a relação orçamentária dos certames analisados.

4.2 Economia Obtida com Certames em julho - 2012

Com relação à economia absoluta obtida, dada pela diferença entre o valor cotado como referência e o adjudicado ao final do certame, a modalidade de pregão eletrônico e as dispensas de licitação trouxeram no mês atual cerca de 59,33% e 14,45%, respectivamente, conforme demonstra a tabela abaixo.

Economia Obtida com Certames Homologados em julho -2012

Modalidades	Valor referencial (R\$)	Valor adjudicado (R\$)	Participação no Total Adjudicado	Economia (R\$)	Economia Absoluta (%)	Participação na Economia (%)
Pregão Eletrônico	74.191.502,41	30.177.351,99	88,09%	44.014.150,42	59,33%	98,46%
Dispensas de Licitação	4.769.909,23	4.080.707,25	11,91%	689.201,98	14,45%	1,54%
TOTAL	78.961.411,64	34.258.059,24	100,00%	44.703.352,40	73,77%	100,00%

Fonte: sistema Licitações-e



ESTADO DE SERGIPE

Secretaria de Estado do Planejamento, Orçamento e Gestão
Superintendência-Geral de Compras Centralizadas

A SGCC/Seplag efetuará com mais rigor a análise dos percentuais obtidos a título de economia absoluta, para que problemas relacionados a cotações superestimadas ou subestimadas sejam afastados, uma vez que, neste mês, o percentual de economia para pregões eletrônicos ficou muito acima da média normal verificada para este tipo de certame que, em 2011, ficou em torno de 16% de economia absoluta.

No mês de análise, destaca-se o Pregão Eletrônico nº 174/2012 destinado ao Detran, cujo objeto é a contratação de empresa especializada para prestação de serviço de locação de dois veículos tipo caminhão boiadeiro a serem utilizados pela Companhia de Polícia Rodoviária Estadual e dois veículos tipo caminhão guincho a serem utilizados pela Companhia de Policiamento de Transito, no valor de R\$ 440.268,00. Também cabe destacar o Pregão Eletrônico nº 201/2012, cujo objeto é o Registro de Preços para Aquisição de Forro em PVC, no valor de R\$ 474.840,00 e o Pregão Eletrônico nº206/2011, que objetivou contratar serviços para realização da III Conferência Estadual dos Direitos da Pessoa com Deficiência, evento realizado pela Seides, no valor de R\$ 137.400.

Cabe informar que, para efeito da aferição da economia obtida, a SGCC/Seplag, ao adjudicar os objetos licitados, tem realizado cotações de preços atualizadas à data da homologação, cabendo ressaltar que tais valores devem, em regra, ficar abaixo ou iguais aos valores de referência cotados no início do processo.

5. Gestão de Frota

A SEPLAG também é responsável por gerenciar as contratações centralizadas relacionadas à gestão da frota oficial de veículos do Estado, nos termos do Decreto 26.651/2009, cujos resultados passaram a ser apontados no corrente ano.

Como já destacado anteriormente, certas melhorias já foram empreendidas pela SGCC na área de gestão de frotas, como a contratação de empresa administradora de cartões para abastecimento da frota e a utilização de um sistema informatizado que permite o monitoramento e o controle dos abastecimentos, possibilitando, ainda, a parametrização dos abastecimentos, com definição de cotas e outras restrições. Além disso, as manutenções de todos os veículos da frota oficial também são acompanhadas por meio do Sistema de Manutenção de Veículos (SMV).

Segundo informações da Gerência-Geral de Frota - Gercof/SGCC, atualmente, o Poder Executivo Estadual dispõe de 2.799 veículos, sendo 1.580 locados (56,45%) e 1.210 próprios (43,55%). A frota é composta por veículos administrativos e de representação, viaturas utilizadas nas áreas de saúde e de segurança pública, utilitários, equipamentos e máquinas pesadas, além de ônibus, embarcações e outros.

O gráfico abaixo evidencia a situação dos órgãos cujo quantitativo individual de carros está acima de cem unidades, responsáveis, em conjunto, por 71% da frota inteira de veículos ativos.



ESTADO DE SERGIPE

Secretaria de Estado do Planejamento, Orçamento e Gestão
Superintendência-Geral de Compras Centralizadas

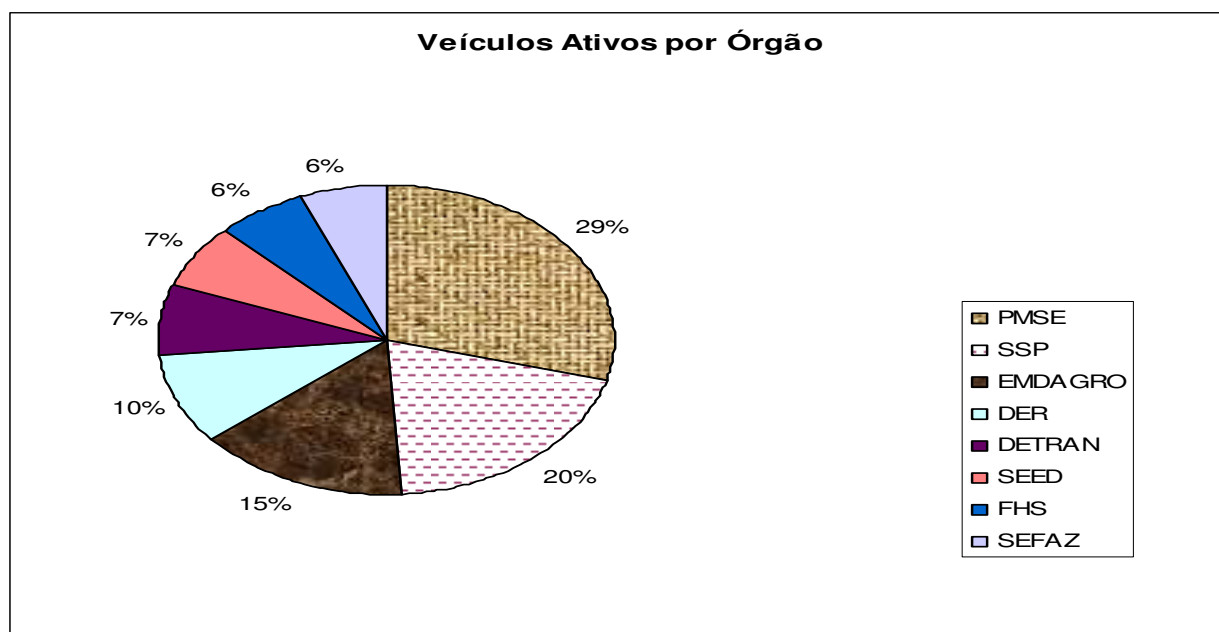

Fonte: Gercof/SGCC

Com relação à contratação centralizada para fornecimento parcelado de combustível, visando ao abastecimento da frota do Estado, os dados aferidos no corrente mês seguem na tabela abaixo.

Fornecimento de Combustível por Órgão - julho/2012

Órgão	Combustíveis						Valor Total
	Gasolina		Diesel		Etanol		
	Volume	Valor	Volume	Valor	Volume	Valor	
ADEMA	1.871,10	5.220,54	1.680,22	3.650,28			8.870,82
CEHOP	2.745,04	7.817,84	35,45	80,79			7.898,63
CBM	5.003,50	13.954,41	6.679,57	14.461,17			28.415,58
CGE	156,51	430,26					430,26
CODISE	641,22	1.804,91					1.804,91
COHIDRO	7.071,39	20.074,59	5.081,53	11.330,31			31.404,90
DER	9.102,99	25.324,98	86.658,88	188.046,17	29,1	80	213.451,15
DETRAN	27.895,83	77.904,16	4.102,38	8.803,54	455,65	1.295,73	88.003,43
DPE	2.735,73	7.615,34					7.615,34
EMDAGRO	13.760,72	38.902,49	2.665,08	5.814,86	31,82	75	44.792,35
EMGETIS			100	219,9			219,90
EMSETUR	779,42	2.160,05					2.160,05
FAPITEC	318,23	890,83					890,83
FHS	14.108,01	39.567,97	41.763,98	90.238,93	33,78	77	129.883,90
FSPH	1.153,47	3.194,96	354,08	799,34			3.994,30
FUNDAP	1.653,20	4.549,98	275,85	591,29			5.141,27
IPESAUDE	581,3	1.612,55	362,93	781,42			2.393,97
FUNESA	2.178,15	6.016,49	588,47	1.301,05			7.317,54

**ESTADO DE SERGIPE**Secretaria de Estado do Planejamento, Orçamento e Gestão
Superintendência-Geral de Compras Centralizadas

ITPS	1.128,44	3.151,64	564,59	1.251,58			4.403,22
JUCESE	446,27	1.248,05					1.248,05
PGE	2.358,24	6.536,01			48,69	110,98	6.646,99
PMSE	101.628,97	284.124,18	33.754,21	72.930,05			357.054,23
PRONESE	2.673,29	7.492,27	465,82	1.007,53			8.499,80
RENASCER	4.467,15	12.478,72	281,18	627,22			13.105,94
SEAGRI	2.008,60	5.625,91					5.625,91
SECC	21.179,87	58.918,77	2.909,04	6.474,17			65.392,94
SECOM	4.306,74	11.987,98	513,47	1.121,11			13.109,09
SEDHUC	457,1	1.255,06					1.255,06
SEDURB	2.576,92	7.271,23	3.629,52	7.977,71			15.248,94
SEC	2.016,46	5.660,66	160,06	336,49			5.997,15
SEDETEC	1.892,47	5.262,48					5.262,48
SEED	19.643,27	55.060,71	31.674,31	68.426,57			123.487,28
SEEL	2.391,96	6.646,20					6.646,20
SEINFRA	1.197,79	3.359,78					3.359,78
SEFAZ	24.163,32	67.402,60	5.785,64	12.724,10	108,94	293,27	80.419,97
SEGOV	1.526,43	4.253,26					4.253,26
SEGRASE	884,71	2.476,74					2.476,74
FUNCEP	8.174,53	22.813,00	8.481,53	18.378,46			41.191,46
SEJUC	13.220,55	37.011,90	6.425,13	13.987,05	60,94	178,96	51.177,91
SEMARH	1.858,39	5.197,84	198,08	439,27			5.637,11
SEPLAG	2.198,33	6.173,40					6.173,40
SERGIPREV	642,61	1.779,13					1.779,13
SES	11.005,49	30.597,27	5.661,55	12.232,97			42.830,24
SETRAB	1.258,88	3.467,62	114,64	253,34			3.720,96
SETUR	818,44	2.269,29					2.269,29
SSP	99.203,62	277.434,64	18.157,42	39.492,91	990,68	2.512,23	319.439,78
Total	427.084,65	1.193.998,69	269.124,61	583.779,58	1.759,60	4.623,17	1.782.401,44

Fonte: sistema Valecard

Como demonstra a tabela acima, assim como ocorreu nos meses anteriores, os maiores gastos são os atinentes ao consumo de gasolina, cujo montante chegou a R\$ 1.193.998,69 no mês atual, o que corresponde a 427.084,65 litros consumidos. Em seguida, os gastos com diesel são os maiores, R\$ 583.779,58 (269.124,61 litros) e, por último, figura o consumo de álcool, com apenas 1.759,60 litros consumidos em junho, correspondendo a R\$ 4.623,17.

Novamente, entre as instituições que mais demandaram esse tipo de gasto estão a PM, a SSP e o DER, com um consumo total de R\$ 357.054,23, 319.439,78 e 213.451,15 respectivamente. Em termos percentuais, os referidos gastos representaram, aproximadamente, 20%, 18% e 12% do total aferido para o período.



ESTADO DE SERGIPE

Secretaria de Estado do Planejamento, Orçamento e Gestão
Superintendência-Geral de Compras Centralizadas

Período	Gasolina		Diesel		Álcool		Valor Total (R\$)
	Volume (L)	Valor	Volume (L)	Valor (R\$)	Volume (L)	Valor (R\$)	
Janeiro	359.595,78	992.484,36	252.322,79	542.493,99	5.811,49	13.657,01	1.548.635,36
Fevereiro	416.225,81	1.148.652,64	275.984,77	593.367,25	9.870,21	23.195,00	1.765.214,88
Março	428.208,36	1.186.944,30	276.953,59	590.775,29	3.098,83	7.246,30	1.784.965,89
Abril	417.004,96	1.160.729,01	267.876,30	566.025,53	1.601,34	4.180,72	1.730.935,26
Maiο	448.362,28	1.248.208,48	302.199,90	638.219,34	1.136,35	3.032,35	1.889.460,17
Junho	415.716,30	1.162.570,11	306.363,51	645.067,63	1.949,38	5.180,85	1.812.818,59
Julho	427.084,65	1.193.998,69	269.124,61	583.779,58	1.759,60	4.623,17	1.782.401,44
Total	1.621.034,91	4.488.810,31	1.073.137,45	2.292.662,06	20.381,87	48.279,03	6.829.751,39

Ao compararmos junho com julho, com base na tabela acima, observa-se que o consumo total foi cerca de 1,68% menor no mês corrente, ficando mantida a preferência pelo consumo de gasolina, seguida pelo de diesel e pelo de álcool nos meses analisados.

Em julho de 2012, constatou-se grande redução nos gastos com locação de veículos, computados por meio de respectivos pagamentos no sistema i-Gesp, evidenciando ter havido falta de pagamento da despesa em questão por parte dos órgãos. O montante foi de R\$ 3.557.518,62, 60% menor do que no mês anterior (R\$ 8.815.778,04), conforme demonstra a tabela a seguir.

Locação de Veículos - Comparativo junho - julho/2012

Órgão	Junho	Julho	%
	Valor (R\$)	Valor (R\$)	Varição
ADEMA	8.678,07	18.813,33	117%
CBMSE	16.345,99	16.345,99	0%
CEHOP	12.745,10	12.745,10	0%
CGE	3.946,02	3.946,01	0%
CODISE	9.652,15	3.820,00	-60%
COHIDRO	15.080,18	9.170,28	-39%
DER	156.195,79	129.167,64	-17%
DPE		105.996,41	100%
DETRAN	285.637,76	271.574,86	-5%
EMSETUR	-	18.115,67	100%
FAPITEC	1.297,00	1.158,70	-11%
FUNDAP	25.012,23	25.012,23	0%
HPM	8.715,67	987,00	-89%
IPESAÚDE	6.640,00	9.349,97	41%
ITPS	2.985,00	2.985,00	0%
JUCESE	1.980,99	1.980,99	0%

**ESTADO DE SERGIPE**Secretaria de Estado do Planejamento, Orçamento e Gestão
Superintendência-Geral de Compras Centralizadas

PGE	1.980,99	36.922,97	1764%
PMSE	1.021.427,28	296.972,75	-71%
PRONESE	9.012,33	9.989,25	11%
RENASCER	29.841,30	28.348,04	-5%
SEAGRI	10.639,09	11.154,23	5%
SECC	24.732,75	192.986,44	680%
SECOM	24.122,62	35.835,04	49%
SECULT	5.234,19	7.765,45	48%
SEDHUC	10.648,89	-	-100%
SEDETEC	16.802,11	18.358,38	9%
SEDURB	20.254,45	88.066,61	335%
SEED	6.145.078,04	879.804,87	-86%
SEEL	67.206,30	17.759,43	-74%
SEFAZ	130.957,61	129.655,59	-1%
SEGOV	2.056,29	-	-100%
SEIDES	86.031,31	125.282,05	46%
SEINFRA	14.521,54	14.793,18	2%
SEJUC	54.824,39	55.209,28	1%
SEMARH	31.200,95	29.786,83	-5%
SEPLAG	5.716,80	61.563,44	977%
SERGIPREV	5.937,44	6.223,91	5%
SES	106.022,00	75.077,79	-29%
SETRAB	25.997,22	15.139,02	-42%
SETUR	-	11.738,01	100%
SSP	410.620,20	777.916,88	89%
Totais	8.815.778,04	3.557.518,62	-60%

Fonte: sistema i-Gesp

Média-mensal de 2011: R\$ 5.971.498

Na composição do saldo acima, estão inclusos todos os tipos de veículos da frota, de forma consolidada. Ainda em 2012, no entanto, a SGCC acompanhará os gastos mensais com locação de veículos de forma detalhada, de acordo com os grupos de veículos que compõem a frota do Estado atualmente.

No que tange aos valores gastos com manutenção de veículos (incluindo peças e mão de obra), obtidos por meio do sistema SMV, as informações são as seguintes:

Manutenção de Veículos - Comparativo junho-julho/2012

	Junho	Julho	%
Órgão	Valor (R\$)	Valor (R\$)	Varição
CBM	4.498,47	129.294,31	2774,18
CODISE	21.587,38	-	-100,00
DER	167.596,17	225.050,42	34,28
EMDAGRO	2.610,45	-	-100,00
FHS	20.425,57	171.171,27	738,02



ESTADO DE SERGIPE

Secretaria de Estado do Planejamento, Orçamento e Gestão
Superintendência-Geral de Compras Centralizadas

FUNESA	873,69	-	-100,00
IPESAÚDE	822,44	-	-100,00
ITPS	1.611,99	9.479,03	488,03
JUCESE		5.478,63	100,00
PMSE	19.087,79	17.103,10	-10,40
PRONESE	-	89,24	100,00
SEAGRI	429,18	-	-100,00
SECC		14.968,90	100,00
SEED	33.960,55	33.079,79	-2,59
SEJUC		41.173,73	100,00
SEFAZ	22.985,00	19.213,33	-16,41
SES	4.097,66	20.755,93	406,53
SETRAB	867,91	-	-100,00
SSP	59.226,00	135.940,45	129,53
Total	360.680,25	822.798,13	128,12

Fonte: sistema SMV

Apenas os órgãos elencados na tabela acima compuseram o gasto total com a despesa em tela. Percebe-se, mais uma vez, que o DER foi a entidade que mais realizou gastos com manutenção de veículos em julho, R\$ 225.050,42 - representando cerca de 27% do total de R\$ 822.798,13.

Observa-se que, comparando o mês de junho com o mês anterior, houve um aumento da ordem de 128,12%, no gasto com manutenção de veículos, fato que, segundo informações oriundas da Gerência-Geral de Frotas da SGCC, deve-se, parcialmente, ao aumento das chuvas na região ocorrido no período, o que impacta em aumento da ocorrência de estragos nos veículos.

A SGCC estará acompanhando o comportamento desse gasto nos próximos meses, a fim de que sejam propostas medidas de redução de despesas, que incluem até o desfazimento, via leilão, de veículos onerosos ao erário.

Destaca-se, por fim, os contratos centralizados vigentes relacionados à gestão da frota, elencados na tabela abaixo.

Nº Contrato	Contratada	Objeto	Vigência	Valor Total Estimado (R\$)
19-2007	VAL TRANSP. E SERVICOS LTDA	Locação de ônibus, sob regime de fretamento contínuo, para os Órgãos.	A partir de 25/05/12 por 06 meses (7º termo aditivo) a 24/11/12	3.632.400,00
20-2007	EMPRESA DE TRANSPORTES AGUIA DOURADA LTDA	Locação de ônibus, sob regime de fretamento contínuo, para os Órgãos.	A partir de 25/05/12 por 06 meses (7º termo aditivo) a 24/11/12	5.397.000,00

**ESTADO DE SERGIPE****Secretaria de Estado do Planejamento, Orçamento e Gestão
Superintendência-Geral de Compras Centralizadas**

21/2007	ITAPÉ TRANSPORTE RODOVIÁRIO LTDA.	Locação de ônibus, sob regime de fretamento contínuo, para os Órgãos.	A partir de 25/05/2012 por 06 meses (7º termo aditivo) a 24/11/12	12.120.000,00
22/2007	ALIANÇA TRANP. DE PASSAGEIROS E TURISMO LTDA.	Locação de ônibus, sob regime de fretamento contínuo, para os Órgãos.	A partir de 25/05/2012 por 06 meses (7º termo aditivo) a 24/11/12	2.545.137,00
23/2007	NOSSA SENHORA DA VITÓRIA TRANSPORTES LTDA.	Locação de ônibus e micro-ônibus, sob regime de fretamento contínuo, para os Órgãos.	A partir de 25/05/2012 por 06 meses (7º termo aditivo) a 24/11/12	11.886.043,32
002/2009	BATUR BAHIA TRANP.E TUR.LTDA EPP	Serviços de rádio táxi, destinos em Aracaju e no interior do Estado.	A partir de 17/02/12 por 12 meses (3º termo aditivo) a 16/02/12	1.978.331,52
003/2011	ALIANÇA TRANSPORTE DE PASSAGEIRO E TURISMO LTDA.	Locação eventual de veículos tipo ônibus, micro-ônibus e vans.	A partir de 22/02/12 por 12 meses (1º termo aditivo) a 21/02/13	891.600,00
004/2011	NOSSA SENHORA DA VITÓRIA TRANSPORTES LTDA	Locação eventual de veículos tipo ônibus, micro-ônibus e vans.	A partir de 22/02/12 por 12 meses (1º termo aditivo) a 21/02/13	1.602.000,00
006/2009	BONE SERVIÇOS LTDA	Serviços de entrega e coleta rápida de correspondências e pequenas encomendas através de motocicleta com motoboy, em Aracaju e interior do Estado.	A partir de 10/03/12 por 12 meses (3º termo aditivo) a 09/03/13	554.611,20
002/2011	BRANDO SERVIÇOS E TRANSPORTES LTDA.	Contratação de serviço de manutenção preventiva e corretiva, com reposição de peças, de veículos automotivos.	A partir de 07/02/12 por 12 meses (1º termo aditivo) a 06/03/13	465.780,00
14/2008	PEREIRA AUTO CENTER LTDA	Contratação de serviço de manutenção preventiva e corretiva, com reposição de peças, de veículos automotivos.	A partir de 07/05/12 por 12 meses (4º termo aditivo) a 06/05/13	80.640,00
16/2008	BRANDO SERVIÇOS E TRANSPORTES LTDA	Contratação de serviço de manutenção preventiva e corretiva, com reposição de peças, de veículos automotivos.	A partir de 07/05/12 por 12 meses (4º termo aditivo) a 06/05/13	760.310,40
22/2008	L&L CLIMATIZAÇÃO VEICULAR E SERVIÇOS LTDA	Contratação de serviço de manutenção preventiva e corretiva, com reposição de peças, de veículos automotivos.	A partir de 20/05/12 por 12 meses (4º termo aditivo) a 19/05/13	1.166.025,60
26/2008	BRANDO SERVIÇOS E TRANSPORTES LTDA	Contratação de serviço de manutenção preventiva e corretiva, com reposição de peças, de veículos automotivos.	A partir de 17/06/12 por 12 meses (4º termo aditivo) a 16/06/13	494.424,00
19/2009	ITAPÉ TRANSPORTE RODOVIÁRIO LTDA	Contratação centralizada de veículos para o Estado de Sergipe.	A partir de 16/06/2012 por 12 meses (3º termo aditivo) a 15/06/2013	809.640,00
20/2009	DISLOC - LOCAÇÃO DE VEICULOS LTDA	Contratação centralizada de veículos para o Estado de Sergipe.	A partir de 16/06/12 por 12 meses (3º termo aditivo) a 15/06/13	1.242.900,00

**ESTADO DE SERGIPE**Secretaria de Estado do Planejamento, Orçamento e Gestão
Superintendência-Geral de Compras Centralizadas

21/2009	NOSSA SENHORA DA VITÓRIA TRANSPORTES	Contratação centralizada de veículos para o Estado de Sergipe.	A partir de 16/06/12 por 12 meses (3º termo aditivo) a 15/06/13	1.518.000,00
22/2009	BVM LOCAÇÃO DE MAQUINAS E EQUIPAMENTOS LTDA-ME	Contratação centralizada de veículos para o Estado de Sergipe.	A partir de 16/06/12 por 12 meses (3º termo aditivo) a 15/06/13	3.719.992,32
15/2007	ST LOCAÇÃO DE VEÍCULOS LTDA	Contratação de serviço de locação de veículos.	A partir de 28/08/11 por 12 meses (5º termo aditivo) a 27/08/12	5.832.960,00
21/2008	LOC CONSTRUÇÕES E EMPREENDIMENTOS LTDA	Contratação de serviço de locação de veículos.	A partir de 30/05/12 por 12 meses (5º termo aditivo) a 29/05/13	792.511,32
28/2010	CDL AUTO CENTER LTDA	Contratação de serviço de manutenção preventiva e corretiva, com reposição de peças, de veículos automotivos.	A partir de 19/10/11 por 12 meses (1º termo aditivo) a 18/10/12	530.856,00
29/2010	AC MOTOS E MOTORES LTDA	Contratação de serviço de manutenção preventiva e corretiva, com reposição de peças, de veículos automotivos.	A partir de 19/10/11 por 12 meses (1º termo aditivo) a 19/10/12	1.915.800,00
25/2009	SAMAM LOCADORA LTDA	Contratação centralizada de serviços de locação de veículos de representação funcional, sob regime de fretamento contínuo.	A partir de 27/10/11 por 12 meses (2º termo aditivo) a 26/10/12	1.258.800,00
39/2009	SAMAM LOCADORA LTDA	Contratação centralizada de 100 (cem) veículos populares, para atividades de serviço aos diversos Órgãos.	A partir de 10/12/11 por 12 meses (3º termo aditivo) a 09/12/12	1.872.720,00
009/2011	ANGRA AUTO CENTER LTDA-ME.	Contratação de serviço de manutenção preventiva e corretiva, com reposição de peças, de veículos automotivos.	A partir de 20/06/11 por 12 meses a 19/06/12	878.161,20
010/2010	BRANDO SERVIÇOS LDТА.	Contratação de serviço de manutenção preventiva e corretiva, com reposição de peças, de veículos automotivos.	A partir de 07/05/12 por 12 meses (3º termo aditivo) a 06/05/13	112.512,00
011/2010	BRANDO SERVIÇOS LDТА.	Contratação de serviço de manutenção preventiva e corretiva, com reposição de peças, de veículos automotivos.	A partir de 21/05/12 por 12 meses (3º termo aditivo) a 20/05/2013	312.480,00
015/2012	TRIVALE ADMINISTRAÇÃO LDТА	Prestação de serviços de fornecimento de ticket combustível através de cartões Eletrônicos visando o abastecimento de frotas	A partir de 01/06/12 por 06 meses a 30/11/12	18.013.266,50
Total				82.384.902,38

6. Contratos Centralizados

Instituídas pelo Decreto Estadual nº 23.151/05, as contratações centralizadas visam à aquisição e contratação de bens e serviços de uso comum e continuado, por meio da Secretaria de Estado do Planejamento, Orçamento e Gestão - SEPLAG (órgão gerenciador), com a participação dos órgãos e entidades da Administração Direta e Indireta do Poder Executivo Estadual.



ESTADO DE SERGIPE

Secretaria de Estado do Planejamento, Orçamento e Gestão
Superintendência-Geral de Compras Centralizadas

A gestão do objeto contratual impõe ao contratante a coordenação, a supervisão e a responsabilidade pelo acompanhamento das condições em que os serviços são prestados de forma global e, aos órgãos que utilizam o contrato, cabem acompanhar a execução do mesmo, responsabilizando-se por sua fiscalização e notificação à SEPLAG de eventuais ocorrências.

Os principais benefícios desse tipo de contratação residem na padronização nas contratações, na obtenção de ganhos financeiros com economia de escala, na celeridade nas compras e contratações, na redução do número de licitações e na facilidade de obtenção de informações gerenciais para tomada de decisões, facilitando o controle interno e externo. Além disso, auxilia na redução da possibilidade de vícios contratuais e possíveis fraudes, como o fracionamento ilegal da despesa.

Os 25 contratos atualmente existentes, abrangendo serviços de telefonia, passagens aéreas, água, energia, publicação oficial, correios, serviços de fotocopiadoras e de TI, estão detalhados tabela abaixo, com suas respectivas vigências.

Nº Contrato	Contratada	Objeto	Vigência	Valor Total (R\$)
9912255096/2010	Correios	Prestação, pela ECT, de serviços, pré-postagem e venda de produtos.	1º/07/2010 a 30/6/2015	8.400.000,00
06/2010	Deso	Fornecimento contínuo de água e prestação de serviços de esgoto.	25/04/2010 a 24/4/2015	17.000.000,00
032/2010	Energisa	Fornecimento, pela Contratada, de energia elétrica, em sua área de abrangência.	2/01/2010 a 1/1/2016	31.250.000,00
04/2010	Sertele	Prestação de serviços de infra-estrutura de tecnologia da informação.	De 17/03/2010 a 16/9/2012 (2º Termo Aditivo)	11.992.131,00
32/2008	MG Telecomunicações	Contratação de serviços de manutenção preventiva e corretiva em sistemas PABX, (Intelbrás)	18/09/2008 a 17/9/2012 (3º termo aditivo)	31.200,00
33/2008	Teledata Soluções	Contratação de serviços de manutenção preventiva e corretiva em sistemas PABX (Leucotron.)	18/09/2008 a 17/9/2012 (3º termo aditivo)	73.200,00
34/2008	MG Telecomunicações	Contratação de serviços de manutenção preventiva e corretiva em sistemas PABX (Ericsson Matec)	18/09/2008 a 17/9/2012 (3º termo aditivo)	98.400,00
35/2008	Telequipe Serviços	Contratação de serviços de manutenção preventiva e corretiva em sistemas PABX, (Siemens)	18/09/2008 a 17/9/2012 (3º termo aditivo)	97.200,00
36/2008	Telequipe Serviços	Contratação de serviços de manutenção preventiva e corretiva em sistemas PABX, (Digistar)	18/09/2008 a 17/9/2012 (3º termo aditivo)	32.400,00
37/2008	Telequipe Serviços	Contratação de serviços de manutenção preventiva e corretiva em sistemas PABX, (Batik Samsung)	18/09/2008 a 17/9/2012 (3º termo aditivo)	27.600,00

**ESTADO DE SERGIPE**Secretaria de Estado do Planejamento, Orçamento e Gestão
Superintendência-Geral de Compras Centralizadas

049/2008	Propagtur Turismo	Prestação de serviços de reserva, emissão, marcação e remarcação de bilhetes de passagens terrestres.	15/12/2008 a 14/12/2012 (3º termo aditivo)	400.000,00
06/2011	Pontal Turismo	Fornecimento de passagens aéreas, nacionais e internacionais.	De 27/04/2011a 26/4/2013 (2º termo aditivo)	6.250.020,00
01/2009	Segrase	Contratação de serviços gráficos de publicidade de atos administrativos no Diário Oficial do Estado, por empresa pública criada para este fim.	01/08/2009 a 31/7/2014	29.689.252,80
12/2010	Stefanini	Contratação de empresa especializada em serviços técnicos na área de Tecnologia de Informação (TI).	07/06/2010 a 6/6/2013 (2º termo aditivo)	1.698.505,92
13/2010	Dominio	Contratação de empresa especializada em serviços técnicos na área de Tecnologia de Informação (TI),	15/07/2010 a 14/7/2013 (2º termo aditivo)	1.809.964,80
25/2010	Multseg	Serviços de vigilância patrimonial	15/09/2010 a 14/9/2012	1.126.978,80
19/2010	Sulgipe	Fornecimento, pela Contratada, de energia elétrica.	04/08/2010 a 3/8/2015	2.649.765,00
13/2011	Oi	TELECOMUNICAÇÕES	03/12/2011 a 2/12/2015	125.609.684,69
14/2011	Vivo	TELECOMUNICAÇÕES	07/12/2011 a 6/12/2015	1.210.982,40
05/2012	A. M. Soluções Digitais	Serviços de impressão e reprografia de documentos, LOTE 1	15 /02/2012 a 14/10/2014	322.791,20
06/2012	A. M. Soluções Digitais	Serviços de impressão e reprografia de documentos, LOTE 2	15 /02/2012 a 14/10/2014	418.310,40
07/2012	BSF Locação de Maquinas e Serviços LTDA -EPP	Serviços de impressão e reprografia de documentos, LOTE 3	15 /02/2012 a 14/10/2014	302.895,65
02/2012	Propagtur	Contratação de serviços de fornecimentos de passagens aéreas.	27/02/2012 a 26/2/2013	2.500.000,00
04/2012	Pontal	Contratação de serviços de fornecimentos de passagens aéreas.	27/02/2012 a 26/2/2013	3.500.000,00
13/2012	Strom	Contratação de empresa especializada para reenquadramento tarifário dos prédios públicos utilizados pelo Estado	21/05/2012 a 20/5/2013	169.124,74
Total				246.660.407,40

Fonte: Germaco/SGCC



ESTADO DE SERGIPE

Secretaria de Estado do Planejamento, Orçamento e Gestão
Superintendência-Geral de Compras Centralizadas

O acompanhamento dos gastos relativos aos contratos centralizados começou a ser apresentado por meio de dashboards, publicados mensalmente no site Comprasnet desde meados de 2011. Contudo, para ampliarmos a capacidade de acompanhamento e gestão da área, também passaremos a acompanhar, nas próximas notas técnicas, o consumo desses serviços, com base em coleta de informações juntamente às empresas contratadas.

7. Dados Relativos às Micro e Pequenas Empresas

Na SGCC, em recente atualização de dados, aferiu-se o cadastro de 5.953 empresas, das quais, 1.310 são MPEs, cerca de 22%, conforme registros obtidos por meio do cadastro no portal eletrônico Comprasnet do Estado de Sergipe, desde o ano de 2005 até os dias atuais. O total de MPEs sergipanas corresponde a 1.045.

Os ramos de atividade das MPEs são dos mais diversos, desde armarinho, passando por comércio dos mais variados, laboratório, gráfica, lavanderia, agência de viagem, restaurante, transporte de carga, manutenção em aparelhos, serviço de lavagem de veículos, atividade paisagística até construção de edifícios, dentre outros.

Como já mencionamos anteriormente, Sergipe foi o primeiro Estado a implementar uma lei para favorecer as micro e pequenas empresas, publicando, em setembro de 2007, a Lei nº 6.206/2007, que concede tratamento diferenciado e simplificado para estas nas licitações públicas de bens e serviços promovidas pela Administração Pública Estadual.

Com a medida, houve a ampliação da participação das Micro e Pequenas Empresas (MPEs) nas compras governamentais, especialmente no que tange à modalidade de pregão eletrônico, contribuindo para o fortalecimento desse setor, que representa 99% dos estabelecimentos produtivos do Estado, e conseqüentemente, para a ampliação da oferta de emprego e de crescimento da economia de Sergipe.

Em obediência à supracitada lei, a SGCC/Seplag tem efetivado os instrumentos de tratamento diferenciados às MPES, como a participação exclusiva nas contratações cujo valor contratado seja de até R\$ 80.000,00, a exigência de subcontratação de MPEs por valores de até 30% do objeto, o estabelecimento de cotas de até 25% do valor do objeto, a criação de prazo diferenciado de 2 dias úteis para este tipo de estabelecimento providenciar regularização fiscal, além da utilização do empate ficto, situação em que há direito de preferência às MPEs para apresentação de nova proposta, quando o lance oferecido por estas for superior (em até 10%) à melhor proposta oferecida por uma empresa de médio ou grande porte.

7.1 Participação das Empresas Sergipanas

A tabela a seguir demonstra o comportamento da participação das empresas sergipanas, tanto das micro e pequenas empresas, como daquelas que não o são, nos totais arrematados com a modalidade de Pregão Eletrônico durante o período analisado, evidenciando que, em julho, o percentual arrematado acumulado pelas empresas sergipanas aumentou para 40,55% - em junho, o mesmo foi cerca de 24%.

**ESTADO DE SERGIPE**Secretaria de Estado do Planejamento, Orçamento e Gestão
Superintendência-Geral de Compras Centralizadas**Participação das Empresas Sergipanas - 2012**

MPES sergipanas X Outros Portes sergipanas - Acumulado em 2012

Mês	MPES sergipanas		Outros Portes sergipanas		Totais	
	Valor (em R\$)	%	Valor (em R\$)	%	Valor (em R\$)	%
dez/11	1.383.498,51	45,66	1.646.688,43	54,34	3.030.186,94	100
jan/12	1.073.683,88	100,00	-	0,00	1.073.683,88	100
fev/12	1.077.984,00	82,62	226.758,00	17,38	1.304.742,00	100
mar/12	1.292.183,78	83,90	247.958,05	16,10	1.540.141,83	100
abr/12	1.371.494,06	59,01	952.856,05	40,99	2.324.350,11	100
mai/12	2.203.223,06	40,46	3.241.847,29	59,54	5.445.070,35	100
jun/12	2.203.223,06	24,32	6.856.560,97	75,68	9.059.784,03	100
jul/12	9.813.771,94	40,55	14.387.050,89	59,45	24.200.822,83	100

Fonte: sistema Licitações-e

Na tabela abaixo, destacam-se as aquisições acumuladas por parte das MPES sergipanas, os respectivos órgãos e empresas arrematantes.

MPES Sergipanas - Aquisições de julho de 2012

RAMO DE ATIVIDADE	VALOR ARREMATADO (R\$)	%	ÓRGÃO	RAZÃO SOCIAL
SUPRIMENTOS DE USO DIDÁTICO, PEDAGÓGICO, DE PAPELARIA E DE ESCRITÓRIO	21.547,00	0,22	SEED	ALGO MAIS COMERCIO E INDUSTRIA LTDA ME
SERVIÇOS GRÁFICOS	30.000,00	0,31	SEPLAG	AM - SOLUÇÕES DIGITAIS LTDA ME
MATERIAL DE CONSTRUÇÃO EM GERAL	474.843,60	4,84	SEPLAG	ANDERSON SILVA GARCIA MORENO
UNIFORMES CIVIS	12.450,00	0,13	PM/SE	ANDERSON SILVA GARCIA MORENO
UNIFORMES CIVIS	52.000,00	0,53	SECC	ARACAJU TECNOLOGIA EM SERVIÇOS LTDA - ME
SERVIÇOS DE LIMPEZA, CONSERVAÇÃO E MANUTENÇÃO	34.999,99	0,36	SEC	BARROS & SANTOS EMPREENDIMENTOS LTDA
SERVIÇOS ADMINISTRATIVOS DIVERSOS	40.060,00	0,41	SEPLAG	BRASERVICE SERVIÇOS LTDA ME
SERVIÇOS DE LIMPEZA, CONSERVAÇÃO E MANUTENÇÃO	3.849,00	0,04	SEAGRI	BRASERVICE SERVIÇOS LTDA ME
SERVIÇOS DE LIMPEZA, CONSERVAÇÃO E MANUTENÇÃO	11.872,00	0,12	JUCESE	BRASERVICE SERVIÇOS LTDA ME
SERVIÇOS GRÁFICOS	13.200,00	0,13	SEPLAG	BSF LOCAÇÃO DE MÁQUINAS E SERVIÇOS LTDA-EPP
SUPRIMENTOS DE INFORMÁTICA	5.678,00	0,06	SEIDES	CARLOS BASTOS GLÓRIA
MATERIAIS A GRANEL DE ORIGEM MINERAL PARA CONSTRUÇÃO	12.980,00	0,13	DER	COMERCIAL ARGENTINA LTDA ME

**ESTADO DE SERGIPE**Secretaria de Estado do Planejamento, Orçamento e Gestão
Superintendência-Geral de Compras Centralizadas

SERVIÇOS TERCEIRIZADOS EM GERAL	137.400,00	1,40	SEIDES	D. A. DE MORAIS ME
CEREAIS EM GRAOS E FARINHAS EM GERAL	26.400,00	0,27	SEIDES	EC - COMERCIO DE HORTIFRUTIGRANJEIROS LTDA - EPP
CEREAIS EM GRAOS E FARINHAS EM GERAL	1.500.433,58	15,29	PM/SE	EC - COMERCIO DE HORTIFRUTIGRANJEIROS LTDA - EPP
SERVIÇOS TECNICOS E ESPECIALIZADOS	125.038,56	1,27	SERGPREV	EMBELCON EMPREENDIMENTOS LTDA ME
CEREAIS EM GRAOS E FARINHAS EM GERAL	1.251.698,00	12,75	PM/SE	FENIX ALIMENTOS COMERCIO LTDA-ME
MATERIAL DE CONSTRUÇÃO EM GERAL	382.000,00	3,89	DER	FUTURA DISTRIBUIDORA E COMERCIO EM GERAL LTDA - ME
ALIMENTACAO PARA ANIMAIS	160.534,00	1,64	PM/SE	FUTURA DISTRIBUIDORA E COMERCIO EM GERAL LTDA - ME
SERVIÇOS TECNICOS E ESPECIALIZADOS	90.000,00	0,92	SEED	GILVAN DA SILVA BARRETO ME
SERVIÇOS DE AGENCIAMENTO DE VIAGEM E HOTELARIA	80.000,00	0,82	SEED	GILVAN DA SILVA BARRETO ME
SERVIÇOS DE LIMPEZA, CONSERVAÇÃO E MANUTENÇÃO	18.999,00	0,19	SEED	GILVAN DA SILVA BARRETO ME
MATERIAL DE CONSTRUÇÃO EM GERAL	448.000,00	4,57	DER	GLOBO MATERIAL DE CONSTRUCAO LTDA - EPP
CEREAIS EM GRAOS E FARINHAS EM GERAL	279.997,80	2,85	PM/SE	GMA COMERCIO ATACADISTA E SERVICOS LTDA ME
MOBILIARIOS DIVERSOS E ACESSORIOS	4.299,90	0,04	SEIDES	H M DISTRIBUIDORA COMERCIO E SERVICOS LTDA - ME
ARTIGOS DE HIGIENE	46.690,00	0,48	SEIDES	H M DISTRIBUIDORA COMERCIO E SERVICOS LTDA - ME
LOCAÇÕES	36.689,00	0,37	DETRAN	HARDMAN & MARQUES LOCADORA LTDA
SERVIÇOS DE LIMPEZA, CONSERVAÇÃO E MANUTENÇÃO	210.695,88	2,15	DER	HIGENILAR SERVIÇOS COMÉRCIO E REPRESENTAÇÕES LTDA
SERVIÇOS DE LIMPEZA, CONSERVAÇÃO E MANUTENÇÃO	9.990,00	0,10	SEED	INGRID MAZZE DOS SANTOS
VEÍCULOS	162.200,00	1,65	CBM/SE	JB EMPRESARIAL LTDA - ME
SUPRIMENTOS DE INFORMATICA	21.605,00	0,22	SEIDES	JOSE AVILA PIMENTEL FILHO ME
SERVIÇOS DE INFORMÁTICA	26.999,90	0,28	SSP	JOSE AVILA PIMENTEL FILHO ME

**ESTADO DE SERGIPE**Secretaria de Estado do Planejamento, Orçamento e Gestão
Superintendência-Geral de Compras Centralizadas

GENEROS ALIMENTICIOS E ALIMENTAÇÃO PREPARADA	27.890,00	0,28	SEIDES	LE CHEF EMPREENDIMENTOS LTDA
REFEIÇÕES	87.999,00	0,90	SEIDES	LE CHEF EMPREENDIMENTOS LTDA
SERVIÇOS DE AGENCIAMENTO DE VIAGEM E HOTELARIA	246.325,00	2,51	SEIDES	LE CHEF EMPREENDIMENTOS LTDA
ARTIGOS PARA ESCRITORIOS	144.154,14	1,47	SEPLAG	LIVRARIA E PAPELARIA RENASCER LTDA-ME
SEGURANÇA ELETRÔNICA	40.000,00	0,41	SEJUC	MARCO ANTONIO BATISTA DA SILVA ME
IMPLEMENTOS E FERRAMENTAS AGRÍCOLAS	700,00	0,01	SEIDES	MARIA VIVANDA SANTOS MAT.ELETRICOS E DE CONSTRUÇÃO-ME
MANUTENÇÃO DE EQUIPAMENTOS DE COMUNICAÇÃO	5.780,00	0,06	DETRAN	MASTERRADIUS LOCAÇÕES LTDA-ME
SERVIÇOS TECNICOS E ESPECIALIZADOS	339.648,00	3,46	SSP	MBK CONSTRUÇÕES COMÉRCIO E SERVIÇOS LTDA-ME
MATERIAIS DE USO TECNICO HOSPITALAR	22.200,00	0,23	SES	MEDCOM COMERCIO REPRESENTACOES E SERVICOS LTDA EPP
PRODUTOS QUÍMICOS E SUBSTANCIAS	3.588,00	0,04	IPESAUDE	MM ARACAJU COMERCIO E REPRESENTACOES LTDA-ME
BEBIDAS NAO ALCOOLICAS	1,28	0,00	SEPLAG	MW COMERCIAL DISTRIBUIDORA E SERVICOS LTDA EPP
MANUTENÇÃO DE EQUIPAMENTOS HOSPITALARES	30.820,00	0,31	HPM	NEW SERVICE MANUTENÇÃO REPARAÇÃO DE MAQUINAS LTDA
SERVIÇOS DE LOCAÇÃO E ARRENDAMENTO	15.000,00	0,15	SEED	PACIFC ORGANIZADORA DE EVENTOS LTDA
LIMPEZA PÚBLICA	2.988,00	0,03	SSP	REMOLIX REMOVEDORA DE LIXO LDA
MANUTENÇÃO DE MAQUINAS E EQUIPAMENTOS DIVERSOS	45.600,00	0,46	DER	SERGIPE VEÍCULOS COMERCIAIS LTDA
SERVIÇOS TECNICOS E ESPECIALIZADOS	145.830,00	1,49	SEED	SERGISPORTE COMERCIO LTDA - ME
BEBIDAS NAO ALCOOLICAS	137.180,00	1,40	SECC	SOULDAL COMERCIO LTDA
ARTIGOS PARA ESCRITORIOS	2.690.176,31	27,41	SEPLAG	W.M.W. COMERCIAL E MATERIAIS DE LIMPEZA LTDA
EQUIPAMENTOS E VESTUÁRIOS ESPORTIVOS	60.200,00	0,61	SEIDES	W.M.W. COMERCIAL E MATERIAIS DE LIMPEZA LTDA
PRODUTOS QUÍMICOS E SUBSTANCIAS	17.742,00	0,18	IPESAUDE	W.M.W. COMERCIAL E MATERIAIS DE LIMPEZA LTDA



ESTADO DE SERGIPE

Secretaria de Estado do Planejamento, Orçamento e Gestão
Superintendência-Geral de Compras Centralizadas

ARTIGOS PARA ESCRITORIOS		0,00	SEPLAG	WCS COMERCIO DE EQUIPAMENTOS DE INFORMATICA LTDA
PRODUTOS QUÍMICOS E SUBSTANCIAS	16.800,00	0,17	IPESAUDE	WORLD CLEAN DISTRIBUIDORA PRODUTOS DE HIGIENE LTDA.EPP
Total	9.813.771,94	100		

Fonte: sistema Licitações-e

Como já mencionado na nota anterior, em maio, as inclusões de porte relevante foram aquelas referentes os pregões eletrônicos de números 105/2012 (Registro de Preços para aquisição de material de expediente, no valor de R\$ 2.690.176,31), 020/2011 (fornecimento parcelado de ração, feno e medicamentos à PM, no valor de R\$ 2.752.131,58) e 201/2012 (Registro de Preços para aquisição de forro em PVC, no valor de R\$ 474.843,60), referentes aos ramos de atividades Artigos para Escritório, Cereais em Grãos e Farinhas em Geral e Material de Construção em Geral, respectivamente, acima demonstrados.

7.2 Participação das MPEs em Geral

Quando analisamos os totais arrematados pelas MPEs sergipanas em conjunto com a de outros estados, observamos que a participação das primeiras foi preponderante até abril, quando estava em 65% do total arrematado acumulado pelas MPEs. Em maio e em junho, no entanto, houve queda desse índice, até índice voltar a figurar em patamares mais elevados - cerca de 67%, como demonstra a tabela abaixo.

Participação das MPEs (Sergipanas e Não-sergipanas)

Participação das MPES (sergipanas e não-sergipanas) - Acumulado em 2012

Mês	MPEs sergipanas		MPEs outros estados		Totais	
	Valor (em R\$)	%	Valor (em R\$)	%	Valor (em R\$)	%
dez/11	1.383.498,51	79,42	358.422,81	20,58	1.741.921,32	100
jan/12	1.073.683,88	98,79	13.200,00	1,21	1.086.883,88	100
fev/12	1.077.984,00	84,69	194.847,90	15,31	1.272.831,90	100
mar/12	1.292.183,78	76,15	404.654,93	23,85	1.696.838,71	100
abr/12	1.371.494,06	65,08	735.765,68	34,92	2.107.259,74	100
mai/12	2.203.223,06	46,87	2.497.660,70	53,13	4.700.883,76	100
jun/12	2.203.223,06	37,58	3.659.955,26	62,42	5.863.178,32	100
jul/12	9.813.771,94	67,17	4.796.531,31	32,83	14.610.303,25	100

Fonte: sistema Licitações-e

No mês atual, as três maiores aquisições ocorridas foram os supracitados pregões eletrônicos 105/2012, 20/2011 e 201/2012. Outro relevante saldo corresponde ao PE nº 076/2012, referente à aquisição de medicamentos por meio de sistema de Registro de Preços, R\$ 1.162.295,00, já mencionado na nota de junho de 2012.

**ESTADO DE SERGIPE**Secretaria de Estado do Planejamento, Orçamento e Gestão
Superintendência-Geral de Compras Centralizadas

Totais (R\$) Arrematados pelas MPEs - julho/2012

RAMO DE ATIVIDADE	VALOR ARREMATADO (R\$)		
	SERGIPANAS	OUTROS ESTADOS	TOTAL
ALIMENTACAO PARA ANIMAIS	160.534,00	252.082,99	412.616,99
ARTIGOS DE HIGIENE	46.690,00	-	46.690,00
ARTIGOS PARA ESCRITORIOS	2.834.330,45	205.041,40	3.039.371,85
BEBIDAS NAO ALCOOLICAS	137.181,28	6,42	137.187,70
CEREAIS EM GRAOS E FARINHAS EM GERAL	3.058.529,38	-	3.058.529,38
COMPUTADORES	-	128.202,00	128.202,00
EQUIPAMENTOS E VESTUÁRIOS ESPORTIVOS	60.200,00	-	60.200,00
EQUIPAMENTOS DE CONDICIONAMENTO DE AR	-	349.778,00	349.778,00
EQUIPAMENTOS DE USO LABORATORIAL	-	43.001,07	43.001,07
EQUIPAMENTOS E ARTIGOS DE USO MEDICO, ODONTOLOGICO E HOSPITALAR	-	12.954,60	12.954,60
EQUIPAMENTOS PARA SEGURANCA E SALVAMENTO	-	171.801,33	171.801,33
GENEROS ALIMENTICIOS E ALIMENTAÇÃO PREPARADA	27.890,00	-	27.890,00
IMPLEMENTOS E FERRAMENTAS AGRÍCOLAS	700,00	558.346,03	559.046,03
INSTRUMENTOS MUSICAIS	-	166.499,99	166.499,99
INSTRUMENTOS P/ MEDIÇÃO DE PESO	-	46.850,00	46.850,00
LIVROS E FOLHETOS	-	35.399,00	35.399,00
LIMPEZA PÚBLICA	2.988,00	-	2.988,00
LOCAÇÕES	36.689,00	7.950,00	44.639,00
MANUTENÇÃO DE EQUIPAMENTOS DE COMUNICAÇÃO	5.780,00	-	5.780,00
MANUTENÇÃO DE EQUIPAMENTOS HOSPITALARES	30.820,00	-	30.820,00
MANUTENÇÃO DE MAQUINAS E EQUIPAMENTOS DIVERSOS	45.600,00	-	45.600,00
MANUTENÇÃO DE VEÍCULOS	-	120.500,00	120.500,00
MATERIAIS A GRANEL DE ORIGEM MINERAL PARA CONSTRUCAO	12.980,00	-	12.980,00

**ESTADO DE SERGIPE**Secretaria de Estado do Planejamento, Orçamento e Gestão
Superintendência-Geral de Compras Centralizadas

MATERIAIS DE USO TECNICO HOSPITALAR	22.200,00	-	22.200,00
MATERIAL DE CONSTRUÇÃO EM GERAL	1.304.843,60	90.000,00	1.394.843,60
MATERIAL GRÁFICO	-	79.800,00	79.800,00
MEDICAMENTOS	-	1.162.294,56	1.162.294,56
MOBILIARIOS DIVERSOS E ACESSORIOS	4.299,90	21.150,00	25.449,90
OLEOS, GRAXAS PARA LUBRIFICACAO, CORTES E SISTEMAS HIDRAULICO	-	247.999,00	247.999,00
PLACAS P/IDENTIFICACAO DE VEICULOS	-	180.000,00	180.000,00
PLACAS, CHAPAS, FITAS E LAMINADOS FINOS DE FERRO E DE ACO	-	149.999,00	149.999,00
PRODUTOS QUÍMICOS E SUBSTANCIAS	38.130,00	-	38.130,00
REFEIÇÕES	87.999,00	-	87.999,00
SACOS, BOLSAS E SACOLAS	-	21.000,00	21.000,00
SEGURANÇA ELETRÔNICA	40.000,00	-	40.000,00
SERVIÇOS ADMINISTRATIVOS DIVERSOS	40.060,00	-	40.060,00
SERVIÇOS DE AGENCIAMENTO DE VIAGEM E HOTELARIA	326.325,00	-	326.325,00
SERVIÇOS DE INFORMÁTICA	26.999,90	299,99	27.299,89
SERVIÇOS DE LIMPEZA, CONSERVAÇÃO E MANUTENÇÃO	290.405,87	-	290.405,87
SERVIÇOS DE LOCAÇÃO E ARRENDAMENTO	15.000,00	-	15.000,00
SERVIÇOS GRÁFICOS	43.200,00	221.000,00	264.200,00
SERVIÇOS TECNICOS E ESPECIALIZADOS	700.516,56	72.100,00	772.616,56
SERVIÇOS TERCEIRIZADOS EM GERAL	137.400,00	-	137.400,00
SISTEMAS DE FILMAGEM MOVEL ATRAVEZ DE CAMERA MICRO CAMERA DESTINADOS	-	25.105,33	25.105,33
SUPRIMENTOS DE INFORMATICA	27.283,00	-	27.283,00
SUPRIMENTOS DE USO DIDATICO, PEDAGOGICO, DE PAPELARIA E DE ESCRITORIO	21.547,00	-	21.547,00
UNIFORMES CIVIS	64.450,00	156.995,70	221.445,70
UNIFORMES MILITARES	-	171.399,00	171.399,00
VEÍCULOS	162.200,00	98.975,90	261.175,90
TOTAL	9.813.771,94	4.796.531,31	14.610.303,25

Fonte: sistema Licitações-e



ESTADO DE SERGIPE

Secretaria de Estado do Planejamento, Orçamento e Gestão
Superintendência-Geral de Compras Centralizadas

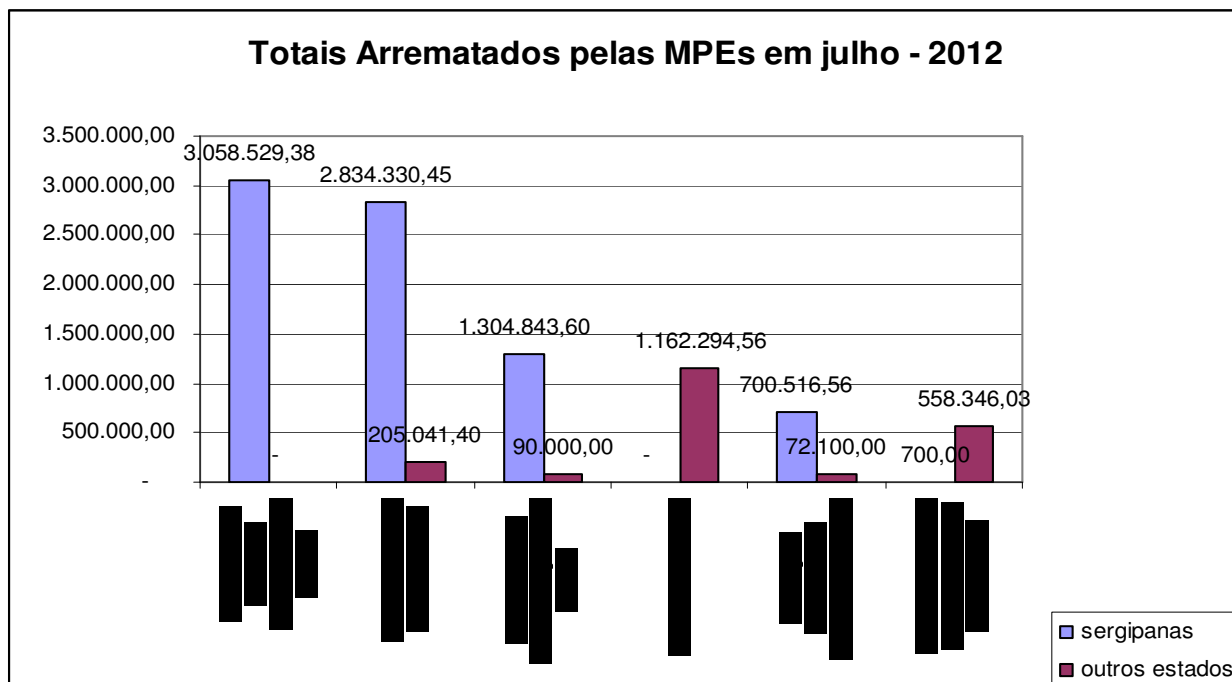

7.3 Órgãos que mais adquirem de MPEs

A tabela abaixo demonstra as aquisições e contratações, por ramo de atividade, e os respectivos órgãos que as realizaram. Destaca-se que as mesmas são provenientes de MPEs, tanto sergipanas, como oriundas de outros estados. O gráfico, a seguir, aponta as dez maiores operações, responsável por cerca de 70% do total arrematado.

Aquisições Provenientes de MPEs - julho/ 2012

RAMO DE ATIVIDADE	TOTAL ARREMATADO (R\$)	ÓRGÃO
ALIMENTACAO PARA ANIMAIS	412.616,99	PM/SE
ARTIGOS DE HIGIENE	46.690,00	SEIDES
ARTIGOS PARA ESCRITORIOS	2.869.171,85	SEPLAG
ARTIGOS PARA ESCRITORIOS	170.200,00	DETRAN
BEBIDAS NAO ALCOOLICAS	6,42	SEPLAG
BEBIDAS NAO ALCOOLICAS	1,28	SEPLAG
BEBIDAS NAO ALCOOLICAS	137.180,00	SECC
CEREAIS EM GRAOS E FARINHAS EM GERAL	26.400,00	SEIDES
CEREAIS EM GRAOS E FARINHAS EM GERAL	3.032.129,38	PM/SE
COMPUTADORES	117.300,00	SES
COMPUTADORES	10.902,00	SECC
EQUIPAMENTOS DE CONDICIONAMENTO DE AR	349.778,00	SEPLAG
EQUIPAMENTOS DE USO LABORATORIAL	43.001,07	ITPS
EQUIPAMENTOS E ARTIGOS DE USO MEDICO, ODONTOLOGICO E HOSPITALAR	12.954,60	SERGPREV
EQUIPAMENTOS E VESTUÁRIOS ESPORTIVOS	60.200,00	SEIDES

**ESTADO DE SERGIPE**Secretaria de Estado do Planejamento, Orçamento e Gestão
Superintendência-Geral de Compras Centralizadas

EQUIPAMENTOS PARA SEGURANCA E SALVAMENTO	118.990,00	CBM/SE
EQUIPAMENTOS PARA SEGURANCA E SALVAMENTO	52.811,33	SSP
GENEROS ALIMENTICIOS E ALIMENTAÇÃO PREPARADA	27.890,00	SEIDES
IMPLEMENTOS E FERRAMENTAS AGRÍCOLAS	559.046,03	SEIDES
INSTRUMENTOS MUSICAIS	166.499,99	SEED
INSTRUMENTOS P/ MEDIÇÃO DE PESO	46.850,00	ITPS
LIMPEZA PÚBLICA	2.988,00	SSP
LIVROS E FOLHETOS	35.399,00	SEED
LOCAÇÕES	7.950,00	SEJUC
LOCAÇÕES	36.689,00	DETRAN
MANUTENÇÃO DE EQUIPAMENTOS DE COMUNICAÇÃO	5.780,00	DETRAN
MANUTENÇÃO DE EQUIPAMENTOS HOSPITALARES	30.820,00	HPM
MANUTENÇÃO DE MAQUINAS E EQUIPAMENTOS DIVERSOS	45.600,00	DER
MANUTENÇÃO DE VEÍCULOS	120.500,00	DETRAN
MATERIAIS A GRANEL DE ORIGEM MINERAL PARA CONSTRUCAO	12.980,00	DER
MATERIAIS DE USO TECNICO HOSPITALAR	22.200,00	SES
MATERIAL DE CONSTRUÇÃO EM GERAL	90.000,00	SEIDES
MATERIAL DE CONSTRUÇÃO EM GERAL	474.843,60	SEPLAG
MATERIAL DE CONSTRUÇÃO EM GERAL	830.000,00	DER
MATERIAL GRÁFICO	79.800,00	SEED
MEDICAMENTOS	1.162.294,56	SEPLAG
MOBILIARIOS DIVERSOS E ACESSORIOS	21.150,00	SEED
MOBILIARIOS DIVERSOS E ACESSORIOS	4.299,90	SEIDES
OLEOS, GRAXAS PARA LUBRIFICACAO, CORTES E SISTEMAS HIDRAULICO	247.999,00	DER
PLACAS P/IDENTIFICACAO DE VEICULOS	180.000,00	DETRAN
PLACAS, CHAPAS, FITAS E LAMINADOS FINOS DE FERRO E DE ACO	149.999,00	DER
PRODUTOS QUÍMICOS E SUBSTANCIAS	38.130,00	IPESAUDE
REFEIÇÕES	87.999,00	SEIDES
SACOS, BOLSAS E SACOLAS	21.000,00	SEIDES
SEGURANÇA ELETRÔNICA	40.000,00	SEJUC
SERVIÇOS ADMINISTRATIVOS DIVERSOS	40.060,00	SEPLAG
SERVIÇOS DE AGENCIAMENTO DE VIAGEM E HOTELARIA	80.000,00	SEED
SERVIÇOS DE AGENCIAMENTO DE VIAGEM E HOTELARIA	246.325,00	SEIDES
SERVIÇOS DE INFORMÁTICA	27.299,89	SSP
SERVIÇOS DE LIMPEZA, CONSERVAÇÃO E MANUTENÇÃO	34.999,99	SEC
SERVIÇOS DE LIMPEZA, CONSERVAÇÃO E MANUTENÇÃO	3.849,00	SEAGRI
SERVIÇOS DE LIMPEZA, CONSERVAÇÃO E MANUTENÇÃO	11.872,00	JUCESE
SERVIÇOS DE LIMPEZA, CONSERVAÇÃO E MANUTENÇÃO	18.999,00	SEED
SERVIÇOS DE LIMPEZA, CONSERVAÇÃO E MANUTENÇÃO	210.695,88	DER
SERVIÇOS DE LIMPEZA, CONSERVAÇÃO E MANUTENÇÃO	9.990,00	SEED
SERVIÇOS DE LOCAÇÃO E ARRENDAMENTO	15.000,00	SEED
SERVIÇOS GRÁFICOS	221.000,00	SEED



ESTADO DE SERGIPE

Secretaria de Estado do Planejamento, Orçamento e Gestão
Superintendência-Geral de Compras Centralizadas

SERVIÇOS GRÁFICOS	30.000,00	SEPLAG
SERVIÇOS GRÁFICOS	13.200,00	SEPLAG
SERVIÇOS TECNICOS E ESPECIALIZADOS	72.100,00	SEIDES
SERVIÇOS TECNICOS E ESPECIALIZADOS	125.038,56	SERGPREV
SERVIÇOS TECNICOS E ESPECIALIZADOS	90.000,00	SEED
SERVIÇOS TECNICOS E ESPECIALIZADOS	339.648,00	SSP
SERVIÇOS TECNICOS E ESPECIALIZADOS	145.830,00	SEED
SERVIÇOS TERCEIRIZADOS EM GERAL	137.400,00	SEIDES
SISTEMAS DE FILMAGEM MOVEL ATRAVES DE CAMERA	25.105,33	SSP
SUPRIMENTOS DE INFORMATICA	27.283,00	SEIDES
SUPRIMENTOS DE USO DIDATICO, PEDAGOGICO E DE ESCRITORIO	21.547,00	SEED
UNIFORMES CIVIS	156.995,70	SEJUC
UNIFORMES CIVIS	12.450,00	PM/SE
UNIFORMES CIVIS	52.000,00	SECC
UNIFORMES MILITARES	171.399,00	DETRAN
VEÍCULOS	98.975,90	SEIDES
VEÍCULOS	162.200,00	CBM/SE
TOTAL	14.610.303,25	

Fonte: sistema Licitações-e

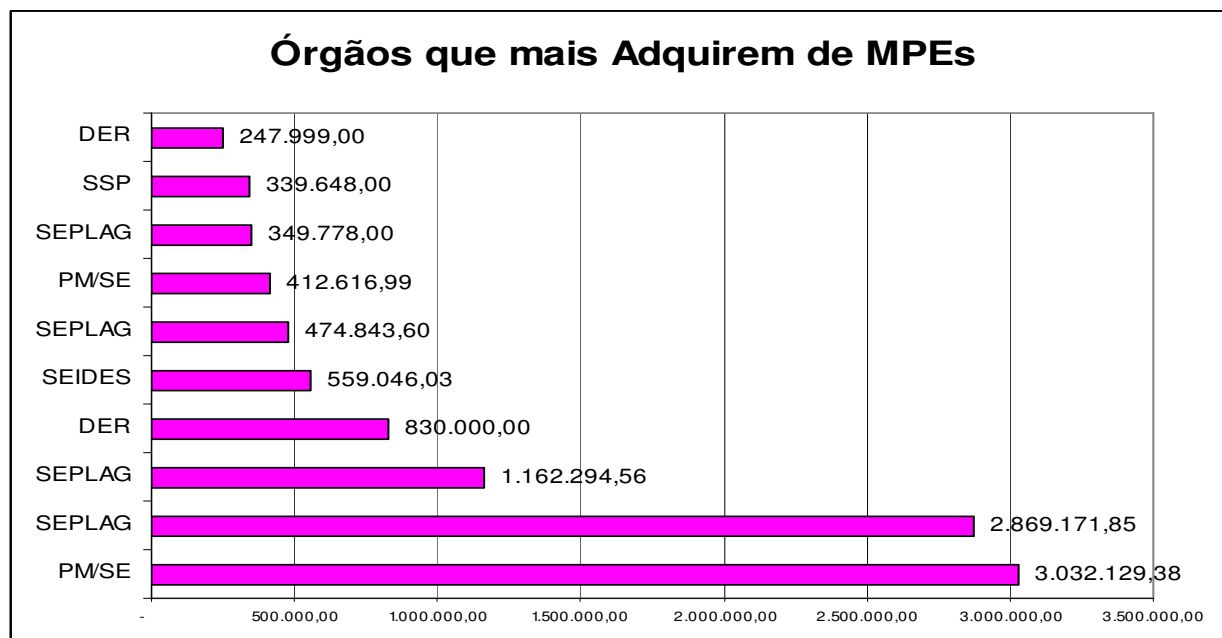



ESTADO DE SERGIPE

Secretaria de Estado do Planejamento, Orçamento e Gestão
Superintendência-Geral de Compras Centralizadas

7.4 Participação das Empresas em Geral

Participação das Empresas no Geral (MPEs e outros portes) - Acumulado 2012

Mês	MPEs		Outros Portes		Totais	
	Valor (em R\$)	%	Valor (em R\$)	%	Valor (em R\$)	%
dez/11	1.741.921,32	8,61	18.488.513,71	91,39	20.230.435,03	100
jan/12	1.086.883,88	94,77	60.000,00	5,23	1.146.883,88	100
fev/12	1.272.831,78	66,20	649.758,05	33,80	1.922.589,83	100
mar/12	1.696.838,71	64,83	920.528,05	35,17	2.617.366,76	100
abr/12	2.107.259,74	52,34	1.919.143,03	47,66	4.026.402,77	100
mai/12	4.700.883,76	10,02	42.199.525,39	89,98	46.900.409,15	100
jun/12	5.863.178,32	10,16	51.849.084,83	89,84	57.712.263,15	100
jul/12	15.852.316,77	18,04	72.037.298,37	81,96	87.889.615,14	100

Fonte: sistema Licitações-e

Quando se observa a evolução da participação das empresas classificadas em outros portes, não consideradas MPEs, constata-se a seguinte situação: em 2011, a média mensal encontrada foi de R\$ 18.488.513,71 e, atualmente, a média mensal está na casa dos R\$ 10.291.042,62 - dada pela divisão do saldo de R\$ 72.037.298,37 pelos meses transcorridos em 2012 até o momento (7 meses).

Por meio dessas informações, pode-se aferir que a participação das empresas de portes médio e grande nos pregões eletrônicos decresceu cerca de 44% no período em questão. De outra sorte, quanto à participação das micro e pequenas empresas, esta aumentou em cerca de 30%, uma vez que a média mensal até o período atual é de R\$ 2.264.616,88, saldo que em 2011 era de 1.741.921,32.

8. Empresas Sancionadas

A situação das empresas sancionadas, referente a julho de 2012, encontra-se detalhada na tabela abaixo.

Empresa	Instauração	Relato da Conduta Irregular	LICITAÇÃO	Objeto da Licitação	Órgão	SITUAÇÃO em 31/07/2012
F & F COMÉRCIO DE ALIMENTOS LTDA.	21/06/2012	Indício de ilícito na licitação	PE 93/2012	Fornecimento de lanches para serem utilizados nos eventos durante o exercício 2012, para a Polícia Militar do Estado de Sergipe	SEPLAG	ATA EM ELABORAÇÃO



ESTADO DE SERGIPE

Secretaria de Estado do Planejamento, Orçamento e Gestão
Superintendência-Geral de Compras Centralizadas

FÊNIX ALIMENTOS COMÉRCIO LTDA-ME	13/02/2012	Desistência imotivada de proposta	PE 250/2011	Aquisição de Cestas de Alimentos, destinadas às famílias que se encontram em situação de insegurança alimentar e nutricional do Estado de Sergipe - SEIDES	SEED	CONCLUÍDO - APLICADA PENALIDADE DE IMPEDIMENTO DE LICITAR E CONTRATAR POR 03 MESES
AEREOTUR VIAGENS E OPERAÇÕES TURÍSTICAS	06/03/2012	Indícios de ilícitos administrativos na licitação	PE 239/2011	Contratação de empresa especializada para prestar serviços de fornecimento de passagens aéreas, para atender a diversos órgãos e entidades administrativas do Estado de Sergipe	SEPLAG	DECISÃO DO RECURSO EM ELABORAÇÃO
SCIENTIFIC COMÉRCIO E IMPORTAÇÃO LTDA	14/03/2012	Não cumprimento do contrato	PE 181/2010 Ata de RP 146/2010	Aquisição de filmes radiológicos	SES	CONCLUÍDO - APLICADA PENALIDADE DE ADVERTÊNCIA E MULTA
BVM LOCAÇÃO DE MAQUINAS E EQUIPAMENTOS LTDA-ME	15/05/2012	Não cumprimento do contrato	PE 116/2009	Contratação centralizada de veículos para o Estado de Sergipe	SEINFRA	DECISÃO ENVIADA À EMPRESA - AGUARDANDO RECURSO
AVANTE COMÉRCIO LTDA-ME	15/05/2012	Não cumprimento do contrato	PE 036/2011 -ARP 0159/2011	REGISTRO DE PREÇO PARA AQUISIÇÃO DE CONDICIONADORES DE AR	DEFENSORIA	ATA EM ELABORAÇÃO

9. Considerações finais

A presente nota técnica teve o propósito de disponibilizar informações gerenciais capazes de subsidiar a tomada de decisão nas ações de governo, apresentando as ações e resultados da SGCC/SEPLAG obtidos com registro de preços, dispensas de licitação e participações de micro e pequenas empresas no mês de julho de 2012.

Com relação ao Sistema de Registro de Preços, os 1.955 itens ativos, dispostos nas 42 atas vigentes, totalizaram um valor estimativo de R\$ 182.757.781,08, face a um valor consumido de R\$ 35.306.927,71, o que representa um percentual de utilização de 19,32% das atas registradas. O fato explica-se, em parte, pela expressiva quantidade de atas cuja vigência teve início recentemente, não havendo tempo hábil suficiente para consumo de seus itens.



ESTADO DE SERGIPE

Secretaria de Estado do Planejamento, Orçamento e Gestão
Superintendência-Geral de Compras Centralizadas

A partir do ano de 2011, acompanhamos o consumo dos itens registrados em algumas atas e constatamos que predomina uma ausência de planejamento por parte dos órgãos, evidenciado por solicitações de demanda de consumo muito superiores ao consumo efetivo dos itens demandados.

Em razão disso, a SGCC está implantando uma ação de avaliação qualitativa e quantitativa das atas de registro de preços, visando ajustar novas solicitações de demandas ao respectivo histórico de consumo por parte dos órgãos, medida que trará redução das discrepâncias entre as solicitações de demanda e o consumo real. No mês atual, entretanto, não foi possível a realização desse tipo de aferição, dado que as atas iniciadas no período tiveram seus respectivos certames homologados de forma parcial, impossibilitando comparações análogas.

No que concerne às dispensas de licitação, a quantidade de dispensas publicadas no Portal de Compras, em março, foi de 427 processos, sendo o tipo mais recorrente aquele relacionado à dispensa por valor, responsável por 61,12% das ocorrências desse tipo - 261 processos.

O total adquirido por dispensas aumentou 283%, de junho de 2012 (R\$ 1.064.358,78) para julho (R\$ 4.080.707,25), tendo as aquisições por parte da SEED contribuído significativamente para isso, uma vez que totalizaram R\$ 2.537.445,00. Se estas fossem retiradas da análise, as aquisições por dispensas totalizariam R\$ 1.543.262,25 e o crescimento em relação ao mês anterior teria sido cerca de 45%, e não de 283,40% como apurado. **Por conta disso, a SGCC/SEPLAG enviou ofício àquela Secretaria, no sentido de aferir a natureza de tais despesas.**

Por outro lado, a instituição que aparece em primeiro lugar no ranking de obtenção de economia relativa obtida com esse tipo de procedimento no mês atual, é a SETUR, que apareceu em primeiro lugar no *ranking* de obtenção de economia relativa auferida com esse tipo de procedimento, obtendo cerca de 64%.

O sistema no qual as dispensas são efetuadas permite a livre digitação pelo usuário do objeto a ser adquirido, impossibilitando a aferição dos objetos mais recorrentes nesse tipo de compra devido à total ausência de padronização da nomenclatura utilizada. Por isso, a SGCC desenvolveu uma alternativa a essa limitação, que consiste na padronização manual dos objetos das dispensas realizadas no sistema, em que os dados foram computados desde o início do ano corrente.

Nesse ínterim, os ramos mais representativos foram os de cereais (referentes às referidas aquisições da SEED), seguido pelo de locações (que envolvem locações diversas, como as de imóveis, bens móveis e equipamentos), e pelo de serviços de limpeza e conservação, com R\$ 2.537.445,00, R\$ 313.600 e R\$ 245.662,50 respectivamente.

Já com relação à participação das MPEs, constatou-se que esta impactou em 64 % do total, perfazendo um montante de R\$ 7.398.082,56 no período analisado. A



ESTADO DE SERGIPE

Secretaria de Estado do Planejamento, Orçamento e Gestão
Superintendência-Geral de Compras Centralizadas

participação de MPEs sergipanas foi dominante, representando cerca de 98%, R\$ 7.260.064,98.

No mês analisado, o total adquirido (adjudicado) por meio de dispensas foi de R\$ 4.080.707,25, representando aproximadamente 12% do total adjudicado com a totalidade dos certames efetuados pela SGCC - R\$ 34.258.059,24. Nesse ínterim, cabe informar que, desde janeiro, a SGCC passou a efetuar o controle das solicitações de dispensas feitas pelos órgãos e entidades do Poder Executivo Estadual, de forma a impedir o fracionamento de despesas e a fim de evitar a não realização de licitações.

Os pregões eletrônicos proporcionaram cerca de 59,33% de economia absoluta (dada pela relação entre os valores referenciais e os adjudicados) e 98,46% de economia relativa (participação de total de economia). As dispensas, por outro lado, trouxeram cerca de 14,45% de economia absoluta e 1,54% de economia relativa. Para efeito da aferição da economia obtida, a SGCC/Seplag, ao adjudicar os objetos licitados, atualmente tem realizado cotações de preços atualizadas à data da homologação.

No mês de análise, destaca-se o Pregão Eletrônico nº 174/2012, que corresponde à locação de veículos a serem utilizados pela Companhia de Polícia Rodoviária Estadual e pela Companhia de Policiamento de Transito, do DETRAN, no valor de R\$ 440.268,00. Também cabe destacar o Pregão Eletrônico nº 201/2012, cujo objeto é o Registro de Preços para Aquisição de Forro em PVC, no valor de R\$ 474.840,00

Em maio, foram apurados 25 contratos centralizados, abrangendo serviços de telefonia, passagens aéreas, água, energia, publicação de editais, correios, serviços de fotocopiadoras e de TI. O acompanhamento dos gastos relativos aos mesmos começou a ser apresentado por meio de dashboards, publicados mensalmente no site Comprasnet desde meados de 2011.

No que tange às contratações centralizadas ligadas à gestão da frota oficial de veículos do Estado, composta por 2.799 veículos (próprios e locados), foram apontados dados ligados ao consumo de combustíveis, manutenção e locação.

Com relação ao consumo de combustíveis, assim como ocorreu nos meses anteriores, os maiores gastos são os atinentes ao consumo de gasolina, cujo montante chegou a R\$ 1.193.998,69 no mês atual, o que corresponde a 427.084,65 litros consumidos. Em seguida, os gastos com diesel são os maiores, R\$ 583.779,58 (269.124,61 litros) e, por último, figura o consumo de álcool, com apenas 1.759,60 litros consumidos em junho, correspondendo a R\$ 4.623,17. Novamente, entre as instituições que mais demandaram esse tipo de gasto estão a PM, a SSP e o DER, consumindo, aproximadamente, 20%, 18% e 12% do total aferido para o período.

Em julho de 2012, no que concerne aos valores gastos com locação de veículos, traduzidos por meio de respectivos pagamentos no sistema i-Gesp, o montante foi de R\$ 3.557.518,62 - 60% menor do que no mês anterior (R\$ 8.815.778,04).



ESTADO DE SERGIPE

Secretaria de Estado do Planejamento, Orçamento e Gestão
Superintendência-Geral de Compras Centralizadas

O gasto total com manutenção de veículos foi de R\$ 822.798,13 percebe-se que, novamente, o DER foi a entidade que mais realizou gastos com manutenção de veículos, R\$ 225.050,42 - representando cerca de 27% do total mencionado. No geral, comparando o mês de julho com o mês anterior, houve um grande aumento, da ordem de 128,12%, no gasto com a despesa. Segundo informações oriundas da Gerência-Geral de Frotas da SGCC, o fato deve-se, parcialmente, ao aumento das chuvas na região ocorrido no período, o que impacta em aumento da ocorrência de estragos nos veículos.

Na SGCC, estão cadastradas 5.923 empresas, das quais, 1.310 são micro e pequenas empresas (MPEs), cerca de 22%, conforme registros obtidos por meio do cadastro no portal eletrônico comprasnet do Estado de Sergipe, desde o ano de 2005 até os dias atuais.

Em julho, aumentou para cerca de 41% a representatividade acumulada das MPEs sergipanas no total arrematado pelas empresas sergipanas no geral, independente de porte - no mês anterior, o mesmo foi de 24%. Nesse universo, destacam-se os pregões eletrônicos de números 105/2012 (Registro de Preços para aquisição de material de expediente, no valor de R\$ 2.690.176,31), 020/2011 (fornecimento parcelado de ração, feno e medicamentos à PM, no valor de R\$ 2.752.131,58) e o supracitado pregão 201/2012 (Registro de Preços para aquisição de forro em PVC, no valor de R\$ 474.843,60).

Ao analisarmos os totais arrematados pelas MPEs sergipanas em conjunto com a de outros estados, observamos que a participação das primeiras aumentou no mês atual. Em maio foi cerca de 47%, em junho, 37% e, em julho, 67% do total arrematado acumulado pelas MPEs.

Quanto à participação das empresas de portes médio e grande nos pregões eletrônicos, esta decresceu cerca de 44% no período em questão, enquanto que a participação das micro e pequenas empresas aumentou em cerca de 30%.

No que tange aos procedimentos para apuração de infrações administrativas, dois processos administrativos foram concluídos em julho, tendo sido instaurado um processo no mesmo período.

Aracaju, 20 de agosto de 2012.

ELIEMA CARDOSO PIRES DA ROSA

Assessora-Chefe - SGCC/Seplag

De acordo, em ____/____/_____.

ARISTIDES FERREIRA DA SILVA NETO

Superintendente-Geral de Compras Centralizadas - SGCC/Seplag



ESTADO DE SERGIPE

Secretaria de Estado do Planejamento, Orçamento e Gestão
Superintendência-Geral de Compras Centralizadas

ANEXO I MAPEAMENTO DE GASTOS DE CUSTEIO

Desde a implantação da Diretoria Geral de Suprimentos e Logística - DGSL, a SGCC vem apontando e mapeando os principais gastos governamentais, os quais começaram a ser divulgados em nota técnica a partir de junho do corrente ano. Nesse ínterim, cabe destacar algumas informações acerca dessa nova Diretoria.

A DGSL foi instituída na Superintendência Geral de Compras Centralizadas, com o objetivo maior de implementar política, diretrizes e prioridades pertinentes às atividades administrativas de suprimentos, contratações e logística no âmbito da administração direta, autárquica e fundacional do Poder Executivo Estadual.

Neste contexto, a DGSL tem por escopo o conceito de uma atuação sistêmica, pois trabalha interagindo com todos os atores que estruturam a cadeia de suprimentos do Poder Executivo Estadual: fornecedores, consumidores (organizações do Governo), distribuidores e outros, para melhorar todo o processo de compras e contratações do Governo.

Assim, faz-se necessária a elaboração, já em andamento, do 1º Plano Anual de Suprimentos, contemplando as demandas agregadas por tipo de cada organização do Governo, que proporcionará para a SGCC a melhoria nos procedimentos de aquisições e contratações dos órgãos e entidades do Governo, por meio da elaboração do Plano Anual de Aquisições e o Plano Anual de Contratações;

Para a consecução plena dos seus objetivos, a DGSL tem como atribuições o mapeamento dos principais gastos do Governo desde 2009; o monitoramento e análise das dispensas realizadas pelas organizações do Governo de 2009 a 2012, com envio de ofício alertando e orientando aos Dirigentes cujas organizações realizaram fracionamentos de despesas (dispensas acima do limite legal); mapeamentos das Atas de Registros de Preços e cruzamento das informações obtidas por meio da análise das dispensas, com envio de ofícios orientando as organizações sobre a prioridade de utilização das Atas vigentes, ao invés de realização de dispensas excessivas; o monitoramento de todas as licitações efetuadas pela SGCC desde 2009 até 2012, a fim de manter o controle sobre as aquisições e contratações efetuadas pelo Estado e confrontar as informações das licitações, com Registros de Preços e Dispensas para, desta forma, subsidiar o Plano Anual de Suprimentos e, desta forma, melhorar o preço e a qualidade das compras e contratações do Governo; e o mapeamento dos gastos com terceirização de serviços e mão de obra, atividade iniciada.

Abaixo, constam alguns dados apurados pela DGSL em julho, salientando-se que as informações atinentes a energia elétrica e passagens aéreas e terrestres, cuja fonte de alimentação são os relatórios de faturamento das empresas, referem-se a períodos anteriores a julho, data-base deste documento. Ocorre que, de um modo geral, as empresas contratadas para prestar serviços ao Estado têm como praxe o não-envio ou o envio irregular de informações ligadas a faturamento, muito embora a SEPLAG já tenha



ESTADO DE SERGIPE

Secretaria de Estado do Planejamento, Orçamento e Gestão
Superintendência-Geral de Compras Centralizadas

efetuado inúmeros contatos e até mesmo enviado ofício, alertando-as para essa necessidade.

As fontes dos dados coletados foram as empresas contratadas para os serviços postais, energia elétrica, passagens aéreas e terrestres e combustíveis, além de consulta ao I-gesp, no caso de água e esgotos e locação de veículos.

Serviço	Acumulado/2012 (R\$)	Jul/2012 (R\$)	Média Mensal/2012 (R\$)	Média/2011 (R\$)	(2011/2012) Variação (%)
Água e Esgotos	5.445.334,00	1.106.966,00	777.905,00	2.894.853,00	272,13
Combustíveis	12.232.872,00	1.782.401,00	1.747.553,00	1.513.528,00	-13,39
Locação	43.330.767,00	3.557.519,00	6.190.119,00	5.971.498,00	-3,53
Serviços Postais	1.604.338,00	288.068,00	229.197,00	207.773,00	-9,35
Passagens*	3.218.757,00	1.039.152,53	782.236,61	370.320,00	-52,66
Energia Elétrica **	9.118.857,00	2.205.373,00	2.261.279,00	1.965.539,00	-13,08
Total	74.950.925,00	9.979.479,53	11.988.289,61	12.923.511,00	7,80

Fonte: DGSL/Seplag

* Valores com base em maio, último mês informado pela empresa.

** Valores com base em abril, último mês informado pela empresa.