



ESTADO DE SERGIPE

Secretaria de Estado do Planejamento, Orçamento e Gestão
Superintendência-Geral de Compras Centralizadas

NOTA TÉCNICA/SGCC N.º:	042/2012
UNIDADE:	ASSESSORIA/SGCC/SEPLAG
ASSUNTO:	Ações e Resultados da SGCC/Seplag em março de 2012.

1. Considerações Iniciais

O presente trabalho tem o escopo de apresentar as ações e resultados da SGCC/Seplag em março de 2012. Foram analisados dados sobre registros de preços, dispensas de licitação, procedimentos licitatórios, gestão de frota e economia gerada no período, bem como informações sobre as microempresas e empresas de pequeno porte que participam dos certames realizados pela Superintendência de Compras.

O objetivo maior dessa nota é, portanto, disponibilizar informações gerenciais que possam subsidiar a tomada de decisão nas ações de governo, principalmente com vista à redução de despesas e melhoria dos processos.

2. Registro de Preços

O Sistema de Registro de Preços consiste no assentamento formal de preços relativos à prestação de serviços e aquisição de bens, realizado ao final de um procedimento licitatório, com o objetivo de servir de base para aquisições e contratações futuras. Apresenta vários benefícios, como otimização dos níveis de estoque, celeridade nas compras e contratações, redução do volume de licitações, desnecessidade de reserva de recursos orçamentários para licitação, redução das faltas de materiais nos órgãos, não obrigatoriedade de aquisição de produtos ou contratação de serviços, uniformidade nas aquisições, além de possibilitar ganhos financeiros com a economia de escala.

Para aferir os resultados gerados pelo Registro de Preços, esta Superintendência utiliza o Sistema de Gestão de Registro de Preços (plataforma web - terceiros), cuja função é a de gerir as Atas de Registro de Preços, no qual os órgãos e entidades, através de um estoque virtual, realizam suas contratações, respeitando a demanda informada para um período máximo de um ano. Atualmente, existem 42 atas de Registro de Preços vigentes até datas diversas de 2012 e 2013, conforme pode ser visualizado por meio da tabela abaixo.

Tabela Geral de Atas Vigentes

ATA	DESCRIÇÃO	VIGÊNCIA	VALOR ESTIMADO (R\$)	VALOR CONSUMIDO (R\$)	% DE USO DA ATA
0158/2011	AQUISIÇÃO DE PNEUS E CÂMARAS	9/3/2011	4.586.848,99	819.532,41	17,87%
0159/2011	ELETRO-ELETRÔNICO (COND.AR)	13/3/2012	4.381.914,01	613.486,17	14,00%
160/2011	AQUISIÇÃO DE MEDICAMENTOS CASE I	22/3/2011	7.373.269,88	5.866.073,18	79,56%
161/2011	AQUISIÇÃO DE MEDICAMENTOS CASE II	26/4/2012	22.353.016,34	18.091.352,83	80,93%
162/2011	AQUISIÇÃO DE MEDICAMENTOS A.BÁSICA	14/3/2012	1.023.142,70	156.180,40	15,26%
164/2011	AQUISIÇÃO ÁGUA MINERAL	24/3/2012	286.530,80	235.524,52	82,20%
0165/2011	AQUISIÇÃO DE MATERIAL DE EXPEDIENTE	6/4/2012	2.620.568,46	1.140.311,16	43,51
0166/2011	AQUISIÇÃO DE MATERIAL DE EXPEDIENTE II	26/4/2012	1.359.274,29	469.284,83	34,52



ESTADO DE SERGIPE

Secretaria de Estado do Planejamento, Orçamento e Gestão
Superintendência-Geral de Compras Centralizadas

0167/2011	AQUISIÇÃO DE MATERIAL DE OSTOMIA	21/3/2012	11.156.364,00	1.919.500,55	17,21
0168/2011	FORMULAS ALIMENTARES PARA O CASE	1/5/2012	881.703,78	639.359,31	72,51
0169/2011	AQUISIÇÃO DE FORRO DE PVC	8/5/2012	282.800,00	106.960,00	37,82
0170/2011	KIT ESCOLARES (PRANCHETA, ASSENTO E ENCOSTO)	5/6/2012	35.250,00	35.250,00	100,00
0171/2011	AQUISIÇÃO DE DIVISÓRIA NAVAL E PORTAS.	5/6/2012	499.107,40	174.287,90	34,92
0172/2011	AQUISIÇÃO DE AGUA MINERAL COPO DE 200 ML	5/6/2012	174.185,35	32.281,35	18,53
0173/2011	AQUISIÇÃO DE MEDICAMENTOS PARA O CASE III	7/6/2012	311.845,64	11.050,96	3,54
0174/2011	AQUISIÇÃO DE GÊNEROS ALIMENTICIOS 2011	17/7/2012	832.851,80	166.213,05	19,96
0175/2011	AQUISIÇÃO DE PROTETOR SOLAR	26/6/2012	27.787,50	14.378,25	51,74
0176/2011	AQUISIÇÃO DE CESTAS DE ALIMENTOS	10/7/2012	202.700,00	202.700,00	100,00
0177/2011	AQUISIÇÃO DE COLCHÃO D-23	20/7/2012	399.278,76	217.038,00	54,36
0179/2011	KIT DE HIGIENE PESSOAL	30/7/2012	10.500,00	2.850,00	27,14
0180/2011	AQUISIÇÃO DE MATERIAS MÉDICOS HOSPITALARES	24/8/2012	2.949.997,37	243.671,45	8,26
0181/2011	MATERIAL DE LIMPEZA PARA 2011	25/8/2012	4.019.674,84	475.476,01	11,83
0182/2011	AQUISIÇÃO DE FILMES RADIOLÓGICOS	29/8/2013	853.882,56	112.148,90	13,13
0183/2011	AQUISIÇÃO DE CARTUCHO DE TONER PARA 2011	5/9/2012	1.769.199,55	346.910,32	19,61
0184/2011	AQUISIÇÃO DE SERVIÇO DE PLOTAGEM	18/9/2012	6.675,50	5.419,40	81,18
0185/2011	AQUISIÇÃO DE CONJUNTO DO ALUNO	25/9/2012	1.437.500,00	1.431.750,00	99,60
0186/2011	AQUISIÇÃO DE CAMINHÕES, RABECÕES, UTILITARIOS	15/12/2012	2.702.870,00	363.510,00	13,45
0187/2011	AQUISIÇÃO DE QUADROS BRANCOS	21/11/2012	278.382,60	95.994,00	34,48
0188/2011	AQUISIÇÃO DE MATERIAL ELETRICO E HIDRAULICO IV	12/12/2012	317.605,26	51.657,03	16,26
0189/2011	AQUISIÇÃO DE MEDICAMENTOS PARA DIABETES	14/12/2012	214.059,00	71.310,00	33,31
0190/2011	AQUISIÇÃO DE RECARGA DE CARTUCHO DE TONER	22/12/2012	312.555,30	65.937,97	21,10
0191/2011	AQUISIÇÃO DE MATERIAL ELETRICO E HIDRAULICO III	28/12/2012	261.860,23	30.327,89	11,58
0192/2011	AQUISIÇÃO DE MATERIAL ELETRICO E HIDRAULICO I	28/12/2012	3.611.933,37	395.129,96	10,94
0193/2011	AQUISIÇÃO DE MEDICAMENTOS DE USO GERAL	16/1/2013	1.541.892,15	80.101,60	5,20
0194/2012	AQUISIÇÃO DE TICKETS DE GÁS DE 13 E 45 KG	8/1/2013	787.830,20	134.386,60	17,06
0195/2012	AQUISIÇÃO DE EXTINTORES E SINALIZADORES	24/1/2013	192.728,65	19.139,10	9,93
0196/2012	AQUISIÇÃO DE CEDULAS DE IDENTIDADE	19/1/2013	60.000,00	60.000,00	100,00
0197/2012	AQUISIÇÃO DE MATERIAL ELETRICO E HIDRAULICO II	24/1/2013	402.627,60	58.743,45	14,59



ESTADO DE SERGIPE

Secretaria de Estado do Planejamento, Orçamento e Gestão
Superintendência-Geral de Compras Centralizadas

0198/2012	AQUISIÇÃO DE FOGÕES INDUSTRIAIS	23/1/2013	237.534,00	232.342,00	97,81
0199/2012	AQUISIÇÃO DE MERENDA ESCOLAR	22/1/2013	26.895.580,00	6.869.575,74	25,54
0200/2012	FÓRMULAS ALIMENTARES PARA O CASE	16/2/2013	15.067.406,00	145.260,00	0,96
0201/2012	SERVIÇO DE HOSPEDAGEM	28/2/2013	657.552,39	290,00	0,04
TOTAL			123.378.286,27	42.202.696,29	34,21%

Fonte: sistema de gestão de RP

* Tratam-se de valores consumidos pelos órgãos até março de 2012, podendo ainda não terem sido liquidados financeiramente.

O valor total consumido com a totalidade das atas de registro de preços, em março do corrente ano, foi de R\$ 42.202.696,29, face a um respectivo valor estimado de R\$ 123.378.286,27, o que representa uma utilização efetiva de 34,21% das atas de registro de preços.

Ao acompanharmos o consumo dos itens registrados em algumas atas, constatou-se uma ausência de planejamento por parte dos órgãos, evidenciado por solicitações de demanda de consumo muito superiores ao consumo efetivo dos itens demandados.

Em razão disso, a SGCC está implantando ação de avaliação qualitativa e quantitativa das atas de registro de preços, visando ajusta-las às novas solicitações de demandas ao histórico de consumo por parte dos órgãos. Assim, as discrepâncias entre as solicitações de demanda e o consumo real serão dirimidas, o que trará mais efetividade à gestão das atas de registro de preços.

Na tabela abaixo, onde se vê a comparação entre valores consumidos de atas antigas e valores demandados de atas novas, para objetos análogos, pode-se constatar que muitos órgãos ainda efetuam solicitações de demanda muito além do efetivo consumo anual.

No caso do RP para aquisição de água mineral, ao se analisar as atas 164/2011 e 202/2012, denota-se que a FAPITEC, que consumiu 40 garrafões em 2011, solicitou 144 na nova ata, um incremento de 260%; a SEAGRI utilizou 350 tickets em 2011 e demandou 850 para 2012; a SECOM consumiu 300 em 2011 e estimou 1.000 para este ano, um aumento de 233,33%; a SECULT gastou 1.100 tickets de água em 2011 e solicitou 3.600 para 2012, o que dá 227,27%; já a SEJUC consumiu apenas 1.500 botijões e a demanda para este ano foi 233,33% vezes maior, de 5.000 garrafões de água mineral. Para esses casos, a SGCC solicitará a readequação dos quantitativos ou a justificativa para os expressivos aumentos de demanda.

Contudo, pode-se observar que alguns órgãos estão fazendo uma avaliação mais criteriosa e solicitando aquilo que realmente será consumido, como a PMSE que solicitou e consumiu 36.000 garrafões de água mineral; o DER e o HPM, que consumiram 1.500 garrafões cada um e solicitaram a mesma quantidade para este ano; o PRONESE consumiu 1.200 e solicitou o mesmo valor; e o mesmo aconteceu com a SEINFRA e com o SERGIPREVIDÊNCIA, como se pode ver na tabela, os totais consumido e estimado foram de 600 garrafões de água mineral. Já outros órgãos diminuíram suas solicitações



ESTADO DE SERGIPE

Secretaria de Estado do Planejamento, Orçamento e Gestão
Superintendência-Geral de Compras Centralizadas

para o ano de 2012, como a EMDAGRO, que consumiu 1.700 garrações e demandou 960; e a SEIDES que gastou 2.500 tickets em 2011 e estimou 1.650 garrações de água mineral para este ano.

ÓRGÃO	Consumo de Água mineral - Ata 164/2011 (A)	Demanda de Água mineral - Ata 202/2012 (B)	Diferença (B-A)	Varição (em %)
ADEMA	600	800	200	33,33
CBMSE	1.500	2.400	900	60,00
CEHOP	3.164	4.000	836	26,42
COHIDRO	2.000	2.200	200	10,00
DER	1.500	1.500	0	0,00
DETRAN	0	5.000	5.000	0,00
EMDAGRO	1.700	960	-740	-43,53
FAPITEC	40	144	104	260,00
FSPH	2.000	4.000	2.000	100,00
HPM	1.500	1.500	0	0,00
IPESAÚDE	2.400	4.800	2.400	100,00
PGE	1.000	1.440	440	44,00
PMSE	36.000	36.000	0	0,00
PRONESE	1.200	1.200	0	0,00
RENASCER	6.400	8.000	1.600	25,00
SEAGRI	350	850	500	142,86
SECC	7.000	10.000	3.000	42,86
SECOM	300	1.000	700	233,33
SECULT	1.100	3.600	2.500	227,27
SEED	18.000	21.000	3.000	16,67
SEEL	410	700	290	70,73
SEFAZ	5.800	7.200	1.400	24,14
SEIDES	2.500	1.650	-850	-34,00
SEINFRA	600	600	0	0,00
SEJUC	1.500	5.000	3.500	233,33
SEMARH	729	1.000	271	37,17
SEPLAG	3.132	6.000	2.868	91,57
SERGIPREV	600	600	0	0,00
SES	5.000	12.000	7.000	140,00
SETRAB	1.200	1.500	300	25,00
SSP	10.000	10.000	0	0,00

Fonte: sistema de gestão de RP

3. Dispensas de Licitação

Embora, como regra, a contratação procedida pela Administração Pública necessite de prévia licitação, existem situações excepcionais em que a lei permite a contratação direta, por meio dos processos de dispensa e inexigibilidade de licitação.

Tanto os casos de inexigibilidade, quanto os de dispensa de licitação, são tornados públicos através site www.comprasnet.se.gov, ficando a SGCC responsável pela análise da instrução processual dos mesmos, nos casos em que estas são cabíveis -



ESTADO DE SERGIPE

Secretaria de Estado do Planejamento, Orçamento e Gestão
Superintendência-Geral de Compras Centralizadas

inexigibilidades e dispensas cujo valor seja superior a R\$ 8.000,00 e/ou que envolva lavratura de contrato.

Há ainda as Dispensas Presenciais, criadas por meio da Instrução Normativa SGCC N° 003/2008. Para estas, cujos valores são inferiores a R\$ 8.000,00 não há análise de instrução processual por parte da SGCC, cabendo aos órgãos apenas informar no sistema as compras efetuadas.

No período apurado, o total adquirido (adjudicado) por meio de dispensas foi bastante elevado, R\$1.360.446,71, representando aproximadamente 66% do total adjudicado com a totalidade dos certames efetuados pela SGCC (R\$ 2.055.223,74), conforme demonstra a tabela Economia Obtida com Certames, constante no item 4.2.

Constatou-se que, em períodos anteriores, tais percentuais mostraram-se ainda mais representativos. Em agosto de 2011, por exemplo, quase 72% de todos os certames adjudicados foram oriundos de dispensas de licitação.

A SGCC faz uso do aplicativo Software de Gerenciamento Eletrônico de Compras (e-Gov), conhecido como Portal de Compras de Sergipe ou, simplesmente, como ComprasNet.SE, para gerenciar as dispensas de licitação. Desse sistema, foram extraídos os dados constantes nas tabelas abaixo, analiticamente dispostos, cuja interpretação se dará em seguida.

Economia com Dispensas Realizadas em março/2012

Órgão/ Entidade	Valor Referência (em R\$)	Valor Comprado (em R\$)	Economia (em R\$)	Economia Relativa (%)	Economia Absoluta (%)
ADEMA	23.179,90	18.658,72	4.521,18	19,50	1,37%
CASA CIVIL	26.767,31	22.231,00	4.536,31	16,95	1,37%
CBMSE	48.116,00	39.462,65	8.653,35	17,98	2,62%
CEHOP	22.760,52	21.161,60	1.598,92	7,02	0,48%
CGE	16.651,94	14.681,00	1.970,94	11,84	0,60%
CODISE	4.267,50	3.550,06	717,44	16,81	0,22%
COHIDRO	63.306,54	49.985,75	13.320,79	21,04	4,03%
DEFENSORIA	-	-	-	-	0,00%
DER	42.114,00	33.617,55	8.496,45	20,17	2,57%
DETRAN	83.005,00	64.488,08	18.516,92	22,31	5,60%
EMDAGRO	88.873,67	64.396,38	24.477,29	27,54	7,40%
EMGETIS	29.869,04	27.037,09	2.831,95	9,48	0,86%
EMSETUR	9.980,33	9.908,23	72,10	0,72	0,02%
FAPITEC	7.619,02	7.615,27	3,75	0,05	0,00%
FSPH	-	-	-	-	0,00%
FUNDAP	12.948,50	12.185,34	763,16	5,89	0,23%
HPM	57.163,30	47.596,49	9.566,81	16,74	2,89%
IPESAUDE	41.362,84	37.307,13	4.055,71	9,81	1,23%



ESTADO DE SERGIPE

Secretaria de Estado do Planejamento, Orçamento e Gestão
Superintendência-Geral de Compras Centralizadas

ITPS	70.578,00	58.108,44	12.469,56	17,67	3,77%
JUCESE	5.687,90	4.568,11	1.119,79	19,69	0,34%
PGE	9.130,00	8.449,04	680,96	7,46	0,21%
PMSE	86.886,30	76.282,92	10.603,38	12,20	3,20%
PRONESE	67.255,42	55.526,11	11.729,31	17,44	3,54%
RENASCER	94.458,40	68.898,86	25.559,54	27,06	7,72%
SEAD	-	-	-	-	0,00%
SEAGRI	5.437,00	5.274,92	162,08	2,98	0,05%
SECOM	17.590,00	17.031,97	558,03	3,17	0,17%
SECULT	19.433,99	17.019,81	2.414,18	12,42	0,73%
SEDETEC	16.481,84	15.761,84	720,00	4,37	0,22%
SEDHUC	380,00	380,00	-	0,00	0,00%
SEDURB	86.731,93	44.463,18	42.268,75	48,73	12,77%
SEED	92.672,80	67.442,97	25.229,83	27,22	7,63%
SEEL	168.354,10	131.070,01	37.284,09	22,15	11,27%
SEFAZ	50.916,34	42.232,80	8.683,54	17,05	2,62%
SEG	12.335,00	10.436,27	1.898,73	15,39	0,57%
SEGRASE	32.639,60	30.557,54	2.082,06	6,38	0,63%
SEIDES	22.510,73	16.619,95	5.890,78	26,17	1,78%
SEINFRA	17.959,50	17.957,88	1,62	0,01	0,00%
SEJUC	48.554,08	34.684,98	13.869,10	28,56	4,19%
SEMARH	25.351,95	22.207,25	3.144,70	12,40	0,95%
SEPLAG	21.840,60	21.435,05	405,55	1,86	0,12%
SEPLAN	-	-	-	-	0,00%
SERGPREV	4.775,00	4.175,00	600,00	12,57	0,18%
SES	71.456,07	60.501,51	10.954,56	15,33	3,31%
SETUR	1.404,00	962,00	442,00	31,48	0,13%
SETRAB	-	-	-	-	0,00%
SSP	62.026,03	54.217,26	7.808,77	12,59	2,36%
VG	489,51	298,70	190,81	38,98	0,06%
TOTAL	1.691.321,50	1.360.446,71	330.874,79	19,56	100,00%

Fonte: Sistema Comprasnet

O referido aplicativo possibilita a realização de disputa de valor para as dispensas não-presenciais, o que, geralmente, faz com que os valores comprados sejam inferiores aos de referência, proporcionando economia aos cofres públicos, conforme demonstra a tabela acima.

Nesse mês, observa-se que a SEDURB apareceu em primeiro lugar no *ranking* de obtenção de economia relativa auferida com esse tipo de procedimento, obtendo cerca de 48,73 % de economia. Em termos de valores totais comprados em março de 2012, a SEEL desponta em primeiro lugar com R\$ 131.070,01 (9,63 % do total comprado).



ESTADO DE SERGIPE

Secretaria de Estado do Planejamento, Orçamento e Gestão
Superintendência-Geral de Compras Centralizadas

Dado que o sistema no qual as dispensas são efetuadas permite a livre digitação pelo usuário do objeto a ser adquirido, impossibilitando a aferição dos objetos mais recorrentes nesse tipo de compra devido à total ausência de padronização da nomenclatura utilizada, a SGCC está desenvolvendo uma alternativa a essa limitação, que consiste na padronização dos objetos das dispensas realizadas no sistema. O trabalho, que também permitirá aferirmos a participação das MPEs nos processos de compras por dispensa, possibilitará que os gastos com esse tipo de procedimento sejam agrupados por objeto.

Abaixo, constam os ramos de atividade mais representativos comprados por meio de dispensas, no período de janeiro a março de 2012. Para esta análise, foram selecionados os ramos de atividade cujas aquisições por dispensa foram acima de R\$ 10.000,00, representando cerca de 65% do total.

Dispensa - Totais Comprados por Ramo de Atividade - de janeiro a março/2012

RAMOS DE ATIVIDADE	PORTE	UF	VALOR (R\$)
MATERIAIS DE USO TECNICO HOSPITALAR	OUTRAS	SE	81.243,59
MEDICAMENTOS	OUTRAS	SE	66.792,04
SUPRIMENTOS DE INFORMATICA	MPE	SE	62.712,02
EQUIPAMENTOS DE CONDICIONAMENTO DE AR	OUTRAS	SE	62.600,99
COMPOSTOS E PREPARADOS PARA LIMPEZA E POLIMENTO	OUTRAS	SE	54.903,10
BEBIDAS NAO ALCOOLICAS	OUTRAS	SE	52.594,63
MOBILIARIOS DE ESCRITORIO	MPE	SE	51.974,42
UNIFORMES CIVIS	MPE	SE	51.294,20
SERVIÇOS ARTÍSTICOS E DESPORTIVOS	MPE	SE	43.844,78
SERVIÇOS GRÁFICOS	OUTRAS	SE	40.518,28
SUPRIMENTOS DE INFORMATICA	OUTRAS	SE	39.730,94
REFEIÇÕES	MPE	SE	39.602,16
GUARNICOES DE CAMA, MESA E ARTIGOS DE PANO	OUTRAS	SE	38.874,60
SERVIÇOS ADMINISTRATIVOS DIVERSOS	OUTRAS	SE	35.978,83
COMPUTADORES	MPE	SE	34.995,99
SERVIÇOS CONTÁBEIS JURIDICOS E CONSULTORIAS	OUTRAS	SE	34.896,60
PRODUTOS PARA HIGIENE PESSOAL	OUTRAS	SE	33.488,40
SERVIÇOS DE LIMPEZA, CONSERVAÇÃO E MANUTENÇÃO	MPE	SE	33.480,99
MEDALHAS E TROFEUS	MPE	SE	32.080,61
REFEIÇÕES	OUTRAS	SE	31.108,90
PAPELARIA	OUTRAS	SE	30.685,42
EQUIPAMENTOS DE ESTABILIZACAO E PROTECAO DE ENERGIA	MPE	SE	30.461,98
ACESSORIOS AUTOMOTIVOS	OUTRAS	SE	29.763,96
COMPUTADORES	OUTRAS	SE	29.072,00
IMPRESSORAS	MPE	SE	28.184,96
MANUTENÇÃO DE MAQUINAS E EQUIPAMENTOS DIVERSOS	MPE	SE	27.004,20
EQUIPAMENTOS DE ENTRADA DE DADOS	MPE	SE	26.811,99



ESTADO DE SERGIPE

Secretaria de Estado do Planejamento, Orçamento e Gestão
Superintendência-Geral de Compras Centralizadas

SERVIÇOS DE LIMPEZA, CONSERVAÇÃO E MANUTENÇÃO	OUTRAS	SE	25.814,00
MOBILIARIOS DE ESCRITORIO	OUTRAS	SE	24.100,00
EQUIPAMENTOS DE PROJECAO	OUTRAS	SE	23.454,99
MANUTENÇÃO DE EQUIP. HIDRAULICOS ELETRICO E ELEV.	OUTRAS	SE	23.003,96
MEDICAMENTOS	MPE	SE	22.336,36
PECAS E ACESSORIOS PARA COMPUTADORES	MPE	SE	22.301,78
EQUIPAMENTOS DE ESTABILIZACAO E PROTECAO DE ENERGIA	OUTRAS	SE	22.108,95
EQUIPAMENTOS E VESTUÁRIOS ESPORTIVOS	MPE	SE	21.853,20
ALIMENTACAO PARA ANIMAIS	OUTRAS	SE	21.434,50
LOCAÇÕES	OUTRAS	SE	20.946,00
COMPONENTES PARA EQUIPAMENTOS MEDICO HOSPITALARES	OUTRAS	SE	20.772,80
SERVIÇOS DE CONFECCÃO	MPE	SE	20.306,07
UNIFORMES CIVIS	OUTRAS	SE	20.191,00
CESTAS BASICAS E REFEIÇÕES PRONTAS	MPE	SE	19.355,44
BOMBAS E OUTROS EQUIPAMENTOS	OUTRAS	SE	18.778,00
PAPEIS E PAPELOES	OUTRAS	OUTROS	18.736,00
ACESSORIOS DE EQUIPAMENTOS ELETRICOS E ELETRONICOS	MPE	SE	18.549,50
ARTIGOS PARA ESCRITORIOS	OUTRAS	SE	18.501,36
EQUIPAMENTOS DE COMUNICAÇÃO	OUTRAS	SE	18.482,80
MOBILIARIOS DIVERSOS E ACESSORIOS	OUTRAS	SE	18.321,80
ENGENHARIA	MPE	SE	18.089,90
PECAS E ACESSORIOS PARA COMPUTADORES	OUTRAS	SE	17.987,40
EQUIPAMENTOS PARA PURIFICACAO DE AGUA	OUTRAS	SE	17.485,00
SERVIÇOS DE CONFECCÃO	OUTRAS	SE	17.399,13
IMPRESSORAS	OUTRAS	SE	17.356,00
COMPOSTOS E PREPARADOS PARA LIMPEZA E POLIMENTO	MPE	SE	17.239,00
EQUIPAMENTOS DE TELEFONIA	MPE	SE	17.127,93
LOCAÇÕES	MPE	SE	17.052,80
TABUAS E ARTIGOS CORRELATOS A BASE DE MADEIRA	OUTRAS	SE	16.489,67
SERVIÇOS GRÁFICOS	MPE	SE	16.288,40
INSUMOS DE USO ODONTOLOGICO	OUTRAS	SE	15.914,00
EQUIPAMENTOS DE CONDICIONAMENTO DE AR	MPE	SE	15.723,94
EQUIPAMENTOS DE CONDICIONAMENTO DE AR	MPE	OUTROS	15.536,00
MANUTENÇÃO DE VEÍCULOS	OUTRAS	SE	15.438,00
SERVIÇOS CONTÁBEIS JURIDICOS E CONSULTORIAS	MPE	SE	14.999,99
ENGENHARIA	OUTRAS	SE	14.800,00
ACESSORIOS DE EQUIPAMENTOS ELETRICOS E ELETRONICOS	OUTRAS	SE	14.714,50
SERVIÇOS ADMINISTRATIVOS DIVERSOS	MPE	SE	14.486,73
MATERIAIS PECAS E ACESSORIOS PARA TRATORES	MPE	SE	14.445,80
VEÍCULOS	OUTRAS	OUTROS	14.445,00
ARTIGOS DE DECORACAO E RELIGIOSOS	MPE	SE	13.824,65
EQUIPAMENTOS DE VENTILACAO E CIRCULACAO DE AR	OUTRAS	SE	13.326,54



ESTADO DE SERGIPE

Secretaria de Estado do Planejamento, Orçamento e Gestão
Superintendência-Geral de Compras Centralizadas

REBOQUES	MPE	SE	13.198,96
COMPONENTES PRE-FABRICADOS PARA CONSTRUCAO	MPE	SE	12.834,34
LEITES, LATICINIOS E SEUS DERIVADOS	MPE	SE	12.831,00
EQUIPAMENTOS PARA GINASTICA E RECREACAO	MPE	SE	12.582,00
SISTEMAS DE SINALIZACAO ALARME E DETECCAO PARA SEGURANCA	MPE	SE	12.520,00
EQUIPAMENTOS DE USO LABORATORIAL	MPE	SE	12.508,99
CERCADOS, GRADES, DIVISÓRIAS E PORTÕES	OUTRAS	SE	12.200,00
MATERIAIS E PECAS DE REPOSICAO PARA EQUIPAMENTOS DE REFRIGERACAO	MPE	SE	12.195,78
EQUIPAMENTOS E VESTUÁRIOS ESPORTIVOS	OUTRAS	SE	11.434,90
MATERIAIS E PECAS DE REPOSICAO PARA EQUIPAMENTOS DE REFRIGERACAO	OUTRAS	SE	11.405,50
MANUTENÇÃO DE EQUIP. HIDRAULICOS ELETRICOS	MPE	SE	11.121,88
ARTIGOS PARA ESCRITORIOS	MPE	SE	10.837,00
PAPELARIA	MPE	SE	10.802,87
IMPRESSOS OFICIAIS	OUTRAS	SE	10.140,40
TOTAL			2.060.833,09

Fonte: Sistema Comprasnet

Constatou-se a participação de 39 empresas de micro ou pequeno portes, em um total de 83 empresas. Em termos de valores, a participação das MPEs nas dispensas chega a cerca de 43% do total, perfazendo um montante de R\$ 883.398,61 no período analisado, cabendo destacar que, desse total, apenas 01 procedimento foi concluído por uma empresa não-sergipana.

A seguir, constam as compras por dispensa realizadas por cada órgão do Estado, no período de janeiro a março do corrente ano.

Dispensa - Totais Comprados por Órgão - de janeiro a março/2012

ÓRGÃOS	VALORES (R\$)
SEEL	304.214,35
PMSE	232.830,34
SEJUC	206.041,76
SEED	173.856,58
RENASCER	152.264,46
EMDAGRO	148.071,84
SES	145.434,07
DETRAN	110.272,08
SSP	107.732,26
ITPS	100.651,34
SEPLAG	93.721,27
DER	91.757,55
EMGETIS	91.305,35
SEDURB	86.731,93



ESTADO DE SERGIPE
Secretaria de Estado do Planejamento, Orçamento e Gestão
Superintendência-Geral de Compras Centralizadas

HPM	79.939,28
ADEMA	79.221,07
COHIDRO	75.374,65
CBMSE	73.680,96
PRONESE	64.714,48
SETUR	58.546,85
SEGRASE	58.494,19
IPESAUDE	56.896,48
SECULT	55.375,19
SECOM	54.652,67
CASA CIVIL	54.623,78
SEFAZ	43.192,80
EMSETUR	40.598,03
FUNDAP	38.719,02
CEHOP	37.956,96
SEDETEC	36.801,84
SEMARH	36.082,45
SEIDES	34.528,40
SEG	26.971,82
SEINFRA	24.818,68
JUCESE	21.525,55
PGE	18.617,89
SERGPREV	17.073,49
SEAGRI	15.784,92
CGE	15.519,83
SETRAB	13.918,00
CODISE	10.374,99
FAPITEC	9.935,27
VG	4.358,70
SEDHUC	1.369,20
TOTAL	3.204.552,62

Uma vez que o valor referencial acumulado no período foi de R\$ 3.879.043,31, a economia obtida no período com dispensas foi de 17,39%.

Ainda com relação aos valores mensais gastos com dispensas, vejamos, por meio dos dados da tabela abaixo, o ocorrido no mês de março do corrente ano, em relação a fevereiro.

Comparativo dos Valores (R\$) Mensais Comprados por Dispensa

Órgão/Entidade	Valor Comprado em Fevereiro	Valor Comprado em Março	Variação do Último Mês %
SEFAZ	960,00	42.232,80	4299,25%



ESTADO DE SERGIPE

Secretaria de Estado do Planejamento, Orçamento e Gestão
Superintendência-Geral de Compras Centralizadas

COHIDRO	4.693,30	49.985,75	965,04%
SEMARH	2.595,20	22.207,25	755,70%
CEHOP	2.877,36	21.161,60	635,45%
SEAGRI	720,00	5.274,92	632,63%
PRONESE	8.588,40	55.526,11	546,52%
IPESAUDE	6.978,25	37.307,13	434,62%
DETRAN	13.671,00	64.488,08	371,71%
CASA CIVIL	5.402,00	22.231,00	311,53%
EMDAGRO	18.327,37	64.396,38	251,37%
FAPITEC	2.320,00	7.615,27	228,24%
SEINFRA	6.262,00	17.957,88	186,78%
SSP	21.260,00	54.217,26	155,02%
SEGRASE	12.119,91	30.557,54	152,13%
SEDURB	17.778,35	44.463,18	150,10%
SECOM	8.400,63	17.031,97	102,75%
ITPS	28.898,10	58.108,44	101,08%
CODISE	2.189,94	3.550,06	62,11%
ADEMA	11.986,60	18.658,72	55,66%
HPM	32.342,79	47.596,49	47,16%
SEIDES	11.592,49	16.619,95	43,37%
CBMSE	28.303,31	39.462,65	39,43%
SERGPREV	3.143,50	4.175,00	32,81%
SEED	55.652,35	67.442,97	21,19%
SES	50.554,08	60.501,51	19,68%
RENASCER	59.137,20	68.898,86	16,51%
SEEL	116.770,38	131.070,01	12,25%
SEJUC	31.353,28	34.684,98	10,63%
PMSE	75.080,58	76.282,92	1,60%
VG	-	298,70	100,00%
CGE	-	14.681,00	100,00%
SEG	10.785,55	10.436,27	-3,24%
SEDETEC	17.840,00	15.761,84	-11,65%
PGE	10.168,85	8.449,04	-16,91%
EMSETUR	12.458,80	9.908,23	-20,47%
EMGETIS	34.293,00	27.037,09	-21,16%
SECULT	23.898,39	17.019,81	-28,78%
DER	52.164,00	33.617,55	-35,55%
FUNDAP	21.586,68	12.185,34	-43,55%
JUCESE	8.936,90	4.568,11	-48,88%
SEDHUC	892,00	380,00	-57,40%
SEPLAG	58.274,62	21.435,05	-63,22%
SETUR	20.770,00	962,00	-95,37%



ESTADO DE SERGIPE

Secretaria de Estado do Planejamento, Orçamento e Gestão
Superintendência-Geral de Compras Centralizadas

SETRAB	6.693,00	-	-100,00%
TOTAL	918.720,16	1.360.446,71	48,08%

Fonte: Sistema Comprasnet

Ao compararmos o total comprado por dispensas em março de 2012 (R\$ 1.360.446,71) com o mês anterior (R\$ 918.720,16), obteremos uma variação positiva de 48,08%, ou seja, houve um expressivo aumento no valor total comprado por meio dessa modalidade, conforme demonstra a tabela acima. Nesse interim, a SEEL foi a entidade que mais adquiriu por meio de dispensas no mês analisado, assim como no mês anterior, despontando em primeiro lugar, com R\$ 131.070,01.

Em termos gráficos, quando analisamos o comportamento dos órgãos responsáveis pelos 12 maiores volumes em aquisições por meio de dispensas, temos a seguinte situação.

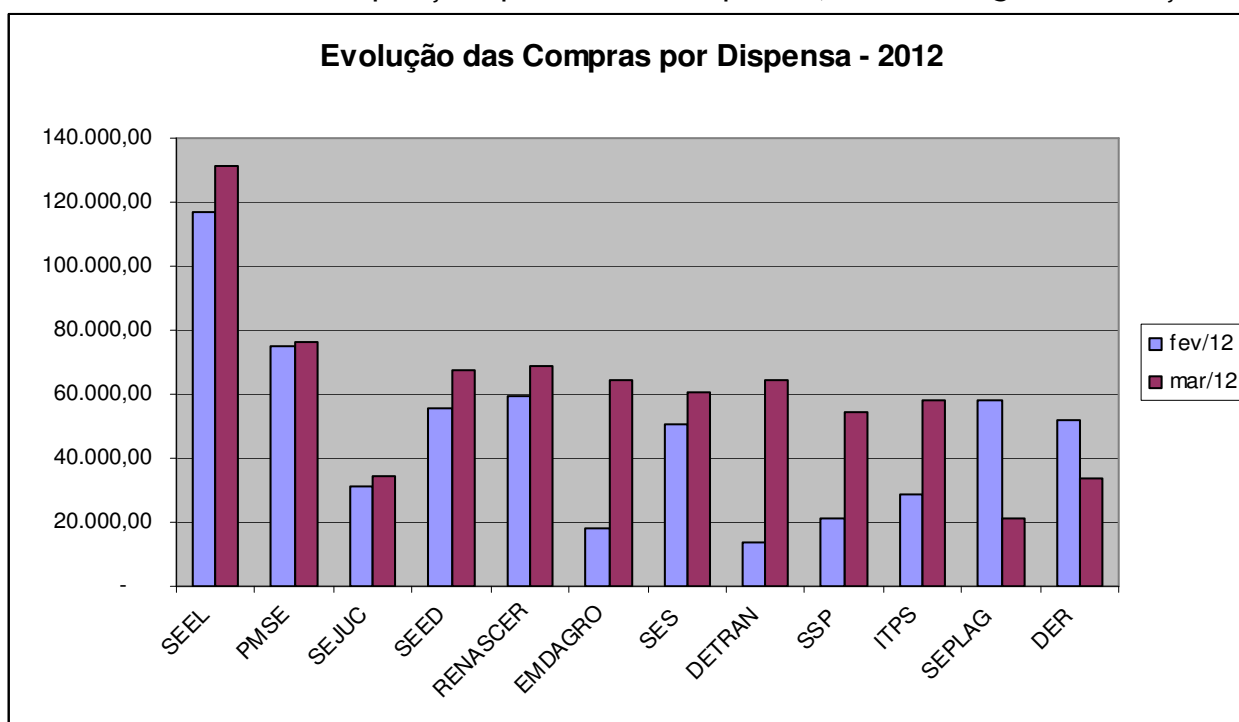

Por fim, salienta-se que a quantidade de dispensas concluídas e publicadas no Portal de Compras, em março de 2012, foi de 411 processos, sendo o tipo mais recorrente aquele relacionado à dispensa por valor, amparada nos incisos I e II do art. 24 da referida Lei, correspondendo a 65% do total das dispensas, tal como constatado nos meses anteriores.

Tipo	Quantidade	%
Presencial (DP)	82	20%
Por Valor (DV)	267	65%
Por Valor Especial (DVE)	60	15%
Licitação (DL)	2	0%
Total	411	100%

Fonte: Sistema Comprasnet



ESTADO DE SERGIPE

Secretaria de Estado do Planejamento, Orçamento e Gestão
Superintendência-Geral de Compras Centralizadas

Por ser o tipo mais recorrente da modalidade até então, isolamos o comportamento das dispensas por valor, no sentido de acompanharmos sua ocorrência, a partir de 2011, demonstrado por meio de média anual, até o mês atual. O gráfico abaixo demonstra a referida situação, evidenciando o comportamento das dispensas por valor durante o período analisado.

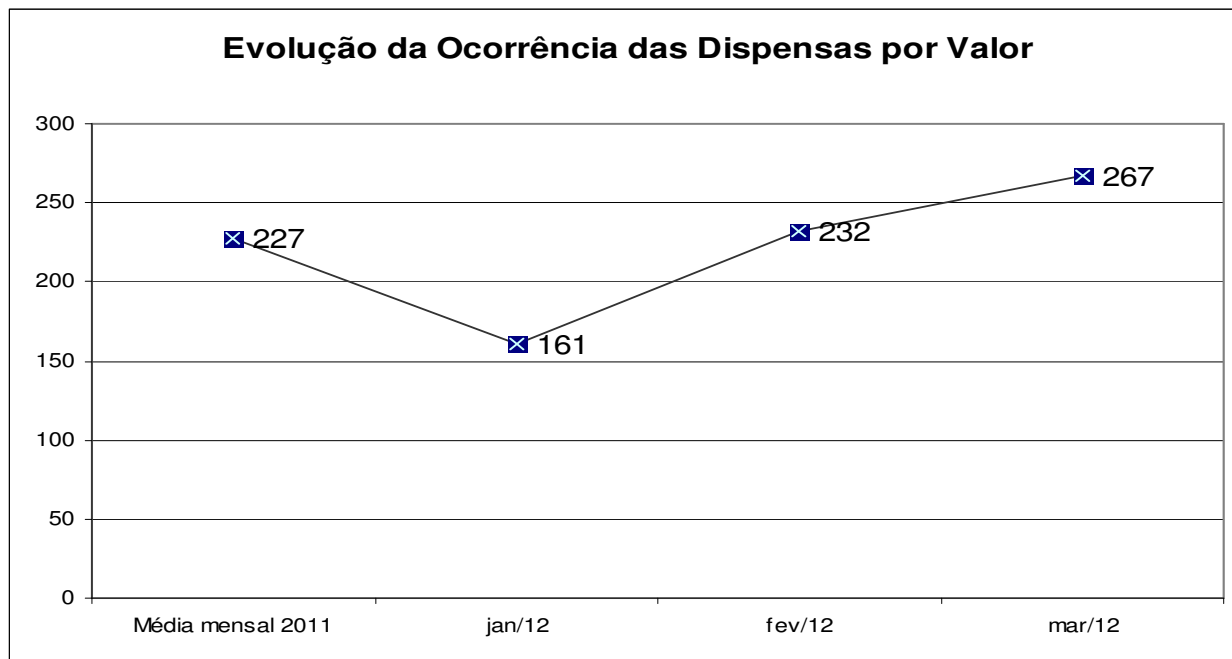

A partir de janeiro de 2012, a Gerência de Contratações Diretas da SGCC/Seplag passou a efetuar o controle das solicitações de dispensas feitas pelos órgãos e entidades do Poder Executivo estadual, de forma a impedir o fracionamento de despesas e a fim de evitar a não realização de licitações.

Nesse sentido, os órgãos e entidades estão sendo orientados sobre repetições de objetos e respectivos montantes comprados por dispensas e, além disso, são efetuados bloqueios, via sistema, evitando a realização de dispensas desses itens, obrigando, assim, que esses mesmos objetos sejam adquiridos ou contratados mediante procedimento licitatório.

4. Licitações realizadas pela SGCC/Seplag

4.1 Quantidade de Pregões Eletrônicos Realizados e Publicados

Na SGCC, em março do corrente ano, foram homologados 05 certames sob a modalidade de Pregão Eletrônico e 01 concorrência, estando em andamento mais 21 pregões eletrônicos, 01 pregão presencial e 01 tomada de preços, conforme demonstra a tabela abaixo. Com relação à modalidade Carta-convite, não houve homologações computadas no período apurado.

**ESTADO DE SERGIPE**Secretaria de Estado do Planejamento, Orçamento e Gestão
Superintendência-Geral de Compras Centralizadas

ESPECIFICAÇÃO	QUANTIDADE POR MÊS					
	JAN	FEV	MAR	ABR	MAI	TOTAL
PREGÃO ELETRÔNICO						
Cancelado	05	05	-			10
Deserto	02	-	-			02
Em Andamento	01	15	21			37
Fracassado	-	-	-			-
Homologado	16	04	05			25
Revogado	-	-	-			-
Publicado	24	24	26	-	-	74
PREGÃO PRESENCIAL						
Cancelado	-	-	-			-
Deserto	-	-	01			01
Em Andamento	-	-	01			01
Fracassado	-	-	-			-
Homologado	-	-	-			-
Revogado	-	-	-			-
Publicado	-	-	02	-	-	02
CONCORRÊNCIA						
Cancelado	01	-	-			01
Deserto	-	-	-			-
Em Andamento	-	-	-			-
Fracassado	-	-	-			-
Homologado	-	-	01			01
Revogado	-	-	-			-
Publicado	01	-	01	-	-	02
TOMADA DE PREÇO						
Cancelado	-	-	-			-
Deserto	-	-	-			-
Em Andamento	-	-	01			01
Fracassado	-	-	-			-
Homologado	-	-	-			-
Revogado	-	-	-			-
Publicado	-	-	01	-	-	01
TOTAL	25	24	30	-	-	79

Fonte: sistema Licitações-e

É importante salientar que, no cômputo das modalidades realizadas, para efeitos de inclusão na tabela acima, considera-se o mês de lançamento, ou publicação, dos certames. Tal convenção foi adotada para dirimir possíveis transtornos com relação a certames ocorridos nos meses de dezembro, visando observar a relação orçamentária dos certames analisados.



ESTADO DE SERGIPE

Secretaria de Estado do Planejamento, Orçamento e Gestão
Superintendência-Geral de Compras Centralizadas

4.2 Economia Obtida com Certames em março - 2012

Com relação à economia obtida, dada pela diferença entre o valor cotado como referência e o adjudicado ao final do certame, a modalidade de pregão eletrônico e as dispensas de licitação trouxeram no mês atual cerca de 1,57% e 19,56%, respectivamente, conforme demonstra a tabela abaixo.

Economia Obtida com Certames Homologados em março-2012

Modalidades	Valor referência	Valor adjudicado	Participação no Total Adjudicado	Economia (R\$)	Economia (%)
Pregão Eletrônico	R\$ 705.856,52	R\$ 694.777,03	33,81%	R\$ 11.079,49	1,57%
Dispensas de Licitação	R\$ 1.691.321,50	R\$ 1.360.446,71	66,19%	R\$ 330.874,79	19,56%
TOTAL	R\$ 2.397.178,02	R\$ 2.055.223,74	100,00%	R\$ 341.954,28	21,13%

Fonte: sistema Licitações-e

No mês de análise, destaca-se o Pregão Eletrônico para aquisição de água mineral sob o sistema de registro de preços, PE nº 069/2012, cujo valor arrematado foi de R\$ 704.898,00. Também destaca-se a Concorrência Pública nº 002/2012, cujo objeto foi a concessão de uso, incluindo operação e manutenção, do Teleférico de Aracaju, situado no Parque da Cidade, para o qual o critério de julgamento do menor preço adotado foi a menor tarifa.

Cabe informar que, para efeito da aferição da economia obtida, a SGCC/Seplag, ao adjudicar os objetos licitados, tem realizado cotações de preços atualizadas à data da homologação, cabendo ressaltar que tais valores devem, em regra, ficar abaixo ou iguais aos valores de referência cotados no início do processo.

5. Gestão de Frota

A SEPLAG também é responsável por gerenciar as contratações centralizadas relacionadas à gestão da frota oficial de veículos do Estado, nos termos do Decreto 26.651/2009, cujos resultados passaram a ser apontados no corrente ano.

Como já destacado anteriormente, certas melhorias já foram empreendidas pela SGCC na área de gestão de frotas, como a contratação de empresa administradora de cartões para abastecimento da frota e a utilização de um sistema informatizado que permite o monitoramento e o controle dos abastecimentos, possibilitando, ainda, a parametrização dos abastecimentos, com definição de cotas e outras restrições. Além disso, as manutenções de todos os veículos da frota oficial também são acompanhadas por meio do Sistema de Manutenção de Veículos (SMV).

Como já mencionado anteriormente, a frota do governo atualmente é composta por veículos administrativos e de representação, viaturas utilizadas nas áreas de saúde e de segurança pública, utilitários, equipamentos e máquinas pesadas, além de ônibus, embarcações e outros, totalizando 2.969 veículos, entre próprios e locados.



ESTADO DE SERGIPE

Secretaria de Estado do Planejamento, Orçamento e Gestão
Superintendência-Geral de Compras Centralizadas

O gráfico abaixo evidencia a situação dos órgãos cujo quantitativo individual de carros está acima de cem unidades, responsáveis, em conjunto, por 71% da frota inteira de veículos ativos.

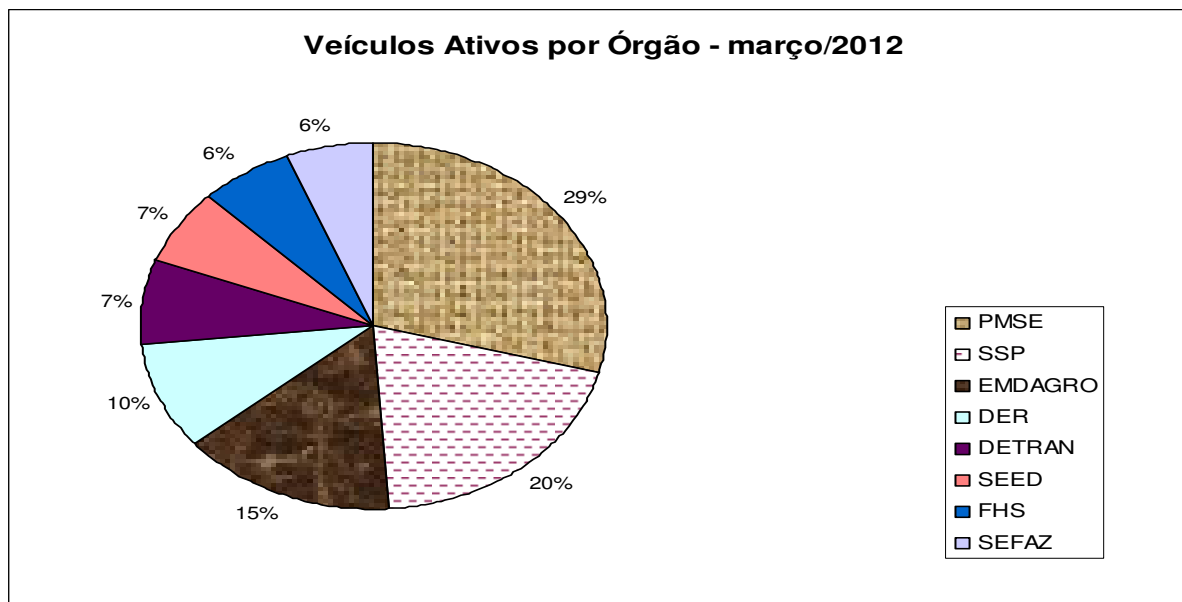

Fonte: sistema Ecofrotas

Com relação à contratação centralizada para fornecimento parcelado de combustível, visando ao abastecimento da frota do Estado, os dados aferidos no corrente mês seguem na tabela abaixo.

Fornecimento de Combustível por Órgão

ÓRGÃO	Gasolina		Diesel		Álcool		Valor Total (R\$)
	Volume	Valor (R\$)	Volume	Valor (R\$)	Volume	Valor (R\$)	
ADEMA	2.643,23	7.217,34	854,00	1.840,41	-	-	9.057,75
CBMSE	6.775,76	18.717,64	8.413,31	17.957,99	161,17	369,25	37.044,88
CEHOP	2.572,13	7.163,38	-	-	-	-	7.163,38
CGE	600,28	1.634,50	-	-	-	-	1.634,50
CODISE	863,39	2.386,17	-	-	-	-	2.386,17
COHIDRO	6.659,43	18.565,02	3.873,63	8.307,76	-	-	26.872,77
DER	10.742,30	29.558,31	93.139,83	198.113,57	78,68	197,69	227.869,57
DETRAN	26.492,79	73.185,03	4.054,45	8.692,64	87,17	204,85	82.082,52
DPE	3.059,20	8.500,89	-	-	-	-	8.500,89
EMDAGRO	10.532,72	29.420,02	2.766,96	5.946,38	-	-	35.366,40
EMGETIS	632,13	1.753,55	-	-	-	-	1.753,55
EMSETUR	1.017,00	2.815,80	-	-	-	-	2.815,80
FAPITEC	358,56	988,44	-	-	-	-	988,44
FHS	14.119,68	39.063,62	38.615,06	82.260,17	63,83	150,00	121.473,79
FSPH	1.134,55	3.140,20	494,89	1.067,48	-	-	4.207,68
FUNCEP	10.314,36	28.577,60	12.469,72	26.787,75	-	-	55.365,35

**ESTADO DE SERGIPE**Secretaria de Estado do Planejamento, Orçamento e Gestão
Superintendência-Geral de Compras Centralizadas

FUNDAP	2.496,13	6.826,25	500,32	1.080,44	-	-	7.906,69
FUNESA	2.828,38	7.777,09	499,63	1.074,03	-	-	8.851,12
IPESAUDE	430,34	1.188,75	359,25	770,39	-	-	1.959,14
ITPS	984,88	2.746,70	370,45	769,06	-	-	3.515,76
JUCESE	882,61	2.457,73	-	-	-	-	2.457,73
PGE	765,65	2.114,23	173,35	370,70	423,00	994,06	3.478,99
PMSE	99.091,17	275.352,37	34.205,65	73.035,61	347,39	816,37	349.204,35
PRONESE	4.456,22	12.395,18	707,97	1.526,80	-	-	13.921,98
RENASCER	4.630,80	12.768,04	435,29	940,41	-	-	13.708,45
SEAGRI	1.998,96	5.561,44	545,50	1.157,44	177,04	416,05	7.134,93
SECC	9.718,84	26.862,45	2.459,47	5.317,69	-	-	32.180,14
SEDHUC	723,53	2.010,94	-	-	-	-	2.010,94
SEDETEC	1.109,15	3.047,54	-	-	57,01	133,98	3.181,52
SECOM	4.681,64	13.014,21	427,95	924,26	-	-	13.938,47
SECULT	1.468,96	4.092,79	2.069,35	4.478,93	828,43	1.946,81	10.518,53
SEDURB	3.158,32	8.795,24	3.103,49	6.670,78	-	-	15.466,02
SEED	19.078,03	52.828,74	28.589,89	60.770,39	-	-	113.599,13
SEEL	2.058,35	5.723,68	-	-	-	-	5.723,68
SEFAZ	27.439,08	75.679,89	5.917,69	12.702,23	-	-	88.382,12
SEGOV	1.509,46	4.170,21	-	-	-	-	4.170,21
SEGRASE	1.048,22	2.914,21	-	-	-	-	2.914,21
SEINFRA	1.169,11	3.247,86	-	-	-	-	3.247,86
SEJUC	15.655,28	43.496,97	6.431,82	13.730,09	-	-	57.227,06
SEMARH	2.265,90	6.187,80	172,94	371,72	-	-	6.559,52
SEPLAG	2.831,31	7.867,55	-	-	131,17	308,25	8.175,80
SERGIPREV	554,41	1.541,18	-	-	-	-	1.541,18
SES	12.382,76	34.088,76	5.953,44	12.637,95	-	-	46.726,71
SETRAB	2.180,34	6.068,20	329,05	711,77	-	-	6.779,97
SETUR	775,21	2.147,73	-	-	364,93	857,58	3.005,31
SSP	101.317,76	281.283,06	19.019,25	40.760,46	379,00	851,41	322.894,93
TOTAIS	428.208,36	1.186.944,30	276.953,59	590.775,29	3.098,83	7.246,30	1.784.965,89

Fonte: sistema Ecofrotas/Valecard

Como demonstra a tabela acima, assim como ocorreu em janeiro, os maiores gastos são os atinentes ao consumo de gasolina, cujo montante chegou a R\$ 1.186.944,30 no mês atual, o que corresponde a 428.208,36 litros consumidos. Em seguida, os gastos com diesel são os maiores, R\$ 590.775,29 (276.953,59 litros) e, por último, figura o consumo de álcool, com apenas 3.098,83 litros consumidos em março, correspondendo a R\$ 7.246,30.

Entre as instituições que mais demandaram esse tipo de gasto estão a PM, a SSP e o DER, com um consumo total de R\$ 349.204,35, R\$ 322.894,93 e R\$ 227.869,57



ESTADO DE SERGIPE

Secretaria de Estado do Planejamento, Orçamento e Gestão
Superintendência-Geral de Compras Centralizadas

respectivamente. Em termos percentuais, os referidos gastos representaram, aproximadamente, 20%, 18% e 13% do total aferido para o período.

Período	Gasolina		Diesel		Álcool		Valor Total (R\$)
	Volume (L)	Valor	Volume (L)	Valor (R\$)	Volume (L)	Valor (R\$)	
Janeiro	359.595,78	992.484,36	252.322,79	542.493,99	5.811,49	13.657,01	1.548.635,36
Fevereiro	416.225,81	1.148.652,64	275.984,77	593.367,25	9.870,21	23.195,00	1.765.214,88
Março	428.208,36	1.186.944,30	276.953,59	590.775,29	3.098,83	7.246,30	1.784.965,89
Total	1.204.029,95	3.328.081,29	805.261,15	1.726.636,53	18.780,53	44.098,31	5.098.816,13

Ao compararmos fevereiro com março, com base na tabela acima, observa-se que o consumo total foi cerca de 1,12% maior no mês corrente, ficando mantida a preferência pelo consumo de gasolina, seguida pelo de diesel e pelo de álcool nos três meses analisados.

Em março de 2012, no que concerne aos valores gastos com locação de veículos, traduzidos por meio de respectivos pagamentos no sistema I-gesp, o montante foi de R\$ 9.291.019,91 (272% maior do que no mês anterior, R\$ 2.499.525), conforme demonstra a tabela a seguir.

Locação de Veículos - Comparativo fevereiro - março/2012

	FEVEREIRO	MARCO	%
Órgão	Valor (R\$)	Valor (R\$)	Variação
ADEMA	4.568,89	6.164,86	35%
CBMSE	46.132,42	74.173,94	61%
CEHOP	24.033,03	25.490,22	6%
CGE	10.953,20	12.540,05	14%
CODISE	0	18.781,46	100%
COHIDRO	23.420,14	0	-100%
DER	93.565,10	51.306,07	-45%
DETRAN	305.774,67	517.622,41	69%
DPE	0	133.286,62	100%
EMDAGRO	6.962,40	0	-100%
EMSETUR	0	16.482,04	100%
FAPITEC	0	5.966,10	100%
FUNDAP	35.743,32	22.240,06	-38%
IPESAÚDE	2.766,21	5.381,12	95%
JUCESE	1.980,99	1.980,99	0%
PGE	17.097,12	17.097,12	0%
PMSE	122.540,95	213.085,00	74%
PRONESE	28.794,41	9.973,26	-65%



ESTADO DE SERGIPE

Secretaria de Estado do Planejamento, Orçamento e Gestão
Superintendência-Geral de Compras Centralizadas

RENASCER	29.111,80	45.965,68	58%
SEAGRI	20.419,93	11.289,81	-45%
SECC	160.367,26	161.039,42	0%
SECOM	26.433,72	59.711,84	126%
SECULT	11.086,28	14.393,85	30%
SEDHUC	8.944,17	2.967,00	-67%
SEDETEC	16.861,58	36.552,21	117%
SEDURB	131.934,53	59.982,97	-55%
SEED	345.696,82	5.850.581,78	1592%
SEEL	146913,1	123.340,19	-16%
SEFAZ	252.786,24	128.526,33	-49%
SEGOV	0	34.661,51	100%
SEIDES	104.361,72	74.434,65	-29%
SEINFRA	15.228,06	35.626,62	134%
SEJUC	68.804,98	84.191,01	22%
SEMARH	34.672,86	46.150,87	33%
SEPLAG	32.467,05	68.334,34	110%
SERGIPREV	6.892,44	1.910,00	-72%
SES	37.919,00	93.424,39	146%
SETRAB	16.178,29	48.100,55	197%
SETUR	17.584,68	3.551,65	-80%
SSP	290.528,50	1.174.711,92	304%
Total	2.499.525,86	9.291.019,91	272%

Fonte: sistema I-gesp

Média-mensal de 2011:R\$ 5.971.498

A enorme diferença se justifica pelo fato de que, em meses anteriores, não foram computados pagamentos expressivos em nome da SEED referentes ao vultoso contrato de locação de ônibus em questão. Em outras palavras, como em janeiro não houve pagamento algum por parte da SEED à contratada e em fevereiro o pagamento foi inexpressivo, face ao montante contratado, uma parcela maior foi paga em março, impactando no aumento de 1.592% supracitado, constatado por meio do I-gesp.

Na composição do saldo acima, estão inclusos todos os tipos de veículos da frota, de forma consolidada. A partir de 2012, no entanto, a SGCC acompanhará os gastos mensais com locação de veículos de forma detalhada, de acordo com os grupos de veículos que compõem a frota do Estado atualmente.

No que tange aos valores gastos com manutenção de veículos, obtidos por meio do sistema SMV, as informações são as seguintes:

Manutenção de Veículos - Comparativo fevereiro-março/2012

	Fevereiro	Março	%
Órgão	Valor (R\$)	Valor (R\$)	Variação
ITPS	0	7.419,50	100



ESTADO DE SERGIPE

Secretaria de Estado do Planejamento, Orçamento e Gestão
Superintendência-Geral de Compras Centralizadas

SEFAZ	19.583,51	30.158,22	54%
CBM	4.412,47	92.680,11	2000%
FHS	55.703,90		-100%
PMSE	20.396,70	1.777,99	-91%
SETRAB	699,19		-100
DPE		6.463,00	100
FUNESA		2.518,77	100
FHS		5.049,04	100
IPESAÚDE		1.590,85	100
SEAGRI		1.277,70	100
SSP		1.591,52	100
TOTAL	100.795,77	150.526,70	49%

Fonte: sistema SMV

Apenas os dez órgãos elencados na tabela acima compuseram o gasto total com a despesa em tela. Percebe-se que, em março, o CBM foi a entidade que mais realizou gastos com manutenção de veículos, R\$ 92.680,11.

Uma outra informação importante é que, comparando o mês de março com o mês anterior, houve um incremento de 49% no gasto com manutenção de veículos. Nesse sentido, a SGCC estará acompanhando o comportamento desse gasto nos próximos meses, a fim de que sejam propostas medidas de redução de despesas, que incluem até o desfazimento, via leilão, de veículos onerosos ao erário.

6. Contratos Centralizados

Instituídas pelo Decreto Estadual Nº 23.151/05, as contratações centralizadas visam à aquisição e contratação de bens e serviços de uso comum e continuado, por meio da Secretaria de Estado do Planejamento, Orçamento e Gestão - SEPLAG (órgão gerenciador), com a participação dos órgãos e entidades da Administração Direta e Indireta do Poder Executivo Estadual.

A gestão do objeto contratual impõe ao contratante a coordenação, a supervisão e a responsabilidade pelo acompanhamento das condições em que os serviços são prestados de forma global e, aos órgãos que utilizam o contrato, cabem acompanhar a execução do mesmo, responsabilizando-se por sua fiscalização e notificação à SEPLAG de eventuais ocorrências.

Os principais benefícios desse tipo de contratação residem na padronização nas contratações, na obtenção de ganhos financeiros com economia de escala, na celeridade nas compras e contratações, na redução do número de licitações e na facilidade de obtenção de informações gerenciais para tomada de decisões, facilitando o controle interno e externo. Além disso, auxilia na redução da possibilidade de vícios contratuais e possíveis fraudes, como o fracionamento ilegal da despesa.

**ESTADO DE SERGIPE**

Secretaria de Estado do Planejamento, Orçamento e Gestão
Superintendência-Geral de Compras Centralizadas

Os 24 contratos atualmente existentes, abrangendo serviços de telefonia, passagens aéreas, água, energia, publicação oficial, correios, serviços de fotocopiadoras e de TI, estão detalhados tabela abaixo, com suas respectivas vigências.

Item	Nº do Contrato	Contratada	Objeto	Valor Anual (em R\$)	Vigência
1	9912255096/2010	Correios	Serviços Postais	1.680.000,00	De 1º/07/10 a 30/6/2015
2	Contrato 06/2010	Deso	Fornecimento de água	3.400.000,00	De 25/04/10 a 24/4/2015
3	Contrato 32/2010	Energisa	Fornecimento de energia elétrica	6.250.000,00	De 2/01/2011 a 1/1/2016
4	Contrato 04/2010	Sertele	Serviços de Infra-estrutura	11.992.131,00	De 17/03/11 a 16/3/12 (1º termo aditivo)
5	Contrato 32/2008	MG Telecomunicações	Manutenção de PABX	31.200,00	De 18/09/2011 a 17/9/2012 (3º termo aditivo)
6	Contrato 33/2008	Teledata Soluções	Manutenção de PABX	73.200,00	De 18/9/11 a 17/9/12 (3º termo aditivo)
7	Contrato 34/2008	MG Telecomunicações	Manutenção de PABX	98.400,00	De 18/09/11 a 17/9/2012
8	Contrato 35/2008	Teledata	Manutenção de PABX	97.200,00	De 18/09/11 a 17/9/12 (3º termo aditivo)
9	Contrato 36/2008	Telequipe Serviços	Manutenção de PABX	32.400,00	De 18/09/11 a 17/9/2012
10	Contrato 37/2008	Telequipe Serviços	Manutenção de PABX	26.600,00	De 18/09/11 a 17/9/2012
11	Contrato 49/2008	Propagtur Turismo	Passagens terrestres	399.600,00	De 15/12/11 a 14/12/12 (3º termo aditivo)
12	Contrato 06/2011	Pontal Turismo	Passagens aéreas	8.500.000,00	De 27/04/11 a 26/4/2012
13	Contrato 01/2009	Segrase	Publicidade	5.937.850,56	De 1º /08/09 a 31/7/2014
14	Contrato 12/2010	Stefanini	Serviços de TI	1.698.505,92	De 25/08/11 a 24/8/2012
15	Contrato 13/2010	Dominio	Serviços de TI	1.809.964,80	De 15/07/11 a 14/7/2012
16	Contrato 25/2010	Multseg	Serviços de vigilância	848.290,32	De 15/09/11 a 14/9/2012
17	Contrato 19/2010	Sulgipe	Fornecimento de energia elétrica	529.953,00	De 04/08/10 a 3/8/2015
18	Contrato 13/2011	Oi	Telecomunicações	25.443.384,43	De 03/12/11 a 2/12/2015
19	Contrato 14/2011	Vivo	Telecomunicações	242.196,48	De 07/12/11 a 6/12/2015
20	Contrato 05/2012	A. M. Soluções Digitais LTDA-ME	Fotocopiadoras	260.000,00	De 15 /02/12 a 14/10/2013
21	Contrato 06/2012	A. M. Soluções Digitais LTDA-ME	Fotocopiadoras	340.000,00	De 15 /02/12 a 14/10/2013
22	Contrato 07/2012	BSF Locação de Maquinas e Serviços LTDA -EPP	Fotocopiadoras	264.000,00	De 15 /02/12 a 14/10/2013
23	Contrato 02/2012	Propagtur	Passagens aéreas	2.500.000,00	De 27/02/12 a 26/2/2013
24	Contrato 04/2012	Pontal Turismo LTDA - EPP	Passagens aéreas	3.500.000,00	De 27/02/12 a 26/2/2013



ESTADO DE SERGIPE

Secretaria de Estado do Planejamento, Orçamento e Gestão
Superintendência-Geral de Compras Centralizadas

Total	75.954.876,51
-------	---------------

Fonte: Germaco/SGCC

O acompanhamento dos gastos relativos aos contratos centralizados começou a ser apresentado por meio de dashboards, publicados mensalmente no site Comprasnet desde meados de 2011. Contudo, para ampliarmos a capacidade de acompanhamento e gestão da área, também passaremos a acompanhar, nas próximas notas técnicas, o consumo desses serviços, com base em coleta de informações juntamente às empresas contratadas e em consulta às informações do sistema I-gesp.

7. Dados Relativos às Micro e Pequenas Empresas

Na SGCC, estão cadastradas 5.755 empresas, das quais, 1.005 são MPEs, cerca de 17%, conforme registros obtidos por meio do cadastro no portal eletrônico comprasnet do Estado de Sergipe, desde o ano de 2005 até os dias atuais.

Os ramos de atividade das MPEs são dos mais diversos, desde armarinho, passando por comércio dos mais variados, laboratório, gráfica, lavanderia, agência de viagem, restaurante, transporte de carga, manutenção em aparelhos, serviço de lavagem de veículos, atividade paisagística até construção de edifícios, dentre outros.

Como é sabido, Sergipe foi o primeiro Estado a implementar uma lei para favorecer as micro e pequenas empresas, publicando, em setembro de 2007, a Lei nº 6.206/2007, que concede tratamento diferenciado e simplificado para estas nas licitações públicas de bens e serviços promovidas pela Administração Pública Estadual.

Com a medida, houve a ampliação da participação das Micro e Pequenas Empresas (MPE's) nas compras governamentais, especialmente no que tange à modalidade de pregão eletrônico, contribuindo para o fortalecimento desse setor, que representa 99% dos estabelecimentos produtivos do Estado, e conseqüentemente, para a ampliação da oferta de emprego e de crescimento da economia de Sergipe.

Em obediência à supracitada lei, a SGCC/Seplag tem efetivado os instrumentos de tratamento diferenciados às MPES, como a participação exclusiva nas contratações cujo valor contratado seja de até R\$ 80.000,00, a exigência de subcontratação de MPEs por valores de até 30% do objeto, o estabelecimento de cotas de até 25% do valor do objeto, a criação de prazo diferenciado de 2 dias úteis para este tipo de estabelecimento providenciar regularização fiscal, além da utilização do empate ficto, situação em que há direito de preferência às MPEs para apresentação de nova proposta, quando o lance oferecido por estas for superior (em até 10%) à melhor proposta oferecida por uma empresa de médio ou grande porte.

7.1 Participação das Empresas Sergipanas

A tabela a seguir demonstra o comportamento da participação das empresas sergipanas, tanto das micro e pequenas empresas, como daquelas que não o são, nos totais arrematados com a modalidade de Pregão Eletrônico durante o período



ESTADO DE SERGIPE

Secretaria de Estado do Planejamento, Orçamento e Gestão
Superintendência-Geral de Compras Centralizadas

analisado, evidenciando que, em março, quase 84% do valor arrematado acumulado pelas empresas sergipanas foram oriundos de empresas de micro e pequeno porte.

Participação das Empresas Sergipanas - 2012

Empresas	2011 - valor médio (mensal)		JAN		FEV(Acumulado)		MAR(Acumulado)	
	Arrematado (R\$)	%	Arrematado (R\$)	%	Arrematado (R\$)	%	Arrematado (R\$)	%
MPEs Sergipanas	1.383.498,51	45,66%	1.073.683,88	100,00%	1.077.984,00	82,62%	1.292.183,78	83,90%
Outras Sergipanas	1.646.688,43	54,34%	0,00	0,00%	226.758,00	17,38%	247.958,05	16,10%
TOTAL	3.030.186,94	100,00%	1.073.683,88	100,00%	1.304.742,00	100,00%	1.540.141,83	100,00%

A tabela abaixo, por outro lado, destaca as aquisições acumuladas por parte das MPEs sergipanas no período analisado, os respectivos órgãos e empresas arrematantes.

MPEs Sergipanas - Aquisições de março de 2012

RAMO	VALOR ARREMATADO (R\$)	%	ÓRGÃO	RAZÃO SOCIAL
SERVIÇOS GRÁFICOS	30.000,00	2,32%	SEPLAG	AM - SOLUÇÕES DIGITAIS LTDA ME
UNIFORMES CIVIS	52.000,00	4,02%	SECC	ARACAJU TECNOLOGIA EM SERVIÇOS LTDA - ME
MATERIAL DE CONSTRUÇÃO EM GERAL	382.000,00	29,56%	DER	FUTURA DISTRIBUIDORA LTDA - ME
MATERIAL DE CONSTRUÇÃO EM GERAL	448.000,00	34,67%	DER	GLOBO MATERIAL DE CONSTRUÇÃO LTDA - EPP
MOBILIÁRIOS DIVERSOS E ACESSÓRIOS	4.299,90	0,33%	SEIDES	H M DISTRIBUIDORA COMÉRCIO LTDA - ME
SERVIÇOS DE LIMPEZA, CONSERVAÇÃO E MANUTENÇÃO	210.695,88	16,31%	DER	HIGENILAR SERVIÇOS E REPRESENTAÇÕES LTDA
VEÍCULOS	162.200,00	12,55%	CBM/SE	JB EMPRESARIAL LTDA - ME
SERVIÇOS TERCEIRIZADOS EM GERAL	2.988,00	0,23%	SSP	REMOLIX REMOVEDORA DE LIXO LTDA
TOTAL	1.292.183,78	100,00%		

Fonte: sistema Licitações-e

7.2 Participação das MPEs em Geral

Quando analisamos os totais arrematados pelas MPEs sergipanas em conjunto com a de outros estados, observamos que a participação das primeiras tem sido preponderante.



ESTADO DE SERGIPE

Secretaria de Estado do Planejamento, Orçamento e Gestão
Superintendência-Geral de Compras Centralizadas

Em fevereiro, 85% do total arrematado acumulado pelas MPEs foi proveniente de empresas sergipanas, já em março, esse percentual reduziu, ficando em 76%, como demonstra a tabela abaixo.

Participação das MPEs (Sergipanas e Não-sergipanas)

Empresa	2011 - valor médio (mensal)		JANEIRO		FEVEREIRO (Acumulado)		MARÇO (Acumulado)	
	Arrematado (R\$)	%	Arrematado (R\$)	%	Arrematado (R\$)	%	Arrematado (R\$)	%
MPEs Sergipanas	1.383.498,51	79%	1.073.683,88	99%	1.077.984,00	85%	1.292.183,78	76%
MPEs Outros Estados	358.422,81	21%	13.200,00	1%	194.847,90	15%	404.654,93	24%
TOTAL	1.741.921,32	100%	1.086.883,88	100%	1.272.831,90	100%	1.696.838,71	100%

Fonte: sistema Licitações-e

No mês atual, os ramos de atividade em que se enquadraram as aquisições ocorridas foram elencados na tabela abaixo, por meio da qual depreende-se que material de construção em geral (R\$ 830.000,00) e serviços de limpeza (R\$ 210.695,88) representam os maiores volumes de recursos arrematados no período - saldos cujos ingressos ocorreram em janeiro.

Totais (R\$) Arrematados pelas MPEs - março/2012

RAMO	SERGIPANAS	OUTROS ESTADOS	TOTAL
SERVIÇOS GRÁFICOS	30.000,00	13.200,00	43.200,00
UNIFORMES CIVIS	52.000,00	156.995,70	208.995,70
MATERIAL DE CONSTRUÇÃO EM GERAL	830.000,00	-	830.000,00
MOBILIARIOS DIVERSOS E ACESSORIOS	4.299,90	0,00	4.299,90
SERVIÇOS DE LIMPEZA E MANUTENÇÃO	210.695,88	-	210.695,88
VEÍCULOS	162.200,00	-	162.200,00
EQUIPAMENTOS PARA SEGURANCA	-	52.811,33	52.811,33
ARTIGOS PARA ESCRITORIOS	-	170.200,00	170.200,00
SERVIÇOS TERCEIRIZADOS EM GERAL	2.988,00	11.447,90	14.435,90
TOTAL	1.292.183,78	404.654,93	1.696.838,71

Fonte: sistema Licitações-e



ESTADO DE SERGIPE

Secretaria de Estado do Planejamento, Orçamento e Gestão
Superintendência-Geral de Compras Centralizadas

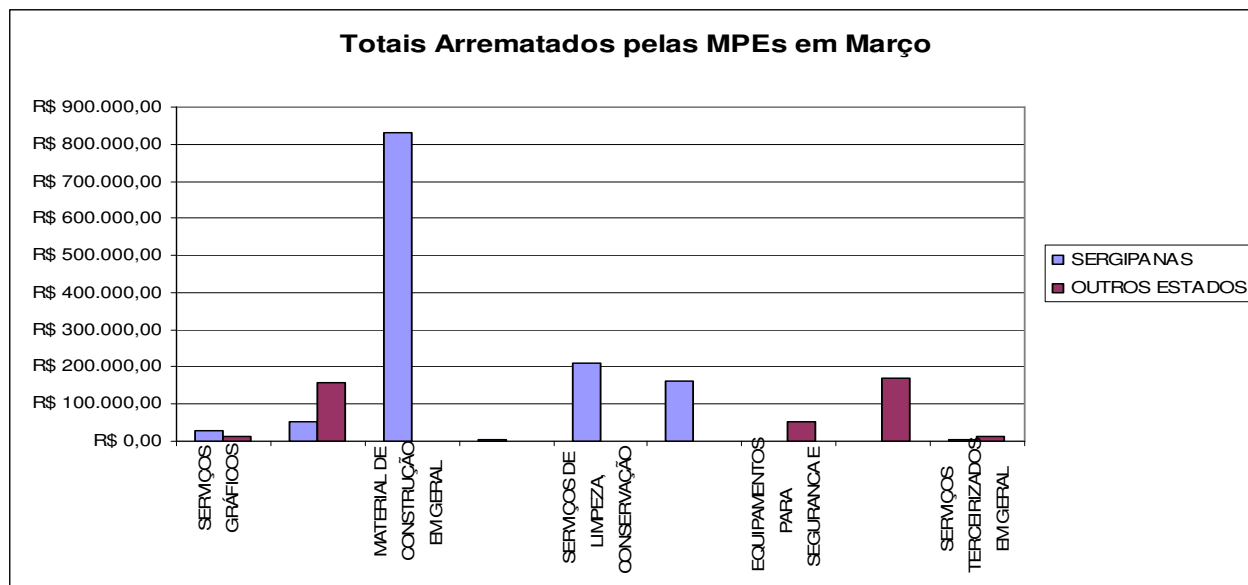

Como já mencionados na nota anterior, compõem o saldo de material de construção em geral (R\$ 830.000,00), em primeiro lugar no ranking do total arrematado no mês atual, os pregões eletrônicos destinados ao DER, PE nº 007/2012 e PE nº 005/2012, destinados à aquisição parcelada de pedra granítica, no valor arrematado de R\$ 448.000,00 e ao fornecimento parcelado de areia fina, cujo valor arrematado foi de R\$ 382.000,00 respectivamente.

Já os serviços de limpeza, que aparecem em segundo lugar no gráfico acima, correspondem ao pregão eletrônico 017/2012, cujo objeto é a contratação de empresa especializada para prestação dos serviços de limpeza, higienização, conservação predial e jardinagem, em todos os prédios, salas e áreas externas do DER, visando à obtenção de adequadas condições de salubridade, com fornecimento de mão-de-obra, saneantes domissanitários, materiais e equipamentos naquela instituição.

Cabe destacar na composição do saldo apurado na tabela anterior, o pregão eletrônico nº. 027/2011, que visou à aquisição de envelopes plásticos para solicitação de documentos de veículos, destinados ao DETRAN/SE, no valor de R\$ 170.200,00, que ingressou no ramo de atividade Artigos para Escritório.

Com ingresso no mês de análise, estão os saldos atinentes aos pregões eletrônicos de números 003/2012, 042/2012, 026/2012 e 004/2012, sendo os dois primeiros voltados à aquisição de uniformes civis para a Casa Civil (PE nº003/2012, cujo valor adjudicado foi de R\$ 52.000,00) e para a SEJUC (PE nº 042/2012, cujo valor adjudicado foi de R\$ 156.996,00), o terceiro (PE nº 026/2012, com valor adjudicado de R\$ 162.200,00) está relacionado à aquisição de quatro veículos para o CBMSE e, por fim, o certame de número 004/2012 foi realizado visando adquirir 600 capacetes de salvamento para a SSP.



ESTADO DE SERGIPE

Secretaria de Estado do Planejamento, Orçamento e Gestão
Superintendência-Geral de Compras Centralizadas

7.3 Órgãos que mais adquirem de MPEs

Os órgãos que adquiriram produtos ou contrataram serviços provenientes de MPEs, tanto sergipanas, como oriundas de outros estados, encontram-se elencados na tabela abaixo.

Aquisições Provenientes de MPEs - março/ 2012

RAMO	TOTAL ARREMATADO (R\$)	ÓRGÃO
MATERIAL DE CONSTRUÇÃO EM GERAL	830.000,00	DER
SERVIÇOS DE LIMPEZA, CONSERVAÇÃO E MANUTENÇÃO	210.695,88	DER
UNIFORMES CIVIS	208.995,70	SECC
ARTIGOS PARA ESCRITORIOS	170.200,00	DETRAN
VEÍCULOS	162.200,00	CBM/SE
EQUIPAMENTOS PARA SEGURANCA E SALVAMENTO	52.811,33	SSP
SERVIÇOS GRÁFICOS	43.200,00	SEPLAG
SERVIÇOS TERCEIRIZADOS EM GERAL	14.435,90	SSP
MOBILIARIOS DIVERSOS E ACESSORIOS	4.299,90	SEIDES
TOTAL	1.696.838,71	

Fonte: sistema Licitações-e

Aquisições Provenientes de MPEs – Março de 2012

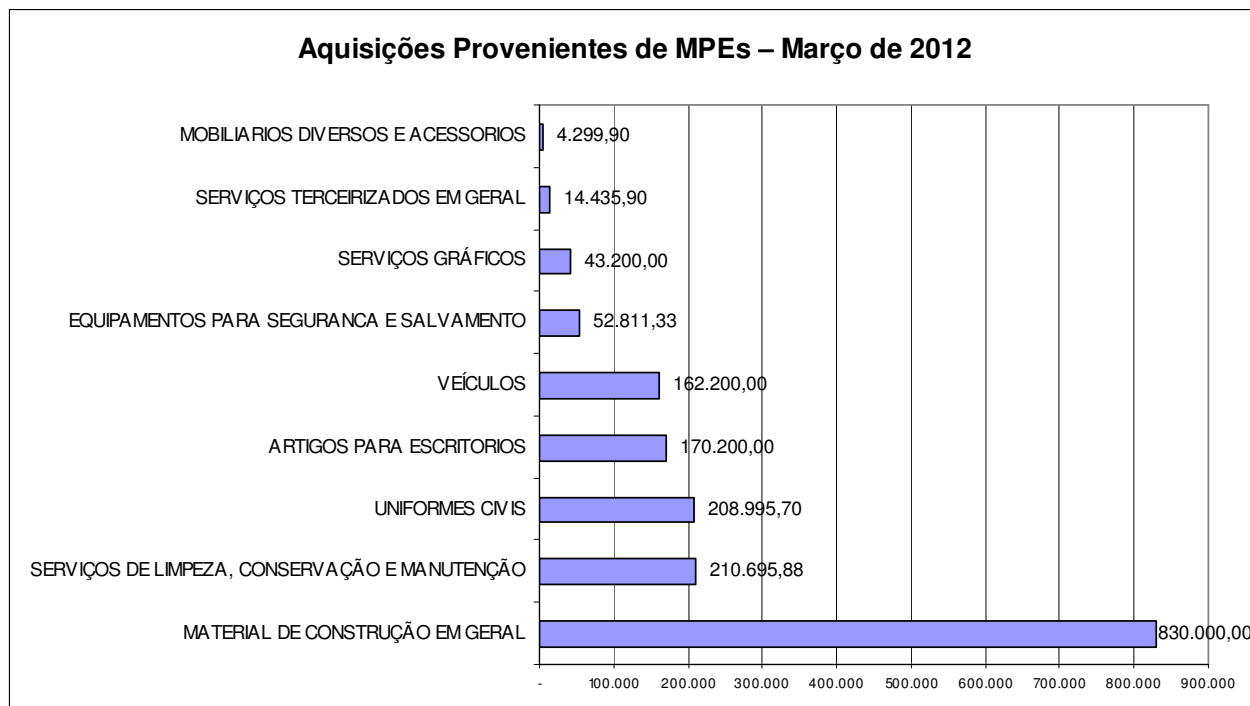



ESTADO DE SERGIPE

Secretaria de Estado do Planejamento, Orçamento e Gestão
Superintendência-Geral de Compras Centralizadas

7.4 Participação das Empresas em Geral

Participação no Geral	Média Mensal/2011	Dados Acum. de Mar/2012	% de participação em 2012
Empresas	Arrematado (R\$)	Arrematado (R\$)	
MPEs	R\$ 1.741.921,32	R\$ 1.696.838,71	64,83%
Outros Portes	R\$ 18.488.513,71	R\$ 920.528,05	35,17%
TOTAL	R\$ 20.230.435,03	R\$ 2.617.366,76	100,00%

Fonte: sistema Licitações-e

Quando se observa a evolução da participação das empresas em geral, tanto sergipanas, quanto oriundas de outras unidades da federação, constata-se que, no mês atual, houve grande redução da participação das empresas de portes médio e grande nos pregões eletrônicos, caindo de R\$ 18.488.513,71 (média-mensal de 2011) para apenas R\$ 920.958,05 acumulados em março, traduzindo uma média-mensal (em 2012) de apenas R\$ 306.986,02.

8. Empresas Sancionadas

A situação das empresas sancionadas em 2012 encontra-se na tabela abaixo, por intermédio da qual se observa que apenas dois processos foram instaurados no mês atual, contra as empresas Aereotur Viagens e Operações Turísticas, processo em fase de elaboração de ata inicial, e Scientific Comércio e Importação Ltda, já notificada, estando em aguardo de prazo para defesa. Nenhum processo administrativo foi finalizado em março.

Empresa	Instauração	Relato da Conduta Irregular	Pregão Eletrônico	Objeto da Licitação	Órgão	SITUAÇÃO até 31/03/2012
PAZME FOOD SERVICE INDÚSTRIA DE ALIMENTOS LTDA-ME	29/02/2012	Desistência imotivada de proposta	PE274/2011	Registro de preço de gêneros alimentícios destinados à merenda escolar	SEPLAG	RELATÓRIO DE CONCLUSÃO DA INSTRUÇÃO EM ELABORAÇÃO
A&S COMÉRCIO DE ALIMENTOS LTDA	30/01/2012	Desistência imotivada de proposta	PE274/2011	Registro de preço de gêneros alimentícios destinados à merenda escolar	SEPLAG	RELATÓRIO DE CONCLUSÃO DA INSTRUÇÃO EM ELABORAÇÃO

**ESTADO DE SERGIPE**Secretaria de Estado do Planejamento, Orçamento e Gestão
Superintendência-Geral de Compras Centralizadas

WENDSON ANTONIO TAVARES MENDES-ME	30/01/2012	Desistência imotivada de proposta	PE274/2011	Registro de preço de gêneros alimentícios destinados à merenda escolar	SEPLAG	RELATÓRIO DE CONCLUSÃO DA INSTRUÇÃO EM ELABORAÇÃO
WENDSON ANTONIO TAVARES MENDES-ME	30/01/2012	Desistência imotivada de proposta	PE279/2011	Aquisição de Cestas de Alimentos, destinadas às famílias que se encontram em situação de insegurança alimentar e nutricional do Estado de Sergipe - SEIDES	SEIDES	RELATÓRIO DE CONCLUSÃO DA INSTRUÇÃO EM ELABORAÇÃO
SÃO LUIZ DISTRIBUIDORA DE ALIMENTOS LTDA	13/02/2012	Desistência imotivada de proposta	PE250/2011	Aquisição de Cestas de Alimentos, destinadas às famílias que se encontram em situação de insegurança alimentar e nutricional do Estado de Sergipe - SEIDES	SEED	EMPRESA CITADA POR EDITAL
FÊNIX ALIMENTOS COMÉRCIO LTDA-ME	30/01/2012	Desistência imotivada de proposta	PE279/2011	Aquisição de Cestas de Alimentos, destinadas às famílias que se encontram em situação de insegurança alimentar e nutricional do Estado de Sergipe - SEIDES	SEIDES	RELATÓRIO DE CONCLUSÃO DA INSTRUÇÃO EM ELABORAÇÃO
FÊNIX ALIMENTOS COMÉRCIO LTDA-ME	29/02/2012	Desistência imotivada de proposta	PE274/2011	Registro de preço de gêneros alimentícios destinados à merenda escolar	SEPLAG	RELATÓRIO DE CONCLUSÃO DA INSTRUÇÃO EM ELABORAÇÃO
FÊNIX ALIMENTOS COMÉRCIO LTDA-ME	13/02/2012	Desistência imotivada de proposta	PE250/2011	Aquisição de Cestas de Alimentos, destinadas às famílias que se encontram em situação de insegurança alimentar e nutricional do Estado de Sergipe - SEIDES	SEED	RELATÓRIO DE CONCLUSÃO DA INSTRUÇÃO EM ELABORAÇÃO
BONÍSSIMA COMÉRCIO E SERVIÇOS LTDA-EPP	29/02/2012	Desistência imotivada de proposta	PE274/2011	Registro de preço de gêneros alimentícios destinados à merenda escolar	SEPLAG	RELATÓRIO DE CONCLUSÃO DA INSTRUÇÃO EM ELABORAÇÃO

**ESTADO DE SERGIPE**Secretaria de Estado do Planejamento, Orçamento e Gestão
Superintendência-Geral de Compras Centralizadas

DIANJU DISTRIBUIDORA ATACADISTA LTDA	29/02/2012	Desistência imotivada de proposta	PE274/2011	Registro de preço de gêneros alimentícios destinados à merenda escolar	SEPLAG	RELATÓRIO DE CONCLUSÃO DA INSTRUÇÃO EM ELABORAÇÃO
GAMA DISTRIBUIDORA LOGÍSTICA DE ALIMENTOS LTDA	29/02/2012	Desistência imotivada de proposta	PE274/2011	Registro de preço de gêneros alimentícios destinados à merenda escolar	SEPLAG	RELATÓRIO DE CONCLUSÃO DA INSTRUÇÃO EM ELABORAÇÃO
GMA COMÉRCIO ATACADISTA SERVIÇOS LTDA-ME	29/02/2012	Desistência imotivada de proposta	PE274/2011	Registro de preço de gêneros alimentícios destinados à merenda escolar	SEPLAG	RELATÓRIO DE CONCLUSÃO DA INSTRUÇÃO EM ELABORAÇÃO
EC- COMÉRCIO DE HORTIFRUTIS GRANJEIROS LTDA EPP	29/02/2012	Desistência imotivada de proposta	PE274/2011	Registro de preço de gêneros alimentícios destinados à merenda escolar	SEPLAG	RELATÓRIO DE CONCLUSÃO DA INSTRUÇÃO EM ELABORAÇÃO
OMERCADÃO COMÉRCIO E PRESTAÇÃO DE SERVIÇOS LTDA	29/02/2012	Desistência imotivada de proposta	PE274/2011	Registro de preço de gêneros alimentícios destinados à merenda escolar	SEPLAG	RELATÓRIO DE CONCLUSÃO DA INSTRUÇÃO EM ELABORAÇÃO
SOLUÇÃO PLANEJAMENTO COMÉRCIO LTDA-ME	29/02/2012	Desistência imotivada de proposta	PE274/2011	Registro de preço de gêneros alimentícios destinados à merenda escolar	SEPLAG	RELATÓRIO DE CONCLUSÃO DA INSTRUÇÃO EM ELABORAÇÃO
MILAMASSAS INDÚSTRIA DE ALIMENTOS LTDA-ME	29/02/2012	Desistência imotivada de proposta	PE274/2011	Registro de preço de gêneros alimentícios destinados à merenda escolar	SEPLAG	RELATÓRIO DE CONCLUSÃO DA INSTRUÇÃO EM ELABORAÇÃO



ESTADO DE SERGIPE

Secretaria de Estado do Planejamento, Orçamento e Gestão
Superintendência-Geral de Compras Centralizadas

HOME BRAND INDÚSTRIA DE ALIMENTOS LTDA-EPP	29/02/2012	Desistência imotivada de proposta	PE274/2011	Registro de preço de gêneros alimentícios destinados à merenda escolar	SEPLAG	RELATÓRIO DE CONCLUSÃO DA INSTRUÇÃO EM ELABORAÇÃO
AEREOTUR VIAGENS E OPERAÇÕES TURÍSTICAS	06/03/2012	Indícios de ilícitos administrativos	PE239/2011	Contratação de empresa especializada para prestar serviços de fornecimento de passagens aéreas, para atender a diversos órgãos e entidades administrativas do Estado de Sergipe	SEPLAG	ATA INICIAL EM ELABORAÇÃO
FLEX HOSPITALAR LTDA	29/02/2012	Inexecução contratual	PE067/2011 Ata de RP 180/2011	Aquisição de material médico-hospitalar	SES	ENVIADA NOTIFICAÇÃO INICIAL. AGUARDANDO PRAZO DE DEFESA
GONZAGA DISTRIBUIDORA DE ALIMENTOS LTDA	29/02/2012	Desistência imotivada de proposta	PE274/2011	Registro de preço de gêneros alimentícios destinados à merenda escolar	SEPLAG	ENVIADA NOTIFICAÇÃO INICIAL. AGUARDANDO PRAZO DE DEFESA
REAL ALIMENTOS INDÚSTRIA E COMÉRCIO LTDA.	29/02/2012	Desistência imotivada de proposta	PE274/2011	Registro de preço de gêneros alimentícios destinados à merenda escolar	SEPLAG	ENVIADA NOTIFICAÇÃO INICIAL. AGUARDANDO PRAZO DE DEFESA
SCIENTIFIC COMÉRCIO E IMPORTAÇÃO LTDA	14/03/2012	Inexecução contratual	PE181/2010 Ata de RP 146/2010	Aquisição de filmes radiológico	SES	ENVIADA NOTIFICAÇÃO INICIAL. AGUARDANDO PRAZO DE DEFESA

9. Considerações finais

A presente nota técnica teve o propósito de disponibilizar informações gerenciais capazes de subsidiar a tomada de decisão nas ações de governo, apresentando as ações e resultados da SGCC/SEPLAG obtidos com registro de preços, dispensas de licitação, contratos centralizados, inclusive na área de gestão de frotas, além das participações de micro e pequenas empresas até o final do mês de março de 2012.



ESTADO DE SERGIPE

Secretaria de Estado do Planejamento, Orçamento e Gestão
Superintendência-Geral de Compras Centralizadas

Com relação ao Sistema de Registro de Preços, as 42 atas vigentes, totalizaram um valor estimativo total de R\$ 123.378.286,27 em face de um valor consumido de R\$ 42.202.696,29, o que representa um percentual de utilização de menos de 35%.

Durante o ano de 2011, acompanhamos o consumo dos itens registrados em algumas atas e constatamos que predomina uma ausência de planejamento por parte dos órgãos, evidenciado por solicitações de demanda de consumo muito superiores ao consumo efetivo dos itens demandados.

Em razão disso, a SGCC está implantando uma ação de avaliação qualitativa e quantitativa das atas de registro de preços, visando ajustar novas solicitações de demandas ao respectivo histórico de consumo por parte dos órgãos, medida que trará redução das discrepâncias entre as solicitações de demanda e o consumo real.

No que concerne às dispensas de licitação, a quantidade de dispensas publicadas no Portal de Compras, em março, foi de 411 processos, sendo o tipo mais recorrente aquele relacionado à dispensa por valor, responsável por 65% das ocorrências desse tipo - 267 processos.

Ao compararmos o total comprado por dispensas em março de 2012 (R\$ 1.360.446,71) com o mês anterior (R\$ 918.720,16), obteremos uma variação positiva de 48,08%, ou seja, houve um expressivo aumento no valor total comprado por meio dessa modalidade. Novamente, a SEEL foi a entidade que mais adquiriu por meio de dispensas no mês analisado, despontando em primeiro lugar, com R\$ 131.070,01. Por outro lado, a instituição que aparece em primeiro lugar no ranking de obtenção de economia relativa obtida com esse tipo de procedimento no mês atual, chegando a cerca de 49%, é a SEDURB.

O sistema no qual as dispensas são efetuadas permite a livre digitação pelo usuário do objeto a ser adquirido, impossibilitando a aferição dos objetos mais recorrentes nesse tipo de compra devido à total ausência de padronização da nomenclatura utilizada. Por isso, a SGCC desenvolveu uma alternativa a essa limitação, que consiste na padronização manual dos objetos das dispensas realizadas no sistema, em que os dados foram computados desde o início do ano corrente.

Os reflexos desse trabalho apontam para o ramo de materiais de uso técnico hospitalar, seguido pelo ramo de medicamentos, como aqueles em que houveram consumos mais expressivos por meio de dispensas de licitação. Adicionalmente, constatou-se a participação de 39 empresas de micro ou pequeno portes, em um total de 83 empresas. A participação das MPEs nas dispensas chega a cerca de 43% do total, perfazendo um montante de R\$ 883.398,61 no período analisado, cabendo destacar que, desse total, apenas 01 procedimento foi concluído por uma empresa não-sergipana.

No mês analisado, a participação das dispensas no total adjudicado na SGCC foi bastante relevante, R\$ 1.360.446,71, representando aproximadamente 66% do total adjudicado com a totalidade dos certames efetuados pela SGCC no mesmo período (R\$ 2.055.223,74). Nesse ínterim, cabe informar que, desde janeiro, a SGCC passou a



ESTADO DE SERGIPE

Secretaria de Estado do Planejamento, Orçamento e Gestão
Superintendência-Geral de Compras Centralizadas

efetuar o controle das solicitações de dispensas feitas pelos órgãos e entidades do Poder Executivo Estadual, de forma a impedir o fracionamento de despesas e a fim de evitar a não realização de licitações.

Aferiu-se, ainda, que foram homologados 05 certames sob a modalidade de Pregão Eletrônico e 01 concorrência, estando em andamento mais 21 pregões eletrônicos, 01 pregão presencial e 01 tomada de preços no mês atual. Com relação à economia gerada, esta foi pequena com relação aos pregões eletrônicos.

Diferentemente dos meses anteriores, nos quais os pregões eletrônicos foram os que proporcionaram maior economia (dada pela diferença entre os valores referenciais e os adjudicados) no mês atual a economia gerada por esse tipo de certame foi de apenas 1,57%. Destaca-se que as dispensas trouxeram cerca de 20% de economia. Para efeito da aferição da economia obtida, a SGCC/Seplag, ao adjudicar os objetos licitados, atualmente tem realizado cotações de preços atualizadas à data da homologação.

Em março, os certames realizados a serem destacados foram o pregão eletrônico para aquisição de água mineral sob o sistema de registro de preços, PE nº 069/2012, cujo valor arrematado foi de R\$ 704.898,00, e a Concorrência Pública nº 002/2012, cujo objeto foi a concessão de uso, incluindo operação e manutenção, do Teleférico de Aracaju, situado no Parque da Cidade, para o qual o critério de julgamento do menor preço adotado foi a menor tarifa.

Em março, foram apurados 24 contratos centralizados, abrangendo serviços de telefonia, passagens aéreas, água, energia, publicação de editais, correios, serviços de fotocopiadoras e de TI. O acompanhamento dos gastos relativos aos mesmos começou a ser apresentado por meio de dashboards, publicados mensalmente no site Comprasnet desde meados de 2011.

No que tange às contratações centralizadas ligadas à gestão da frota oficial de veículos do Estado, composta por 2.969 veículos (próprios e locados), os resultados passaram a ser apontados e divulgados em janeiro e os dados atinentes a março foram apresentados na presente nota.

Com relação ao consumo de combustíveis, os maiores gastos são os atinentes ao consumo de gasolina, cujo montante chegou a R\$ 1.186.944,30 no mês atual, seguido pelos gastos com diesel, R\$ 590.775,29 e, por último, pelos gastos com o consumo de álcool, R\$ 7.246,30. As instituições que mais demandaram esse tipo de gasto foram a PM, a SSP e o DER, consumindo 20%, 18% e 13%, respectivamente, do total aferido para o período.

Em março de 2012, no que concerne aos valores gastos com locação de veículos, traduzidos por meio de respectivos pagamentos no sistema I-gesp, o montante foi de R\$ 9.291.019,91, 272% maior do que no mês anterior, R\$ 2.499.525, sendo, novamente, a SEED a instituição que mais gastou com com locação de veículos, cerca de 63% do total computado para o período.



ESTADO DE SERGIPE

Secretaria de Estado do Planejamento, Orçamento e Gestão
Superintendência-Geral de Compras Centralizadas

Apenas dez órgãos compuseram o gasto total com manutenção de veículos. Percebe-se que, em março, o CBM foi a entidade que mais realizou gastos com manutenção de veículos, R\$ 92.680,11.

Na SGCC, estão cadastradas 5.755 empresas, das quais, 1.005 são MPEs, cerca de 17%, conforme registros obtidos por meio do cadastro no portal eletrônico comprasnet do Estado de Sergipe, desde o ano de 2005 até os dias atuais.

Em março, 84% do valor arrematado acumulado pelas empresas sergipanas foram oriundos de empresas de micro e pequeno portes, R\$ 1.292.183,78. Nesse universo, destacam-se as aquisições efetuadas no mês anterior (janeiro) para o DER, que totalizaram R\$ 830.000,00 (64% do total) e foram provenientes de MPEs sergipanas.

Com ingresso no mês de análise, estão os saldos atinentes aos pregões eletrônicos de números 003/2012, 042/2012, 026/2012 e 004/2012, sendo os dois primeiros voltados à aquisição de uniformes civis para a Casa Civil (PE nº003/2012, cujo valor adjudicado foi de R\$ 52.000) e para a SEJUC (PE nº 042/2012, cujo valor adjudicado foi de R\$ 156.996), o terceiro (PE nº 026/2012, com valor adjudicado de R\$ 162.200) está relacionado à aquisição de quatro veículos para o CBMSE e, por fim, o certame de número 004/2012 foi realizado visando adquirir 600 capacetes de salvamento para a SSP.

No que tange aos procedimentos para apuração de infrações administrativas, nenhum processo administrativo foi finalizado em março e dois processos dessa natureza foram instaurados, contra as empresas Aereotur Viagens e Operações Turísticas, processo em fase de elaboração de ata inicial, e Scientific Comércio e Importação Ltda, já notificada, estando em aguardo de prazo para defesa.

Aracaju, 27 de abril de 2012.

ELIEMA CARDOSO PIRES DA ROSA
Assessora-Chefe - SGCC/Seplag

De acordo, em ____/____/_____.

ARISTIDES FERREIRA DA SILVA NETO
Superintendente-Geral de Compras Centralizadas - SGCC/Seplag