



ESTADO DE SERGIPE

Secretaria de Estado do Planejamento, Orçamento e Gestão
Superintendência-Geral de Compras Centralizadas

| | |
|-------------------------------|---|
| NOTA TÉCNICA/SGCC N.º: | 120/2012 |
| UNIDADE: | ASSESSORIA/SGCC/SEPLAG |
| ASSUNTO: | Ações e Resultados da SGCC/Seplag em outubro de 2012. |

1. Considerações Iniciais

O presente trabalho visa apresentar as ações e resultados da SGCC/Seplag em outubro de 2012. Foram analisados dados sobre registros de preços, dispensas de licitação, procedimentos licitatórios, gestão de frota e economia gerada no período, números sobre contratos centralizados, bem como informações sobre as microempresas e empresas de pequeno porte que participam dos certames realizados pela Superintendência de Compras.

O objetivo maior dessa nota é, portanto, disponibilizar informações gerenciais que possam subsidiar a tomada de decisão nas ações de governo, principalmente com vista à redução de despesas e melhoria dos processos.

Para complementar a análise, foram agregados alguns dados aferidos pela Diretoria-Geral de Suprimentos e Logística, recentemente implantada na SGCC, sobre alguns dos principais gastos de custeio do governo ocorridos no período.

2. Registro de Preços

O Sistema de Registro de Preços consiste no assentamento formal de preços relativos à prestação de serviços e aquisição de bens, realizado ao final de um procedimento licitatório, com o objetivo de servir de base para aquisições e contratações futuras. Apresenta vários benefícios, como otimização dos níveis de estoque, celeridade nas compras e contratações, redução do volume de licitações, desnecessidade de reserva de recursos orçamentários para licitação, redução das faltas de materiais nos órgãos, não obrigatoriedade de aquisição de produtos ou contratação de serviços, uniformidade nas aquisições, além de possibilitar ganhos financeiros com a economia de escala.

Para apurar os resultados gerados pelo Registro de Preços, esta Superintendência utiliza o Sistema de Gestão de Registro de Preços (plataforma web - terceiros), cuja função é a de gerir as Atas de Registro de Preços, no qual os órgãos e entidades, através de um estoque virtual, realizam suas contratações, respeitando demandas informadas para um período máximo de um ano.

Atualmente, existem 43 atas de Registro de Preços vigentes até datas diversas de 2012 e 2013, com 1.799 itens ativos, conforme pode ser visualizado por meio da tabela abaixo.

Tabela Geral de Atas Vigentes

| Ata | Descrição | Vigência | Valor Estimado | Valor Consumido | % |
|-----------|---|------------|----------------|-----------------|--------|
| 0167/2011 | 1. AQUISIÇÃO DE MATERIAL DE OSTOMIA | 23/2/2013 | 11.156.364,00 | 3.411.071,11 | 30,58% |
| 0182/2011 | 2. AQUISIÇÃO DE FILMES RADIOLÓGICOS | 29/8/2013 | 853.882,56 | 179.987,78 | 21,08% |
| 0186/2011 | 3. AQUISIÇÃO DE CAMINHÕES, VEÍCULOS UTILITÁRIOS | 15/12/2012 | 2.339.360,00 | 605.850,00 | 25,90% |
| 0187/2011 | 4. AQUISIÇÃO DE QUADROS BRANCOS | 21/11/2012 | 278.382,60 | 266.863,32 | 95,86% |
| 0188/2011 | 5. AQUISIÇÃO DE MATERIAL ELETRICO E HIDRAULICO IV | 12/12/2012 | 320.689,06 | 100.553,12 | 31,36% |
| 0189/2011 | 6. AQUISIÇÃO DE MEDICAMENTOS DIABETES | 14/12/2012 | 214.059,00 | 91.469,00 | 42,73% |



ESTADO DE SERGIPE

Secretaria de Estado do Planejamento, Orçamento e Gestão
Superintendência-Geral de Compras Centralizadas

| | | | | | |
|-----------|--|------------|---------------|---------------|---------|
| 0190/2011 | 7. AQUISIÇÃO DE RECARGA DE CARTUCHO DE TONER | 22/12/2012 | 313.555,30 | 250.634,76 | 79,93% |
| 0191/2011 | 8. AQUISIÇÃO DE MATERIAL ELETRICO E HIDRAULICO III | 28/12/2012 | 271.156,18 | 79.245,55 | 29,23% |
| 0192/2011 | 9. AQUISIÇÃO DE MATERIAL ELETRICO E HIDRAULICO I | 28/12/2012 | 3.651.808,43 | 659.605,42 | 18,06% |
| 0193/2011 | 10. AQUISIÇÃO DE MEDICAMENTOS DE USO GERAL | 16/1/2013 | 1.548.974,65 | 372.140,15 | 24,02% |
| 0194/2012 | 11. AQUISIÇÃO DE TICKETS DE GAS DE 13 E 45 KG | 8/1/2013 | 787.830,20 | 576.507,60 | 73,18% |
| 0195/2012 | 12. AQUISIÇÃO DE EXTINTORES E SINALIZADORES | 24/1/2013 | 192.728,65 | 46.423,80 | 24,09% |
| 0196/2012 | 13. AQUISIÇÃO DE CEDULAS DE IDENTIDADE | 19/1/2013 | 60.000,00 | 60.000,00 | 100,00% |
| 0197/2012 | 14. AQUISIÇÃO DE MATERIAL ELETRICO E HIDRAULICO II | 24/1/2013 | 402.627,60 | 116.780,41 | 29,00% |
| 0198/2012 | 15. AQUISIÇÃO DE FOGÕES INDUSTRIAIS | 23/1/2013 | 237.534,00 | 289.454,00 | 121,86% |
| 0199/2012 | 16. AQUISIÇÃO DE GÊNEROS ALIMENTICIOS - MERENDA | 22/1/2013 | 37.209.380,00 | 13.832.674,75 | 37,18% |
| 0200/2012 | 17. FÓRMULAS ALIMENTARES PARA O CASE | 16/2/2013 | 15.067.406,00 | 1.455.463,00 | 9,66% |
| 0201/2012 | 18. SERVIÇO DE HOSPEDAGEM | 28/2/2013 | 801.891,69 | 108.250,18 | 13,50% |
| 0202/2012 | 19. AQUISIÇÃO DE ÁGUA MINERAL GARRAFAO DE 20 L | 28/3/2013 | 309.780,65 | 72.642,10 | 23,45% |
| 0203/2012 | 20. AQUISIÇÃO DE MEDICAMENTOS PARA O CASE I/ 2012 | 6/5/2013 | 20.506.630,08 | 10.636.452,88 | 51,87% |
| 0204/2012 | 21. AQUISIÇÃO DE MEDICAMENTOS ONCOLÓGICOS/2012 | 6/5/2013 | 21.863.879,52 | 3.835.811,34 | 17,54% |
| 0205/2012 | 22. AQUISIÇÃO DE MEDICAMENTOS PARA O CASE II/2012 | 6/5/2013 | 10.553.215,43 | 7.781.086,80 | 73,73% |
| 0206/2012 | 23. AQUISIÇÃO DE MATERIAL ESPORTIVO | 7/5/2013 | 3.662.931,16 | 620.102,06 | 16,93% |
| 0207/2012 | 24. AQUISIÇÃO DE MEDICAMENTOS | 9/5/2013 | 18.466.095,20 | 650.264,79 | 3,52% |
| 0208/2012 | 25. AQUISIÇÃO DE ABSORVENTE E TOALHA DE BANHO | 29/4/2013 | 135.400,00 | 65.268,00 | 48,20% |
| 0209/2012 | 26. AQUISIÇÃO DE PNEUS E CÂMARAS PARA 2012 | 13/5/2013 | 2.906.892,95 | 977.807,04 | 33,64% |
| 0210/2012 | 27. AQUISIÇÃO DE MEDICAMENTOS ONCOLÓGICOS II | 9/5/2013 | 2.631.900,60 | 25.257,60 | 0,96% |
| 0211/2012 | 28. GÊNEROS ALIMENTICIOS DESTINADOS A CASA CIVIL | 6/5/2013 | 1.580.853,81 | 543.668,73 | 34,39% |
| 0212/2012 | 29. AQUISIÇÃO DE MEDICAMENTOS P/ ASSISTÊNCIA BÁSICA | 9/5/2013 | 9.061.951,00 | 584.198,19 | 6,45% |
| 0213/2012 | 30. AQUISIÇÃO DE MOBILIÁRIO 2012 | 20/5/2013 | 14.619.652,52 | 1.645.228,77 | 11,25% |
| 0214/2012 | 31. ELETRO-ELETRONICO - CONDICIONADORES DE AR | 23/5/2013 | 3.951.503,24 | 311.220,36 | 7,88% |
| 0215/2012 | 32. AQUISIÇÃO DE FORMULAS ALIMENTARES II | 21/6/2013 | 404.365,68 | 28.954,00 | 7,16% |
| 0216/2012 | 33. AQUISIÇÃO DE MEDICAMENTOS PSICOTRÓPICOS | 27/6/2013 | 22.846,80 | 14.132,40 | 61,86% |
| 0217/2012 | 34. AQUISIÇÃO DE MATERIAL DE EXPEDIENTE II PARA 2012 | 22/7/2013 | 1.670.182,54 | 111.508,77 | 6,68% |
| 0218/2012 | 35. AQUISIÇÃO DE MATERIAL DE EXPEDIENTE PAPELARIA | 11/7/2013 | 2.888.561,77 | 417.945,16 | 14,47% |
| 0219/2012 | 36. AQUISIÇÃO DE FORRO PVC BRANCO | 26/7/2013 | 474.843,60 | 240.625,11 | 50,67% |
| 0220/2012 | 37. AQUISIÇÃO DE FARDAMENTOS E COLCHOES E LENÇÓIS | 9/8/2013 | 1.144.925,10 | 174.739,00 | 15,26% |
| 0221/2012 | 38. AQUISIÇÃO DE GÊNEROS ALIMENTICIOS II | 20/8/2013 | 210.566,14 | 24.220,92 | 11,50% |
| 0222/2012 | 39. AQUISIÇÃO DE MATERIAL ELETRICO E HIDRÁULICO V | 17/9/2013 | 566.889,95 | 5.793,50 | 1,02% |
| 0223/2012 | 40. AQUISIÇÃO DE GÊNEROS ALIMENTICIOS - MERENDA | 18/9/2013 | 2.440.602,00 | 210.712,65 | 8,63% |
| 0224/2012 | 41. AQUISIÇÃO DE EQUIPAMENTOS DE RADIOCOMUNICAÇÃO | 1/10/2013 | 546.900,00 | 477.300,00 | 87,27% |
| 0225/2012 | 42. AQUISIÇÃO DE SERVIÇO DE PLOTAGEM PADRONIZADA | 1/10/2013 | 23.596,02 | - | 0,00% |



ESTADO DE SERGIPE

Secretaria de Estado do Planejamento, Orçamento e Gestão
Superintendência-Geral de Compras Centralizadas

| | | | | | |
|-----------|---|-----------|-----------------------|----------------------|---------------|
| 0226/2012 | 43. AQUISIÇÃO DE ÁGUA MINERAL DE COPO DE 200 ML | 8/10/2013 | 60.036,60 | 1.396,20 | 2,33% |
| | TOTAL | | 196.412.632,28 | 51.959.310,32 | 26,45% |

Fonte: sistema de gestão de RP

* Tratam-se de valores consumidos pelos órgãos até outubro de 2012, podendo ainda não terem sido liquidados financeiramente.

O valor total consumido com a totalidade das atas de registro de preços, até outubro do corrente ano, foi de R\$ 51.959.310,32, em face de um respectivo valor estimado de R\$ 196.412.632,28, o que representa uma utilização efetiva de cerca de 26,45% das atas de registro de preços. Analisando a tabela, é possível aferir que o fato explica-se, em parte, pela expressiva quantidade de atas cuja vigência teve início recentemente, não havendo tempo hábil, portanto, para consumo relevante de seus itens.

Ao acompanharmos o consumo dos itens registrados em algumas atas, constatou-se uma ausência de planejamento por parte dos órgãos, evidenciado por solicitações de demanda de consumo muito superiores ao consumo efetivo dos itens demandados. No mês atual, no entanto, denota-se que o consumo efetivo de algumas atas foi satisfatório, haja vista as atas de nºs 0187/2011, 0190/2011, 0194/2012 e 0205/2012, cujos respectivos consumos foram da ordem de 96%, 80%, 73% e 74%. Nesse íterim, destaca-se, ainda, a ata de nº 0196/2012, referente à aquisição de cédulas de identidade, que vencerá em 19 de janeiro de 2013 e já teve 100% de seus itens consumidos.

Desde fevereiro, a SGCC avalia qualitativa e quantitativamente as atas de registro de preços, visando ajustá-las às novas solicitações de demandas ao histórico de consumo por parte dos órgãos. Assim, as discrepâncias entre as solicitações de demanda e o consumo real estão sendo dirimidas, trazendo mais efetividade à gestão das atas de registro de preços.

Nesse contexto, para que as novas atas criadas fossem estimadas em bases mais reais, já foram analisados o padrão de consumo de tíquetes de gás (em fevereiro), de água-mineral (em março), de serviços de plotagem da frota oficial de veículos do Estado (em junho) e de copos descartáveis e DVDs (em agosto). No mês atual, entretanto, não foi possível a realização desse tipo de aferição, dado que as atas iniciadas no período tiveram seus respectivos certames homologados de forma parcial, impossibilitando comparações análogas.

3. Dispensas de Licitação

Embora, como regra, a contratação procedida pela Administração Pública necessite de prévia licitação, existem situações em que a lei permite a contratação direta, por meio dos processos de dispensa e inexigibilidade de licitação.

Os casos de inexigibilidade e de dispensa de licitação são tornados públicos através *site* www.comprasnet.se.gov.br, ficando a SGCC responsável pela análise da instrução processual dos mesmos, nos casos em que estas são cabíveis - inexigibilidades e dispensas cujo valor seja superior a R\$ 8.000,00 e/ou que envolva lavratura de contrato.



ESTADO DE SERGIPE

Secretaria de Estado do Planejamento, Orçamento e Gestão
Superintendência-Geral de Compras Centralizadas

Há ainda as Dispensas Presenciais para aquisições e contratações cujos valores são inferiores a R\$ 8.000,00 e que, em função de situações excepcionais, não há análise de instrução processual por parte da SGCC, cabendo aos órgãos apenas informar no sistema as compras efetuadas e observar os demais requisitos previstos na legislação que rege as licitações e contratações públicas.

No período apurado, o total adquirido (adjudicado) por meio de dispensas foi da ordem de R\$ 1.577.986,31, representando aproximadamente 27% do total adjudicado com a totalidade dos certames efetuados pela SGCC (R\$ 5.816.221,00), conforme demonstra a tabela Economia Obtida com Certames, constante no item 4.2.

A SGCC faz uso do aplicativo Software de Gerenciamento Eletrônico de Compras (e-Gov), conhecido como Portal de Compras de Sergipe ou, simplesmente, como ComprasNet.SE, para gerenciar as dispensas de licitação. Deste sistema, foram extraídos os dados constantes nas tabelas abaixo, analiticamente dispostos, cuja interpretação se dará em seguida.

Economia com Dispensas Realizadas em outubro/2012

| Órgão/Entidade | Valor Referencia (R\$) | Valor Comprado (R\$) | Economia (R\$) | Economia Absoluta (%) | Economia Relativa (%) |
|----------------|------------------------|----------------------|----------------|-----------------------|-----------------------|
| ADEMA | 39.312,11 | 24.106,45 | 15.205,66 | 8,99% | -38,68% |
| CASA CIVIL | 14.989,67 | 14.919,10 | 70,57 | 0,04% | -0,47% |
| CBMSE | 31.080,00 | 25.985,80 | 5.094,20 | 3,01% | -16,39% |
| CEHOP | 19.146,00 | 17.795,00 | 1.351,00 | 0,80% | -7,06% |
| CGE | 10.545,89 | 9.890,00 | 655,89 | 0,39% | -6,22% |
| COHIDRO | 17.400,48 | 13.517,48 | 3.883,00 | 2,30% | -22,32% |
| DER | 19.426,00 | 19.222,43 | 203,57 | 0,12% | -1,05% |
| DETRAN | 435.345,60 | 435.345,60 | - | 0,00% | 0,00% |
| EMDAGRO | 71.518,00 | 59.168,96 | 12.349,04 | 7,30% | -17,27% |
| EMGETIS | 14.101,05 | 14.093,20 | 7,85 | 0,00% | -0,06% |
| EMSETUR | 2.500,00 | 1.790,00 | 710,00 | 0,42% | -28,40% |
| FAPITEC | 3.716,82 | 3.037,89 | 678,93 | 0,40% | -18,27% |
| FUNDAP | 19.790,00 | 19.350,88 | 439,12 | 0,26% | -2,22% |
| HPM | 50.420,26 | 49.190,13 | 1.230,13 | 0,73% | -2,44% |
| IPESAUDE | 8.174,79 | 7.066,79 | 1.108,00 | 0,66% | -13,55% |
| ITPS | 2.402,00 | 783,00 | 1.619,00 | 0,96% | -67,40% |
| PGE | 15.892,20 | 15.464,79 | 427,41 | 0,25% | -2,69% |
| PMSE | 213.052,70 | 205.334,14 | 7.718,56 | 4,56% | -3,62% |
| PRONESE | 20.608,42 | 16.721,49 | 3.886,93 | 2,30% | -18,86% |
| RENASCER | 134.563,89 | 117.623,40 | 16.940,49 | 10,02% | -12,59% |



ESTADO DE SERGIPE

Secretaria de Estado do Planejamento, Orçamento e Gestão
Superintendência-Geral de Compras Centralizadas

| | | | | | |
|--------------|---------------------|---------------------|-------------------|----------------|---------------|
| SEAGRI | 444,00 | 419,40 | 24,60 | 0,01% | -5,54% |
| SECOM | 8.790,00 | 8.708,00 | 82,00 | 0,05% | -0,93% |
| SECULT | 11.230,20 | 10.344,88 | 885,32 | 0,52% | -7,88% |
| SEDETEC | 14.565,68 | 6.622,28 | 7.943,40 | 4,70% | -54,54% |
| SEDHUC | 8.510,00 | 8.510,00 | - | 0,00% | 0,00% |
| SEDURB | 104.613,90 | 89.441,62 | 15.172,28 | 8,97% | -14,50% |
| SEED | 32.233,99 | 23.128,32 | 9.105,67 | 5,38% | -28,25% |
| SEEL | 66.582,50 | 56.930,96 | 9.651,54 | 5,71% | -14,50% |
| SEFAZ | 68.068,66 | 65.872,97 | 2.195,69 | 1,30% | -3,23% |
| SEG | 1.174,00 | 1.154,00 | 20,00 | 0,01% | -1,70% |
| SEIDES | 10.011,68 | 7.775,58 | 2.236,10 | 1,32% | -22,33% |
| SEINFRA | 3.226,90 | 3.225,88 | 1,02 | 0,00% | -0,03% |
| SEJUC | 40.412,50 | 29.083,39 | 11.329,11 | 6,70% | -28,03% |
| SEMARH | 10.463,92 | 10.336,85 | 127,07 | 0,08% | -1,21% |
| SEPLAG | 28.610,00 | 20.341,00 | 8.269,00 | 4,89% | -28,90% |
| SERGPREV | 2.664,07 | 2.157,75 | 506,32 | 0,30% | -19,01% |
| SES | 106.820,94 | 89.325,45 | 17.495,49 | 10,34% | -16,38% |
| SETUR | 22.274,05 | 22.243,05 | 31,00 | 0,02% | -0,14% |
| SETRAB | 12.681,50 | 12.490,45 | 191,05 | 0,11% | -1,51% |
| SSP | 46.076,90 | 35.793,95 | 10.282,95 | 6,08% | -22,32% |
| VG | 3.674,00 | 3.674,00 | - | 0,00% | 0,00% |
| TOTAL | 1.747.115,27 | 1.577.986,31 | 169.128,96 | 100,00% | -9,68% |

Fonte: Sistema Comprasnet

O referido aplicativo possibilita a realização de disputa de valor para as dispensas não-presenciais, o que, geralmente, faz com que os valores comprados sejam inferiores aos de referência, proporcionando economia aos cofres públicos, conforme demonstra a tabela acima.

Destaca-se que, no mês de análise, as seguintes dispensas, registradas em períodos anteriores, foram canceladas: DP 1016/2012 - Seplag (referente à contratação para locação de vans, no valor de R\$ 2.116.800,00 cuja justificativa para o cancelamento foi devido ao processo licitatório regular estar em andamento), DV 1750/2012 - SEG (referente à aquisição de material de expediente, no valor de R\$ 3.160,00, cuja justificativa foi falta de disponibilidade orçamentária), DV 0786/2012 - ITPS (aquisição de equipamento laboratorial, no valor de R\$ 2.324,00) e DV 0181/2012 - ITPS (aquisição de produtos químicos, no valor de R\$ 2.360,00), ambas canceladas devido à desistência por parte do proponente e, por fim, a DVE 0582/2012 - Codise - referente à aquisição



ESTADO DE SERGIPE

Secretaria de Estado do Planejamento, Orçamento e Gestão
Superintendência-Geral de Compras Centralizadas

de materiais para pintura, no valor de R\$ 1.821,40, cujo motivo alegado foi a expiração do prazo de entrega dos produtos.

Em outubro, em relação à obtenção de economia relativa, observa-se que o ITPS apareceu em primeiro lugar no *ranking*, chegando ao elevado patamar de 67% de contenção, aparentando que houve, na verdade, erro na cotação de preços realizada e não economia propriamente dita.

Em termos de valores totais comprados, o DETRAN desponta em primeiro lugar com R\$ 435.345,60, o equivalente a cerca de 28% do total comprado. O saldo compreende, basicamente, à locação anual do espaço ocupado no Shopping Jardins, em Aracaju. A dispensa foi publicada no final do mês de agosto, porém, somente homologada pelo órgão em outubro.

Uma vez que o valor referencial no período foi de R\$ 1.747.115,27, em face a um valor comprado de R\$ 1.577.986,31, a economia obtida no período com dispensas foi de R\$ 169.128,96, representando 9,68% de contenção.

O sistema no qual as dispensas são efetuadas permite a livre digitação pelo usuário do objeto a ser adquirido, o que impossibilita a aferição dos objetos mais recorrentes nesse tipo de compra devido à total ausência de padronização da nomenclatura utilizada; para tanto, a SGCC está desenvolvendo uma alternativa a essa limitação, que consiste na padronização dos objetos das dispensas realizadas no sistema. O trabalho, cujos primeiros resultados foram apresentados em março, também permite aferir a participação das MPEs nos processos de compras por dispensa, possibilitando que os gastos com esse tipo de procedimento sejam agrupados por objeto. As informações atinentes ao período encontram-se a seguir.

Dispensa - Totais Comprados (R\$) por Ramo de Atividade (janeiro a outubro)

| RAMOS DE ATIVIDADE | PORTE | UF | VALOR (R\$) |
|---|--------|----------------|--------------|
| CEREAIS EM GRAOS E FARINHAS EM GERAL | MPE | SE | 2.542.272,80 |
| LOCAÇÕES DE IMOVEIS | OUTRAS | SE | 1.986.276,90 |
| SERVIÇOS ADMINISTRATIVOS DIVERSOS | OUTRAS | SE | 1.029.312,04 |
| SERVIÇOS DE LIMPEZA, CONSERVAÇÃO E MANUTENÇÃO | MPE | SE | 476.021,67 |
| LOCAÇÕES | OUTRAS | OUTROS ESTADOS | 459.468,60 |
| SERVIÇOS ADMINISTRATIVOS DIVERSOS | MPE | SE | 414.297,66 |
| MEDICAMENTOS | OUTRAS | SE | 386.721,63 |
| LOCAÇÕES | MPE | SE | 281.773,51 |
| MEDICAMENTOS | MPE | SE | 250.459,57 |
| SUPRIMENTOS DE INFORMATICA | MPE | SE | 240.390,84 |
| MANUTENÇÃO DE EQUIP. HIDRAULICOS ELETRICOS | MPE | SE | 227.224,75 |
| REFEIÇÕES | MPE | SE | 181.951,39 |
| MATERIAIS DE USO TECNICO HOSPITALAR | MPE | SE | 163.819,92 |
| SERVIÇOS GRÁFICOS | MPE | SE | 154.611,03 |
| EDUCATIVOS | OUTRAS | OUTROS ESTADOS | 150.272,93 |



ESTADO DE SERGIPE

Secretaria de Estado do Planejamento, Orçamento e Gestão
Superintendência-Geral de Compras Centralizadas

| | | | |
|--|--------|----------------|----------------------|
| COMPOSTOS E PREPARADOS PARA LIMPEZA E POLIMENTO | MPE | SE | 149.268,89 |
| SERVIÇOS INFORMATIVOS E DE COMUNICAÇÃO | OUTRAS | SE | 148.162,76 |
| SERVIÇO MÉDICOS ODONTOLÓGICOS E FARMACÊUTICOS | OUTRAS | SE | 144.998,95 |
| ARTIGOS DE DECORAÇÃO E RELIGIOSOS | OUTRAS | OUTROS ESTADOS | 137.700,00 |
| ENGENHARIA | MPE | SE | 132.343,47 |
| PAPELARIA | MPE | SE | 120.729,74 |
| MOBILIÁRIOS DE ESCRITÓRIO | MPE | SE | 118.764,52 |
| SERVIÇOS ARTÍSTICOS E DESPORTIVOS | MPE | SE | 118.179,48 |
| SERVIÇOS DE CONFECÇÃO | MPE | SE | 112.636,82 |
| UNIFORMES CIVIS | MPE | SE | 111.809,30 |
| SERVIÇOS DE LIMPEZA, CONSERVAÇÃO E MANUTENÇÃO | OUTRAS | SE | 102.844,24 |
| OUTROS RAMOS - Operações inferiores a R\$ 100.000,00 | | | 7.555.413,38 |
| TOTAL | | | 17.897.726,78 |

Fonte: Sistema Comprasnet

Para a apresentação dos dados acima, foram selecionados os ramos de atividade mais representativos, aqueles cujas aquisições por meio de dispensas foram acima de R\$ 100.000,00, representando cerca de 42% do total, isto é, R\$ 7.555.413,38, em um universo de R\$ 17.897.726,78.

Ao analisarmos a amostra, primeiramente observa-se que os ramos mais representativos permaneceram sendo os de cereais, de imóveis e serviços administrativos diversos, todos atinentes a períodos anteriores e já mencionados nas respectivas notas técnicas.

Com relação à participação das MPEs, constatou-se que esta impactou em cerca de 56 % do total da amostra, perfazendo um montante de R\$ 9.965.563,28 no período analisado. Nesse universo, a participação de MPEs sergipanas quase dominante, representando cerca de 98% do referido saldo.

Ainda com relação aos valores mensais gastos com dispensas, vejamos, por meio dos dados da tabela abaixo, o ocorrido no mês de atual do corrente ano, em relação ao anterior.

Comparativo dos Valores (R\$) Mensais Comprados por Dispensa

| Órgão/Entidade | Valor Comprado em Setembro (R\$) | Valor Comprado em Outubro (R\$) | Varição (%) |
|----------------|----------------------------------|---------------------------------|-------------|
| EMSETUR | - | 1.790,00 | 100,00% |
| FAPITEC | - | 3.037,89 | 100,00% |
| VG | - | 3.674,00 | 100,00% |
| SETUR | 1.590,00 | 22.243,05 | 1298,93% |
| PRONESE | 1.369,99 | 16.721,49 | 1120,56% |
| SEIDES | 718,50 | 7.775,58 | 982,20% |
| IPESAÚDE | 1.120,00 | 7.066,79 | 530,96% |
| HPM | 8.508,05 | 49.190,13 | 478,16% |
| SEFAZ | 11.500,04 | 65.872,97 | 472,81% |



ESTADO DE SERGIPE

Secretaria de Estado do Planejamento, Orçamento e Gestão
Superintendência-Geral de Compras Centralizadas

| | | | |
|--------------|---------------------|---------------------|---------------|
| CEHOP | 4.404,00 | 17.795,00 | 304,06% |
| SEINFRA | 823,52 | 3.225,88 | 291,72% |
| PMSE | 52.952,24 | 205.334,14 | 287,77% |
| EMGETIS | 4.477,22 | 14.093,20 | 214,78% |
| FUNDAP | 7.120,50 | 19.350,88 | 171,76% |
| SEG | 465,00 | 1.154,00 | 148,17% |
| ADEMA | 10.180,00 | 24.106,45 | 136,80% |
| EMDAGRO | 25.512,30 | 59.168,96 | 131,92% |
| SERGPREV | 1.020,70 | 2.157,75 | 111,40% |
| PGE | 7.555,96 | 15.464,79 | 104,67% |
| DER | 11.075,84 | 19.222,43 | 73,55% |
| SEPLAG | 11.867,49 | 20.341,00 | 71,40% |
| CGE | 6.177,00 | 9.890,00 | 60,11% |
| SEDETEC | 4.455,00 | 6.622,28 | 48,65% |
| SEDURB | 60.339,93 | 89.441,62 | 48,23% |
| DETRAN | 308.799,94 | 435.345,60 | 40,98% |
| SEJUC | 21.834,62 | 29.083,39 | 33,20% |
| SES | 68.950,90 | 89.103,45 | 29,23% |
| SEED | 18.356,27 | 23.128,32 | 26,00% |
| RENASCER | 96.894,60 | 117.623,40 | 21,39% |
| SECULT | 8.707,45 | 10.344,88 | 18,80% |
| CASA CIVIL | 13.280,38 | 14.919,10 | 12,34% |
| CBMSE | 27.444,48 | 25.985,80 | -5,32% |
| COHIDRO | 15.848,00 | 13.517,48 | -14,71% |
| SECOM | 10.676,90 | 8.708,00 | -18,44% |
| SEMARH | 13.147,96 | 10.336,85 | -21,38% |
| SEEL | 73.720,58 | 56.930,96 | -22,77% |
| SEDHUC | 11.560,00 | 8.510,00 | -26,38% |
| SETRAB | 23.301,99 | 12.490,45 | -46,40% |
| SSP | 263.153,63 | 35.793,95 | -86,40% |
| SEAGRI | 7.761,00 | 419,40 | -94,60% |
| ITPS | 30.356,99 | 783,00 | -97,42% |
| JUCESE | 19.730,07 | 222,07 | -98,87% |
| CODISE | 9.785,62 | - | -100,00% |
| TOTAL | 1.276.544,66 | 1.577.986,38 | 23,61% |

Fonte: Sistema Comprasnet

Ao compararmos o total comprado por dispensas em setembro (R\$ 1.276.544,66) com o ocorrido no mês atual (R\$ 1.577.986,38), obteremos uma variação positiva de 23,61%, ou seja, houve aumento no valor total comprado por meio dessa modalidade, conforme demonstra a tabela acima. Em termos gráficos, quando analisamos o comportamento mensal dos órgãos responsáveis pelos 10 maiores volumes em aquisições por meio de dispensas, acumuladas no corrente ano, temos a seguinte situação.



ESTADO DE SERGIPE

Secretaria de Estado do Planejamento, Orçamento e Gestão
Superintendência-Geral de Compras Centralizadas

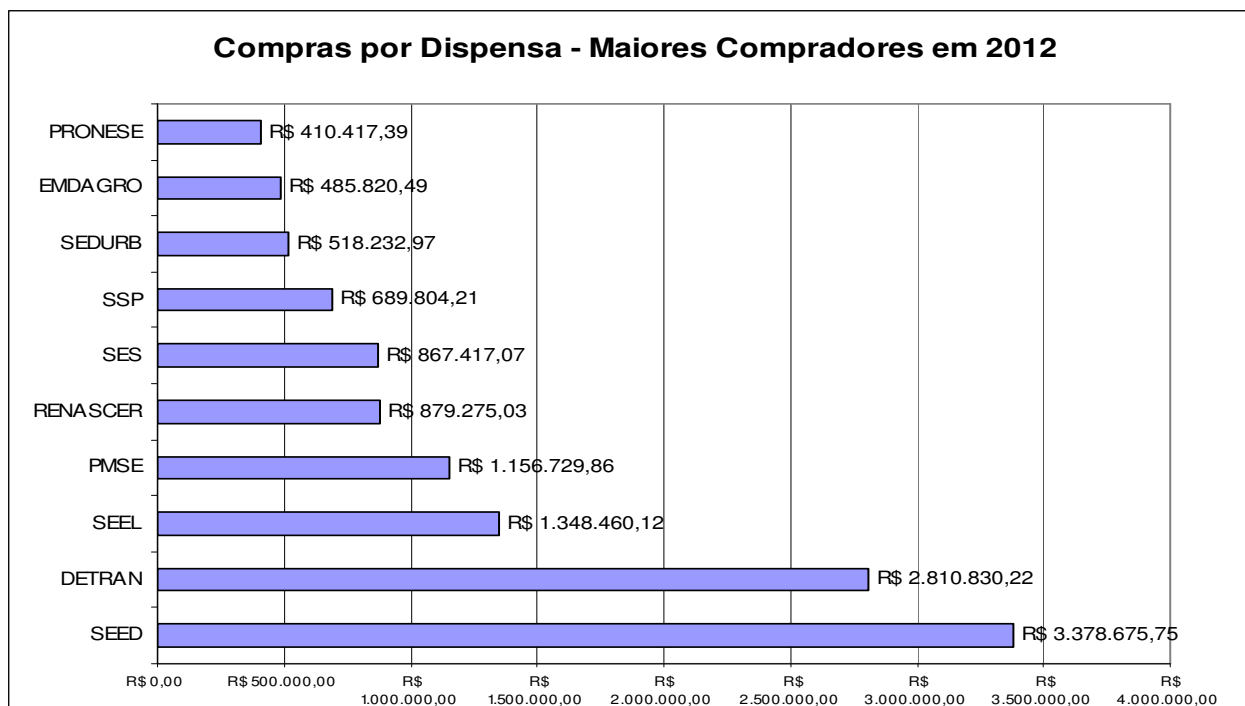

Na análise do gráfico acima, as operações descritas nas notas técnicas anteriores, ocorridas em julho e agosto, pela SEED (em julho) e pelo DETRAN (em agosto) se destacam. No mês atual, destacam-se as aquisições supramencionadas por parte do Detran (R\$ 435.345,60) e também as aquisições da PMSE, R\$ 205.334,14, basicamente referentes à aquisição de feno.

Por fim, salienta-se que a quantidade de dispensas concluídas e publicadas no Portal de Compras no período foi de 364 processos, sendo o tipo mais recorrente aquele relacionado à dispensa por valor, amparada nos incisos I e II do art. 24 da Lei nº 8.666/93, tal como constatado nos meses anteriores, correspondendo a 58,14% do total das dispensas em setembro.

| Tipo | Quantidade | % |
|--------------------------|------------|----------------|
| Presencial (DP) | 107 | 29,40 |
| Por Valor (DV) | 215 | 59,07 |
| Por Valor Especial (DVE) | 41 | 11,26 |
| Licitação (DL) | 1 | 0,27 |
| Total | 364 | 100,00% |

Fonte: Sistema Comprasnet

Por ser o tipo mais recorrente da modalidade até então, isolamos o comportamento das dispensas por valor, no sentido de acompanharmos sua ocorrência, a partir de 2011, demonstrado por meio de média anual, até o mês atual, no qual constata-se que houve queda na quantidade de procedimentos dessa natureza em comparação ao mês anterior. O gráfico abaixo demonstra a referida situação.



ESTADO DE SERGIPE

Secretaria de Estado do Planejamento, Orçamento e Gestão
Superintendência-Geral de Compras Centralizadas

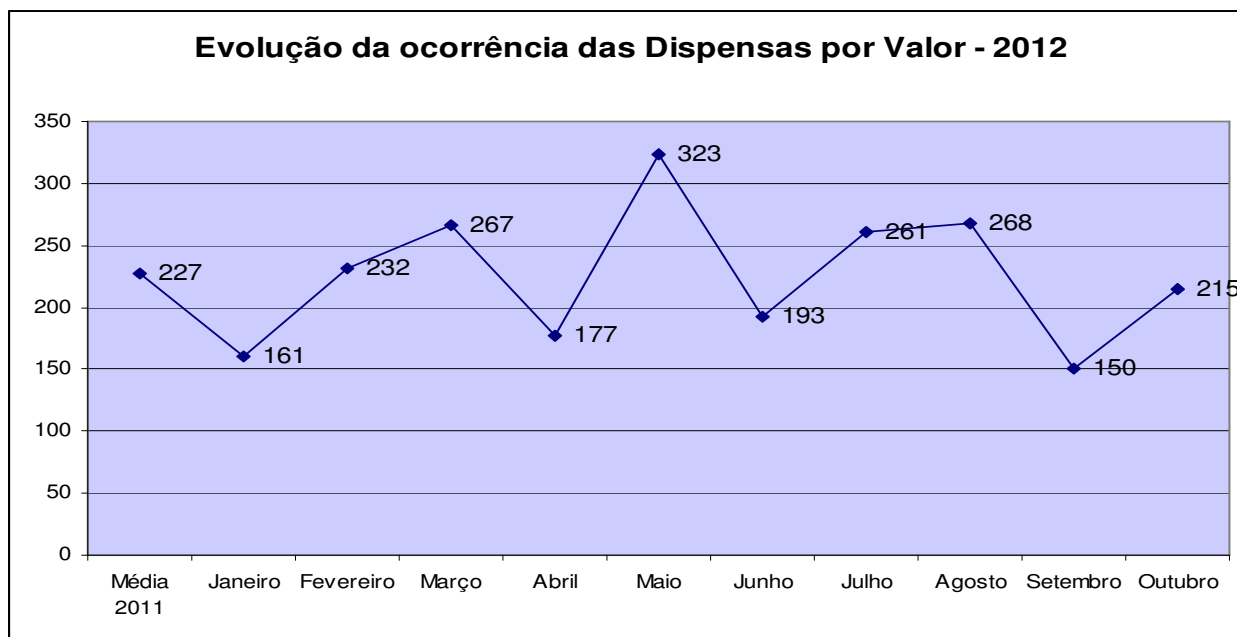

A partir de janeiro de 2012, a Gerência de Contratações Diretas da SGCC/Seplag passou a efetuar o controle das solicitações de dispensas feitas pelos órgãos e entidades do Poder Executivo estadual, de forma a impedir o fracionamento de despesas e a fim de evitar a não-realização de licitações.

Nesse sentido, os órgãos e entidades estão sendo orientados sobre repetições de objetos e respectivos montantes comprados por dispensas e, além disso, são efetuados bloqueios, via sistema, evitando a realização de dispensas desses itens, obrigando, assim, que esses mesmos objetos sejam adquiridos ou contratados, via de regra, mediante procedimento licitatório.

4. Licitações realizadas pela SGCC/Seplag

4.1 Quantidade de Pregões Eletrônicos Realizados e Publicados

Na SGCC, em setembro do corrente ano, foram homologados 02 certames sob a modalidade de Pregão Eletrônico, estando em andamento no período 36 processos, conforme demonstra a tabela abaixo. Com relação às demais modalidades, apenas 01 processo de concorrência e um pregão presencial foram publicados, estando em andamento. Houve, ainda, a publicação de 01 carta-convite e 03 tomadas de preço, todas fracassadas posteriormente.

| Modalidade | Quantidade por Mês - 2012 | | | | | | | | | | |
|--------------------------|---------------------------|-----|-----|-----|-----|-----|-----|-----|-----|-----|-------|
| | JAN | FEV | MAR | ABR | MAI | JUN | JUL | AGO | SET | OUT | TOTAL |
| Pregão Eletrônico | | | | | | | | | | | |
| Cancelado | 5 | 5 | 3 | 5 | 4 | 1 | 3 | 3 | 7 | 02 | 38 |
| Deserto | 2 | - | - | - | 2 | 4 | 2 | 2 | 2 | - | 14 |



ESTADO DE SERGIPE

Secretaria de Estado do Planejamento, Orçamento e Gestão
Superintendência-Geral de Compras Centralizadas

| | | | | | | | | | | | |
|--------------|-----------|-----------|-----------|-----------|-----------|-----------|-----------|-----------|-----------|-----------|------------|
| Em Andamento | - | 4 | 4 | 7 | 10 | 7 | 17 | 35 | 27 | 36 | 147 |
| Fracassado | - | - | 1 | 1 | - | - | - | - | 1 | - | 3 |
| Homologado | 17 | 11 | 17 | 13 | 21 | 18 | 25 | 9 | 2 | 02 | 135 |
| Revogado | - | 1 | 1 | 1 | - | 1 | - | - | 0 | - | 4 |
| Total | 24 | 21 | 26 | 27 | 37 | 31 | 47 | 49 | 39 | 40 | 341 |

Fonte: sistema Licitações-e

É importante frisar que, no cômputo das modalidades realizadas, para efeitos de inclusão na tabela acima, considera-se o mês de lançamento, ou publicação, dos certames. Assim, quando informada a ocorrência de um pregão homologado em outubro, significa que o mesmo foi iniciado e homologado dentro do mesmo mês. Tal convenção foi adotada para dirimir possíveis transtornos com relação a certames ocorridos no mês de dezembro, visando observar a relação orçamentária dos certames analisados.

4.2 Economia Obtida com Certames em setembro - 2012

Com relação à economia absoluta obtida, dada pela diferença entre o valor cotado como referência e o adjudicado ao final do certame, a modalidade de pregão eletrônico e as dispensas de licitação trouxeram no mês atual cerca de 30,76% e 9,68%, respectivamente, conforme demonstra a tabela abaixo. Observa-se que o percentual de economia para pregões eletrônicos ficou acima da média normal verificada para este tipo de certame que, em 2011, ficou em torno de 16% de economia absoluta.

Economia Obtida com Certames Homologados em outubro -2012

| Modalidades | Valor referencial | Valor adjudicado | Participação no Total Adjudicado | Economia (R\$) | Economia Absoluta (%) | Participação na Economia (%) |
|------------------------|---------------------|---------------------|----------------------------------|---------------------|-----------------------|------------------------------|
| Pregão Eletrônico | R\$ 6.121.007,80 | R\$ 4.238.234,79 | 72,87% | 1.882.773,01 | 30,76% | 91,76% |
| Dispensas de Licitação | R\$ 1.747.115,27 | R\$ 1.577.986,31 | 27,13% | 169.128,96 | 9,68% | 8,24% |
| TOTAL | 7.868.123,07 | 5.816.221,10 | 100,00% | 2.051.901,97 | 26,08% | 100,00% |

Fonte: sistema Licitações-e

No mês de análise, destaca-se o Pregão Eletrônico nº 267/2012, cujo objeto foi o fornecimento parcelado de material odontológico, adjudicado pelo valor global de R\$ 246.924,00 para o Ipesaude; o Pregão Eletrônico nº 295/2012, cujo objeto é a contratação de empresa para o fornecimento de ticket alimentação, através de meio eletrônico (cartão magnético) para a PM, no valor de R\$ 472.500 e o Pregão Eletrônico nº 288/2012, que visou a aquisição de coletes balísticos para essa mesma instituição, no valor de R\$ 275.084.

Cabe informar que, para efeito da aferição da economia obtida, a SGCC/Seplag, ao adjudicar os objetos licitados, tem realizado cotações de preços atualizadas à data da homologação, cabendo ressaltar que tais valores devem, em regra, ficar abaixo ou iguais aos valores de referência (mínimos) cotados no início do processo.



ESTADO DE SERGIPE

Secretaria de Estado do Planejamento, Orçamento e Gestão
Superintendência-Geral de Compras Centralizadas

5. Gestão de Frota

A SEPLAG também é responsável por gerenciar as contratações centralizadas relacionadas à gestão da frota oficial de veículos do Estado, nos termos do Decreto 26.651/2009, cujos resultados passaram a ser apontados no corrente ano.

Como já destacado anteriormente, certas melhorias já foram empreendidas pela SGCC na área de gestão de frotas, como a contratação de empresa administradora de cartões para abastecimento da frota e a utilização de um sistema informatizado que permite o monitoramento e o controle dos abastecimentos, possibilitando, ainda, a parametrização dos abastecimentos, com definição de cotas e outras restrições. Além disso, as manutenções de todos os veículos da frota oficial também são acompanhadas por meio do Sistema de Manutenção de Veículos (SMV).

Segundo informações da Gerência-Geral de Frota - Gercof/SGCC, atualmente, o Poder Executivo Estadual dispõe de 2.799 veículos, sendo 1.580 locados (56,45%) e 1.210 próprios (43,55%). A frota é composta por veículos administrativos e de representação, viaturas utilizadas nas áreas de saúde e de segurança pública, utilitários, equipamentos e máquinas pesadas, além de ônibus, embarcações e outros.

O gráfico abaixo evidencia a situação dos órgãos cujo quantitativo individual de carros está acima de cem unidades, responsáveis, em conjunto, por 71% da frota inteira de veículos ativos.

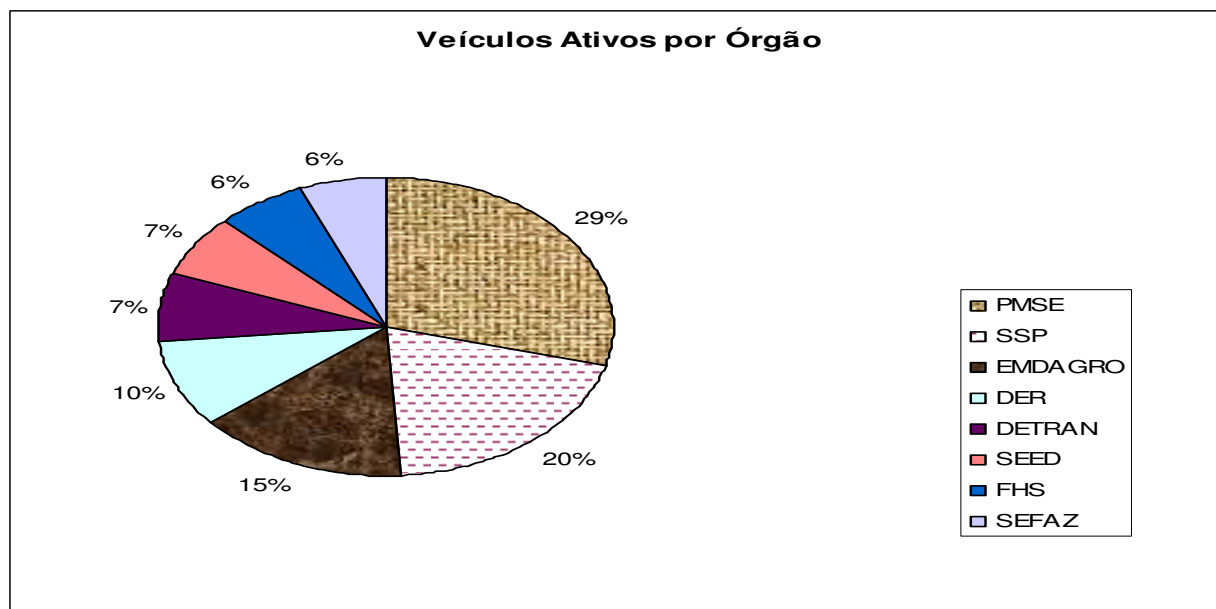

Fonte: Gercof/SGCC

Com relação à contratação centralizada para fornecimento parcelado de combustível, visando ao abastecimento da frota do Estado, os dados aferidos no corrente mês seguem na tabela abaixo.

**ESTADO DE SERGIPE**Secretaria de Estado do Planejamento, Orçamento e Gestão
Superintendência-Geral de Compras Centralizadas**Fornecimento de Combustível por Órgão - outubro/2012**

| Órgão | Combustíveis | | | | | | Valor Total |
|------------|--------------|------------|-----------|------------|--------|--------|-------------|
| | Gasolina | | Diesel | | Etanol | | |
| | Volume | Valor | Volume | Valor | Volume | Valor | |
| ADEMA | 2.633,13 | 7.474,19 | 1.122,86 | 2.509,40 | | | 9.983,59 |
| CEHOP | 3.067,49 | 8.763,49 | 87,29 | 194,19 | | | 8.957,68 |
| CBM | 5.989,45 | 16.839,82 | 9.141,58 | 20.172,49 | | | 37.012,31 |
| CGE | 223,34 | 620,45 | | | | | 620,45 |
| CODISE | 973,41 | 2.742,63 | | | | | 2.742,63 |
| COHIDRO | 8.178,69 | 23.177,16 | 4.020,15 | 8.922,78 | | | 32.099,94 |
| DER | 8.607,58 | 24.153,40 | 96.613,67 | 210.398,50 | | | 234.551,90 |
| DETRAN | 27.053,36 | 75.823,61 | 4.600,38 | 10.152,80 | 79,01 | 229,1 | 86.205,51 |
| DEFENSORIA | 2.739,94 | 7.641,68 | 98,92 | 231,01 | | | 7.872,69 |
| EMGETIS | | | 100,01 | 222,19 | | | 222,19 |
| EMSETUR | 877,04 | 2.459,61 | | | | | 2.459,61 |
| FAPITEC | 464,38 | 1.299,99 | | | | | 1.299,99 |
| FHS | 13.004,16 | 36.639,77 | 41.160,86 | 91.453,73 | 10,46 | 25,00 | 128.118,50 |
| FSPH | 1.116,76 | 3.124,65 | 193,19 | 430,16 | | | 3.554,81 |
| FUNDAP | 1.594,03 | 4.455,40 | 569,59 | 1.277,09 | | | 5.732,49 |
| IPESAÚDE | 723,31 | 2.034,96 | 359,73 | 798,77 | | | 2.833,73 |
| FUNESA | 2.310,30 | 6.476,77 | 497,15 | 1.100,23 | | | 7.577,00 |
| ITPS | 1.767,84 | 4.954,40 | 1.048,47 | 2.343,28 | | | 7.297,68 |
| JUCESE | 640,94 | 1.794,16 | | | | | 1.794,16 |
| PGE | 2.991,39 | 8.363,86 | | | 31,18 | 71,69 | 8.435,55 |
| PMSE | 110.976,32 | 312.062,39 | 38.166,72 | 84.114,02 | 84,5 | 226,46 | 396.402,87 |
| PRONESE | 3.994,29 | 11.218,09 | 727,44 | 1.611,52 | 117,51 | 267,83 | 13.097,44 |
| RENASCER | 5.798,41 | 16.231,81 | 122,94 | 276,49 | 26,69 | 86,08 | 16.594,38 |
| SEAGRI | 2.292,18 | 6.432,44 | | | | | 6.432,44 |
| SECC | 17.836,52 | 49.938,57 | 2.294,70 | 5.073,87 | | | 55.012,44 |
| SECOM | 4.272,64 | 11.925,28 | 226,81 | 497,56 | | | 12.422,84 |
| SEDHUC | 708,69 | 1.986,73 | | | | | 1.986,73 |
| SEDURB | 2.589,30 | 7.282,81 | 2.886,93 | 6.414,23 | | | 13.697,04 |
| SEC | 1.965,36 | 5.472,55 | 193,42 | 421,48 | | | 5.894,03 |
| SEDETEC | 2.140,90 | 5.977,73 | | | | | 5.977,73 |
| SEED | 18.237,66 | 51.308,85 | 32.817,02 | 72.374,61 | | | 123.683,46 |
| SEEL | 2.581,66 | 7.242,88 | | | | | 7.242,88 |
| SEINFRA | 1.443,94 | 4.067,61 | | | | | 4.067,61 |
| SEFAZ | 27.547,15 | 77.318,45 | 5.499,25 | 12.339,38 | | | 89.657,83 |
| SEGOV | 1.775,60 | 4.973,87 | | | | | 4.973,87 |
| SEGRASE | 1.561,63 | 4.378,08 | | | | | 4.378,08 |
| FUNCEP | 5.386,41 | 15.090,94 | 2.842,27 | 6.320,74 | | | 21.411,68 |
| SEJUC | 15.343,24 | 43.178,03 | 6.897,90 | 15.234,13 | | | 58.412,16 |

**ESTADO DE SERGIPE**

Secretaria de Estado do Planejamento, Orçamento e Gestão
Superintendência-Geral de Compras Centralizadas

| | | | | | | | |
|--------------|-------------------|---------------------|-------------------|-------------------|-----------------|-----------------|---------------------|
| SEMARH | 2.622,76 | 7.332,52 | 86,42 | 195,01 | | | 7.527,53 |
| SEPLAG | 2.464,47 | 6.892,93 | | | | | 6.892,93 |
| SERGIPREV | 627,53 | 1.758,77 | | | | | 1.758,77 |
| SES | 9.080,29 | 25.440,01 | 2.954,13 | 6.522,08 | 36,61 | 106,16 | 32.068,25 |
| SETRAB | 2.304,16 | 6.472,12 | 503,65 | 1.047,16 | 24,15 | 70,00 | 7.589,28 |
| SETUR | 840,74 | 2.356,19 | | | | | 2.356,19 |
| SSP | 104.503,57 | 293.733,23 | 19.769,15 | 43.806,87 | 728,50 | 1.673,98 | 339.214,08 |
| Total | 433.851,96 | 1.218.912,88 | 275.602,60 | 606.455,77 | 1.138,61 | 2.756,30 | 1.828.124,95 |

Fonte: sistema Valecard

Como demonstra a tabela acima, assim como ocorreu nos meses anteriores, os maiores gastos são os atinentes ao consumo de gasolina, cujo montante chegou a R\$ 1.218.912,88 no mês atual, o que corresponde a 433.851,96 litros consumidos. Em seguida, os gastos com diesel são os maiores, R\$ 606.455,77 (275.602,60 litros) e, por último, figura o consumo de álcool, com apenas 1.138,61 litros consumidos em outubro, correspondendo a R\$ 2.756,30.

Como sempre, entre as instituições que mais demandaram esse tipo de gasto estão a PM, a SSP e o DER, com um consumo total de R\$ 396.402,87, 339.214,08 e 234.551,90 respectivamente. Em termos percentuais, os referidos gastos representaram, aproximadamente, 22%, 19% e 13% do total aferido para o período.

| Período | Gasolina | | Diesel | | Álcool | | Valor Total (R\$) |
|--------------|---------------------|----------------------|---------------------|---------------------|------------------|------------------|----------------------|
| | Volume (L) | Valor | Volume (L) | Valor (R\$) | Volume (L) | Valor (R\$) | |
| Janeiro | 359.595,78 | 992.484,36 | 252.322,79 | 542.493,99 | 5.811,49 | 13.657,01 | 1.548.635,36 |
| Fevereiro | 416.225,81 | 1.148.652,64 | 275.984,77 | 593.367,25 | 9.870,21 | 23.195,00 | 1.765.214,88 |
| Março | 428.208,36 | 1.186.944,30 | 276.953,59 | 590.775,29 | 3.098,83 | 7.246,30 | 1.784.965,89 |
| Abril | 417.004,96 | 1.160.729,01 | 267.876,30 | 566.025,53 | 1.601,34 | 4.180,72 | 1.730.935,26 |
| Mai | 448.362,28 | 1.248.208,48 | 302.199,90 | 638.219,34 | 1.136,35 | 3.032,35 | 1.889.460,17 |
| Junho | 415.716,30 | 1.162.570,11 | 306.363,51 | 645.067,63 | 1.949,38 | 5.180,85 | 1.812.818,59 |
| Julho | 427.084,65 | 1.193.998,69 | 269.124,61 | 583.779,58 | 1.759,60 | 4.623,17 | 1.782.401,44 |
| Agosto | 455.953,21 | 1.274.153,32 | 278.023,08 | 614.900,75 | 1.729,40 | 4.711,29 | 1.893.765,36 |
| Setembro | 404.710,68 | 1.135.740,73 | 273.658,25 | 601.442,11 | 1.711,93 | 4.416,07 | 1.741.598,91 |
| Outubro | 433.851,96 | 1.218.912,88 | 275.602,60 | 606.455,77 | 1.138,61 | 2.756,30 | 1.828.124,95 |
| Total | 4.206.713,99 | 11.722.394,52 | 2.778.109,40 | 5.982.527,24 | 29.807,14 | 72.999,06 | 17.777.920,81 |

Ao compararmos agosto com setembro, com base na tabela acima, observa-se que o consumo total foi cerca de 5% maior no mês corrente, ficando mantida a preferência pelo consumo de gasolina, seguida pelo de diesel e pelo de álcool nos meses analisados.

Em outubro de 2012, assim como no mês anterior, constatou-se grande aumento nos gastos com locação de veículos, computados por meio de respectivos pagamentos no sistema i-Gesp, evidenciando ter havido pagamentos de valores vencidos de períodos



ESTADO DE SERGIPE

Secretaria de Estado do Planejamento, Orçamento e Gestão
Superintendência-Geral de Compras Centralizadas

anteriores por parte dos órgãos, segundo informações oriundas da DGSC/SGCC. O montante foi de R\$ 8.804.955,95, cerca de 54,60% maior do que no mês anterior (R\$ 5.695.209,21), conforme demonstra a tabela a seguir. Na composição do saldo abaixo, estão inclusos todos os tipos de veículos da frota, de forma consolidada.

Locação de Veículos - Comparativo setembro-outubro/2012

| Órgão/Entidade | setembro - R\$ | outubro - R\$ | Variação (%) |
|----------------|----------------|---------------|--------------|
| ADEMA | 18.813,33 | 4.709,70 | -74,97% |
| CBMSE | 33.234,97 | 19.210,99 | -42,20% |
| CEHOP | 12.745,10 | 27.016,70 | 111,98% |
| CGE | 3.946,02 | 3.946,02 | 0,00% |
| CODISE | - | 3.820,00 | 100,00% |
| COHIDRO | - | 11.988,96 | 100,00% |
| DER | 71.546,34 | 57.591,46 | -19,50% |
| DETRAN | 276.777,33 | 257.407,11 | -7,00% |
| DPE | - | 26.499,10 | 100,00% |
| EMSETUR | 11.580,65 | - | -100,00% |
| FAPITEC | 1.390,30 | 50.932,31 | 3563,40% |
| FUNDAP | 26.842,76 | 25.012,23 | -6,82% |
| FUNESA | - | 86.381,99 | 100,00% |
| HPM | 5.826,67 | - | -100,00% |
| IPESAUDE | 6.497,01 | 4.309,07 | -33,68% |
| ITPS | 2.985,00 | 6.355,24 | 112,91% |
| JUCESE | 1.980,99 | - | -100,00% |
| PGE | 19.451,98 | 19.451,98 | 0,00% |
| PMSE | 1.083.755,95 | 404.646,52 | -62,66% |
| PRONESE | - | 22.254,02 | 100,00% |
| RENASCER | 28.838,88 | 32.546,93 | 12,86% |
| SEAGRI | 11.667,11 | 24.080,30 | 106,39% |
| SECC | 72.955,14 | 80.422,46 | 10,24% |
| SECOM | 37.136,72 | 23.897,77 | -35,65% |
| SECULT | 7.931,35 | 7.572,24 | -4,53% |
| SEDHUC | 23.440,99 | 4.068,39 | -82,64% |
| SEDETEC | 9.928,28 | 28.241,79 | 184,46% |
| SEDURB | 28.681,45 | 32.055,54 | 11,76% |
| SEED | 2.983.094,43 | 6.600.882,02 | 121,28% |
| SEEL | 93.354,60 | 106.753,74 | 14,35% |
| SEFAZ | 92.439,94 | 131.877,68 | 42,66% |
| SEGOV | 47.173,59 | 2.111,19 | -95,52% |
| FUNCEP | 31.371,18 | 122.363,56 | 290,05% |
| SEINFRA | 9.850,05 | 13.572,75 | 37,79% |



ESTADO DE SERGIPE

Secretaria de Estado do Planejamento, Orçamento e Gestão
Superintendência-Geral de Compras Centralizadas

| | | | |
|--------------|---------------------|---------------------|---------------|
| SEJUC | 59.269,94 | 51.959,09 | -12,33% |
| SEMARH | 30.577,66 | 13.613,21 | -55,48% |
| SEPLAG | 24.297,46 | 7.901,14 | -67,48% |
| SERGIPREV | 11.625,69 | 9.964,88 | -14,29% |
| SES | 37.919,00 | - | -100,00% |
| SETRAB | 14.782,51 | 15.149,17 | 2,48% |
| SETUR | - | 17.360,89 | 100,00% |
| SSP | 461.498,84 | 447.027,81 | -3,14% |
| Total | 5.695.209,21 | 8.804.955,95 | 54,60% |

Fonte: sistema i-Gesp

Média-mensal de 2011:R\$ 5.971.498

No que tange aos valores gastos com manutenção de veículos (incluindo peças e mão de obra), obtidos por meio do sistema SMV, as informações são as seguintes:

Manutenção de Veículos - Comparativo setembro-outubro/2012

| Órgão/Entidade | Setembro Valor (R\$) | Outubro Valor (R\$) | % Variação |
|------------------------------|-------------------------|------------------------|---------------|
| CBM | 82.039,33 | 11.603,82 | -86% |
| DEFENSORIA PÚBLICA DO ESTADO | 3.112,71 | 0 | -100% |
| DER | 11.623,42 | 89.939,28 | 674% |
| EMDAGRO | 0 | 26.074,99 | 100% |
| FHS | 2.556,10 | 2.034,86 | -20% |
| CEHOP | 8.273,26 | 4.297,94 | -48% |
| COHIDRO | 29.299,10 | 0 | -100% |
| IPES | 0,00 | 10.095,94 | 100% |
| ITPS | 18.111,01 | 8.425,40 | -53% |
| PMSE | 20.759,03 | 44.530,69 | 115% |
| PRONESE | 0 | 1.665,23 | 100% |
| ADEMA | 0 | 25.706,82 | 100% |
| SEAGRI | 0,00 | 63,37 | 100% |
| SECC | 24.500,58 | 0 | -100% |
| SEED | 27.785,01 | 15.272,34 | -45% |
| SEIDES | 0,00 | 16.097,57 | 100% |
| SEJUC | 43.402,21 | 35.394,96 | -18% |
| SEFAZ | 30.478,54 | 21.194,34 | -30% |
| SES | 91.046,96 | 9.275,86 | -90% |
| SSP | 116.435,89 | 76.659,43 | -34% |
| TOTAL | 509.423,15 | 398.332,84 | -22% |

Fonte: sistema SMV

Apenas os órgãos elencados na tabela acima compuseram o gasto total com a despesa em tela, percebendo-se que o DER e a SSP foram as entidades que mais realizaram gastos com manutenção de veículos no mês de análise, R\$ 89.939,28 e R\$ 76.659,43 -

**ESTADO DE SERGIPE**Secretaria de Estado do Planejamento, Orçamento e Gestão
Superintendência-Geral de Compras Centralizadas

representando, juntos, cerca de 42% do total de R\$ 398.332,84. No geral, comparando o mês de setembro com o mês anterior, houve decréscimo da ordem de 22% no gasto com manutenção de veículos.

Destaca-se, por fim, os 27 contratos centralizados vigentes relacionados à gestão da frota, elencados na tabela abaixo.

| Nº Contrato | Contratada | Objeto | Vigência | Valor Total (R\$) |
|-------------|--|--|--|-------------------|
| 19-2007 | VAL TRANSP. E SERVICOS LTDA | Locação de ônibus, sob regime de fretamento contínuo, para os Orgãos. | A partir de 25/05/2012, por 06 meses (7º termo aditivo), a 24/11/2012 | 3.632.400,00 |
| 20-2007 | EMPRESA DE TRANSPORTES AGUIA DOURADA LTDA | Locação de ônibus, sob regime de fretamento contínuo, para os Orgãos. | A partir de 25/05/2012, por 06 meses (7º termo aditivo), a 24/11/2012 | 5.397.000,00 |
| 21/2007 | ITAPÉ TRANSPORTE RODOVIÁRIO LTDA. | Locação de ônibus, sob regime de fretamento contínuo, para os Orgãos. | A partir de 25/05/2012, por 06 meses (7º termo aditivo), a 24/11/2012 | 12.120.000,00 |
| 22/2007 | ALIANÇA TRANSP. DE PASSAGEIROS E TURISMO LTDA. | Locação de ônibus, sob regime de fretamento contínuo, para os Orgãos. | A partir de 25/05/2012, por 06 meses (7º termo aditivo), a 24/11/2012 | 2.545.137,00 |
| 23/2007 | NOSSA SENHORA DA VITÓRIA TRANSPORTES LTDA. | Locação de ônibus e micro-ônibus, sob regime de fretamento contínuo, para os Orgãos. | A partir de 25/05/2012, por 06 meses (7º termo aditivo), a 24/11/2012 | 11.886.043,32 |
| 002/2009 | BATUR BAHIA TRANSP.E TUR.LTDA EPP | Serviços de rádio táxi, destinos em Aracaju e no interior do Estado. | A partir de 17/02/2012, por 12 meses (3º termo aditivo), a 16/02/2013. | 1.978.331,52 |
| 003/2011 | ALIANÇA TRANSPORTE DE PASSAGEIRO E TURISMO LTDA. | Locação eventual de veículos tipo ônibus, micro-ônibus e vans. | A partir de 22/02/2012, por 12 meses (1º termo aditivo), a 21/02/2013 | 891.600,00 |
| 004/2011 | NOSSA SENHORA DA VITÓRIA TRANSPORTES LTDA | Locação eventual de veículos tipo ônibus, micro-ônibus e vans. | A partir de 22/02/ 2012, por 12 meses (1º termo aditivo), a 21/02/2013 | 1.602.000,00 |
| 006/2009 | BONE SERVIÇOS LTDA | Serviços de entrega e coleta rápida de correspondências e pequenas encomendas através de motocicleta com motoboy, em Aracaju e interior do Estado. | A partir de 10/03/2012 por 12 meses (3º termo aditivo) à 09/03/2013 | 554.611,20 |
| 002/2011 | BRANDO SERVIÇOS E TRANSPORTES LTDA. | Contratação de serviço de manutenção preventiva e corretiva, com reposição de peças, de veículos automotivos. | A partir de 07/02/2012, por 12 meses (1º termo aditivo), a 06/03/2013 | 465.780,00 |

**ESTADO DE SERGIPE**Secretaria de Estado do Planejamento, Orçamento e Gestão
Superintendência-Geral de Compras Centralizadas

| | | | | |
|---------|--|--|---|--------------|
| 14/2008 | PEREIRA AUTO CENTER LTDA | Contratação de serviço de manutenção preventiva e corretiva, com reposição de peças, de veículos automotivos. | A partir de 07/05/2012, por 12 meses (4º termo aditivo), a 06/05/2013 | 80.640,00 |
| 16/2008 | BRANDO SERVIÇOS E TRANSPORTES LTDA | Contratação de serviço de manutenção preventiva e corretiva, com reposição de peças, de veículos automotivos. | A partir de 07/05/2012, por 12 meses (4º termo aditivo), a 06/05/2013 | 760.310,40 |
| 22/2008 | L&L CLIMATIZAÇÃO VEICULAR E SERVIÇOS LTDA | Contratação de serviço de manutenção preventiva e corretiva, com reposição de peças, de veículos automotivos. | A partir de 20/05/2012, por 12 meses (4º termo aditivo), a 19/05/2013 | 1.166.025,60 |
| 26/2008 | BRANDO SERVIÇOS E TRANSPORTES LTDA | Contratação de serviço de manutenção preventiva e corretiva, com reposição de peças, de veículos automotivos | A partir de 17/06/2011, por 12 meses (3º termo aditivo), a 16/06/2013 | 494.424,00 |
| 19/2009 | ITAPÊ TRANSPORTE RODOVIÁRIO LTDA | Contratação centralizada de veículos para o Estado de Sergipe. | A partir de 16/06/2012, por 12 meses (3º termo aditivo), a 15/06/2013 | 809.640,00 |
| 20/2009 | DISLOC - LOCAÇÃO DE VEICULOS LTDA | Contratação centralizada de veículos para o Estado de Sergipe. | A partir de 16/06/2012, por 12 meses (3º termo aditivo), a 15/06/2013 | 1.242.900,00 |
| 21/2009 | NOSSA SENHORA DA VITÓRIA TRANSPORTES | Contratação centralizada de veículos para o Estado de Sergipe. | A partir de 16/06/2012, por 12 meses (3º termo aditivo), a 15/06/2013 | 1.518.000,00 |
| 22/2009 | BVM LOCAÇÃO DE MAQUINAS E EQUIPAMENTOS LTDA-ME | Contratação centralizada de veículos para o Estado de Sergipe. | A partir de 16/06/2012, por 12 meses (3º termo aditivo), a 15/06/2013 | 3.719.992,32 |
| 21/2008 | LOC CONSTRUÇÕES E EMPREENDIMENTOS LTDA | Contratação de serviço de locação de veículos. | A partir de 30/05/2012, por 12 meses (5º termo aditivo), a 29/05/2013 | 792.511,32 |
| 28/2010 | CDL AUTO CENTER LTDA | Contratação de serviço de manutenção preventiva e corretiva, com reposição de peças, de veículos automotivos. | A partir de 19/10/2012, por 12 meses (2º termo aditivo), a 18/10/2013 | 530.856,00 |
| 29/2010 | AC MOTOS E MOTORES LTDA | Contratação de serviço de manutenção preventiva e corretiva, com reposição de peças, de veículos automotivos. | A partir de 19/10/2012, por 12 meses (2º termo aditivo), a 19/10/2013 | 1.915.800,00 |
| 25/2009 | SAMAM LOCADORA LTDA | Contratação centralizada de serviços de locação de veículos de representação funcional, sob regime de fretamento contínuo. | A partir de 27/10/2012, por 12 meses (3º termo aditivo), a 26/10/2013 | 842.637,00 |



ESTADO DE SERGIPE

Secretaria de Estado do Planejamento, Orçamento e Gestão
Superintendência-Geral de Compras Centralizadas

| | | | | |
|--------------|----------------------------|--|--|----------------------|
| 39/2009 | SAMAM LOCADORA LTDA | Contratação centralizada de 100 (cem) veículos populares, para atividades de serviço aos diversos órgãos | A partir de 10 /12/2011, por 12 meses (3º termo aditivo), a 09/12/2012 | 1.872.720,00 |
| 009/2011 | ANGRA AUTO CENTER LTDA-ME. | Contratação de serviço de manutenção preventiva e corretiva, com reposição de peças, de veículos automotivos. | A partir de 20/06/2012, por 12 meses, a 19/06/2013 | 878.161,20 |
| 010/2010 | BRANDO SERVIÇOS LTDA. | Contratação de serviço de manutenção preventiva e corretiva, com reposição de peças, de veículos autornolivos. | A partir de 07/05/2012, por 12 meses (3º termo aditivo), a 06/05/2013 | 112.512,00 |
| 011/2010 | BRANDO SERVIÇOS LTDA. | Contratação de serviço de manutenção preventiva e corretiva, com reposição de peças, de veículos autornolivos. | A partir de 21/05/2012, por 12 meses (3º termo aditivo), a 20/05/2013 | 312.480,00 |
| 015/2012 | TRIVALE ADMINISTRAÇÃO LTDA | Prestação de serviços de fornecimento de ticket combustível através de cartões Eletrônicos visando o abastecimento de frotas | A partir de 01/06/2012, por 06 meses, a 30/11/2012 | 18.013.266,50 |
| Total | | | | 76.551.942,38 |

Fonte: Gercof/SCGG

6. Contratos Centralizados

Instituídas pelo Decreto Estadual nº 23.151/05, as contratações centralizadas visam à aquisição e contratação de bens e serviços de uso comum e continuado, por meio da Secretaria de Estado do Planejamento, Orçamento e Gestão - SEPLAG (órgão gerenciador), com a participação dos órgãos e entidades da Administração Direta e Indireta do Poder Executivo Estadual.

A gestão do objeto contratual impõe ao contratante a coordenação, a supervisão e a responsabilidade pelo acompanhamento das condições em que os serviços são prestados de forma global e, aos órgãos que utilizam o contrato, cabem acompanhar a execução do mesmo, responsabilizando-se por sua fiscalização e notificação à SEPLAG de eventuais ocorrências.

Os principais benefícios desse tipo de contratação residem na padronização nas contratações, na obtenção de ganhos financeiros com economia de escala, na celeridade nas compras e contratações, na redução do número de licitações e na facilidade de obtenção de informações gerenciais para tomada de decisões, facilitando o controle interno e externo. Além disso, auxilia na redução da possibilidade de vícios contratuais e possíveis fraudes, como o fracionamento ilegal da despesa.

**ESTADO DE SERGIPE**Secretaria de Estado do Planejamento, Orçamento e Gestão
Superintendência-Geral de Compras Centralizadas

Os 19 contratos atualmente existentes, abrangendo serviços de telefonia, passagens aéreas, água, energia, publicação oficial, correios, serviços de fotocopiadoras e de TI, estão detalhados tabela abaixo, com suas respectivas vigências.

| Nº Contrato | Contratada | Objeto | Vigência | Valor Total (R\$) |
|-----------------|-----------------------------|--|--|-------------------|
| 9912255096/2010 | 1. Correios | Prestação, pela ECT, de serviços, pré-postagem e venda de produtos. | 1º/07/2010 a 30/6/2015 | 8.400.000,00 |
| 06/2010 | 2. Deso | Fornecimento contínuo de água e prestação de serviços de esgoto. | 25/04/2010 a 24/4/2015 | 17.000.000,00 |
| 032/2010 | 3. Energisa | Fornecimento, pela Contratada, de energia elétrica, em sua área de abrangência. | 2/01/2010 a 1/1/2016 | 31.250.000,00 |
| 04/2010 | 4. Sertele | Prestação de serviços de infra-estrutura de tecnologia da informação. | De 17/03/2010 a 16/9/2012 (2º Termo Aditivo) | 11.992.131,00 |
| 049/2008 | 5. Propagtur Turismo | Prestação de serviços de reserva, emissão, marcação e remarcação de bilhetes de passagens terrestres. | 15/12/2008 a 14/12/2012 (3º termo aditivo) | 400.000,00 |
| 06/2011 | 6. Pontal Turismo | Fornecimento de passagens aéreas, nacionais e internacionais. | De 27/04/2011 a 26/4/2013 (2º termo aditivo) | 6.250.020,00 |
| 01/2009 | 7. Segrase | Contratação de serviços gráficos de publicidade de atos administrativos no Diário Oficial do Estado, por empresa pública criada para este fim. | 01/08/2009 a 31/7/2014 | 29.689.252,80 |
| 12/2010 | 8. Stefanini | Contratação de empresa especializada em serviços técnicos na área de Tecnologia de Informação (TI). | 07/06/2010 a 6/6/2013 (2º termo aditivo) | 1.698.505,92 |
| 13/2010 | 9. Dominio | Contratação de empresa especializada em serviços técnicos na área de Tecnologia de Informação (TI), | 15/07/2010 a 14/7/2013 (2º termo aditivo) | 1.809.964,80 |
| 25/2010 | 10. Multseg | Serviços de vigilância patrimonial | 15/09/2010 a 14/9/2012 | 1.126.978,80 |
| 19/2010 | 11. Sulgipe | Fornecimento, pela Contratada, de energia elétrica. | 04/08/2010 a 3/8/2015 | 2.649.765,00 |
| 13/2011 | 12. Oi | TELECOMUNICAÇÕES | 03/12/2011 a 2/12/2015 | 125.609.684,69 |
| 14/2011 | 13. Vivo | TELECOMUNICAÇÕES | 07/12/2011 a 6/12/2015 | 1.210.982,40 |
| 05/2012 | 14. A. M. Soluções Digitais | Serviços de impressão e reprografia de documentos, LOTE 1 | 15 /02/2012 a 14/10/2014 | 322.791,20 |



ESTADO DE SERGIPE

Secretaria de Estado do Planejamento, Orçamento e Gestão
Superintendência-Geral de Compras Centralizadas

| | | | | |
|--------------|--|---|--------------------------|-----------------------|
| 06/2012 | 15. A. M. Soluções Digitais | Serviços de impressão e reprografia de documentos, LOTE 2 | 15 /02/2012 a 14/10/2014 | 418.310,40 |
| 07/2012 | 16. BSF Locação de Maquinas e Serviços LTDA -EPP | Serviços de impressão e reprografia de documentos, LOTE 3 | 15 /02/2012 a 14/10/2014 | 302.895,65 |
| 02/2012 | 17. Propagtur | Contratação de serviços de fornecimentos de passagens aéreas. | 27/02/2012 a 26/2/2013 | 2.500.000,00 |
| 04/2012 | 18. Pontal | Contratação de serviços de fornecimentos de passagens aéreas. | 27/02/2012 a 26/2/2013 | 3.500.000,00 |
| 13/2012 | 19. Strom | Contratação de empresa especializada para reenquadramento tarifário dos prédios publicos utilizados pelo Estado | 21/05/2012 a 20/5/2013 | 169.124,74 |
| Total | | | | 246.660.407,40 |

Fonte: Germaco/SGCC

O acompanhamento dos gastos relativos aos contratos centralizados começou a ser apresentado por meio de dashboards, publicados mensalmente no site Comprasnet desde meados de 2011. Contudo, para ampliarmos a capacidade de acompanhamento e gestão da área, também passaremos a acompanhar, nas próximas notas técnicas, o consumo desses serviços, com base em coleta de informações juntamente às empresas contratadas.

7. Dados Relativos às Micro e Pequenas Empresas

Na SGCC, em recente atualização de dados, aferiu-se o cadastro de 6.042 empresas, das quais, 1.360 são MPEs, cerca de 22%, conforme registros obtidos por meio do cadastro no portal eletrônico Comprasnet do Estado de Sergipe, desde o ano de 2005 até os dias atuais. O total de MPEs sergipanas corresponde a 1.080.

Os ramos de atividade das MPEs são dos mais diversos, desde armarinho, passando por comércio dos mais variados, laboratório, gráfica, lavanderia, agência de viagem, restaurante, transporte de carga, manutenção em aparelhos, serviço de lavagem de veículos, atividade paisagística até construção de edifícios, dentre outros.

Como já mencionamos anteriormente, Sergipe foi o primeiro Estado a implementar uma lei para favorecer as micro e pequenas empresas, publicando, em setembro de 2007, a Lei nº 6.206/2007, que concede tratamento diferenciado e simplificado para estas nas licitações públicas de bens e serviços promovidas pela Administração Pública Estadual.

Com a medida, houve a ampliação da participação das Micro e Pequenas Empresas (MPEs) nas compras governamentais, especialmente no que tange à modalidade de pregão eletrônico, contribuindo para o fortalecimento desse setor, que representa 99% dos estabelecimentos produtivos do Estado, e conseqüentemente, para a ampliação da oferta de emprego e de crescimento da economia de Sergipe.



ESTADO DE SERGIPE

Secretaria de Estado do Planejamento, Orçamento e Gestão
Superintendência-Geral de Compras Centralizadas

Em obediência à supracitada lei, a SGCC/Seplag tem efetivado os instrumentos de tratamento diferenciados às MPES, como a participação exclusiva nas contratações cujo valor contratado seja de até R\$ 80.000,00, a exigência de subcontratação de MPES por valores de até 30% do objeto, o estabelecimento de cotas de até 25% do valor do objeto, a criação de prazo diferenciado de 2 dias úteis para este tipo de estabelecimento providenciar regularização fiscal, além da utilização do empate ficto, situação em que há direito de preferência às MPES para apresentação de nova proposta, quando o lance oferecido por estas for superior (em até 10%) à melhor proposta oferecida por uma empresa de médio ou grande porte.

7.1 Participação das Empresas Sergipanas

A tabela a seguir demonstra o comportamento da participação das empresas sergipanas, tanto das micro e pequenas empresas, como daquelas que não o são, nos totais arrematados com a modalidade de Pregão Eletrônico durante o período analisado, evidenciando que, em outubro, o percentual arrematado acumulado pelas empresas sergipanas aumentou para 46,89% - em agosto, 43,99% do total arrematado e, em setembro, 46,39%. O mesmo não ocorreu com as empresas de outros portes, cujo valor arrematado vem caindo desde junho.

Participação das Empresas Sergipanas - 2012

MPES X Outros Portes - Acumulado em 2012

| Mês | MPES - sergipanas | | Outros portes - sergipanas | | Totais Arrematados | |
|--------|-------------------|--------|----------------------------|-------|--------------------|-----|
| | Valor (em R\$) | % | Valor (em R\$) | % | Valor (em R\$) | % |
| dez/11 | 1.383.498,51 | 45,66 | 1.646.688,43 | 54,34 | 3.030.186,94 | 100 |
| jan/12 | 1.073.683,88 | 100,00 | - | 0,00 | 1.073.683,88 | 100 |
| fev/12 | 1.077.984,00 | 82,62 | 226.758,00 | 17,38 | 1.304.742,00 | 100 |
| mar/12 | 1.292.183,78 | 83,90 | 247.958,05 | 16,10 | 1.540.141,83 | 100 |
| abr/12 | 1.371.494,06 | 59,01 | 952.856,05 | 40,99 | 2.324.350,11 | 100 |
| mai/12 | 2.203.223,06 | 40,46 | 3.241.847,29 | 59,54 | 5.445.070,35 | 100 |
| jun/12 | 2.203.223,06 | 24,32 | 6.856.560,97 | 75,68 | 9.059.784,03 | 100 |
| jul/12 | 9.813.771,94 | 40,55 | 14.387.050,89 | 59,45 | 24.200.822,83 | 100 |
| ago/12 | 10.990.366,29 | 43,99 | 13.995.383,33 | 56,01 | 24.985.749,62 | 100 |
| set/12 | 12.109.089,55 | 46,39 | 13.995.383,33 | 53,61 | 26.104.472,88 | 100 |
| Out/12 | 12.835.400,49 | 46,89 | 14.536.459,33 | 53,11 | 27.371.859,82 | 100 |

Fonte: sistema Licitações-e

Na tabela abaixo, destacam-se as aquisições acumuladas por parte das MPES sergipanas, os respectivos órgãos e empresas arrematantes.

MPES Sergipanas - Aquisições até outubro de 2012

| RAMO DE ATIVIDADE | VALOR ARREMATADO (R\$) | % | ÓRGÃO | RAZÃO SOCIAL |
|---------------------------------------|------------------------|--------|--------|------------------------|
| EQUIPAMENTOS DE CONDICIONAMENTO DE AR | 1.627.822,00 | 12,68% | SEPLAG | COMERCIAL CONFRIO LTDA |

**ESTADO DE SERGIPE****Secretaria de Estado do Planejamento, Orçamento e Gestão
Superintendência-Geral de Compras Centralizadas**

| | | | | |
|---|--------------|--------|----------|--|
| CEREAIS EM GRAOS E FARINHAS EM GERAL | 1.500.433,58 | 11,69% | PM/SE | EC - COMERCIO DE HORTIFRUTIGRANJEIROS LTDA - EPP |
| CEREAIS EM GRAOS E FARINHAS EM GERAL | 1.251.698,00 | 9,75% | PM/SE | FENIX ALIMENTOS COMERCIO LTDA-ME |
| BEBIDAS NAO ALCOOLICAS | 704.898,00 | 5,49% | SEPLAG | AKBAR COMERCIO EXPORTACAO E IMPORTACAO LTDA |
| MATERIAL DE CONSTRUÇÃO EM GERAL | 474.843,60 | 3,70% | SEPLAG | ANDERSON SILVA GARCIA MORENO |
| MATERIAL DE CONSTRUÇÃO EM GERAL | 448.000,00 | 3,49% | DER | GLOBO MATERIAL DE CONSTRUCAO LTDA - EPP |
| EQUIPAMENTOS E ARTIGOS DE USO MEDICO, ODONTOLOGICO E HOSPITALAR | 431.700,00 | 3,36% | SEPLAG | PB FARMA DISTRIBUIDORA DE MEDICAMENTOS LTDA |
| UNIFORMES MILITARES | 397.100,00 | 3,09% | DETRAN | JUCILENE DA SILVA ME |
| MATERIAL DE CONSTRUÇÃO EM GERAL | 382.000,00 | 2,98% | DER | FUTURA DISTRIBUIDORA E COMERCIO EM GERAL LTDA - ME |
| SERVIÇOS TECNICOS E ESPECIALIZADOS | 339.648,00 | 2,65% | SSP | MBK CONSTRUÇÕES COMÉRCIO E SERVIÇOS LTDA-ME |
| REFEIÇÕES | 283.049,99 | 2,21% | SSP | NUTRISERV ALIMENTAÇÃO E SERVIÇOS LTDA-ME |
| CEREAIS EM GRAOS E FARINHAS EM GERAL | 279.997,80 | 2,18% | PM/SE | GMA COMERCIO ATACADISTA E SERVICOS LTDA ME |
| SERVIÇOS DE AGENCIAMENTO DE VIAGEM E HOTELARIA | 246.325,00 | 1,92% | SEIDES | LE CHEF EMPREENDIMENTOS LTDA |
| EQUIPAMENTOS PARA CONTROLE DE DISTURBIOS CIVIS | 230.971,69 | 1,80% | PM/SE | RONTAN ELETRO METALURGICA LTDA |
| SERVIÇOS ADMINISTRATIVOS DIVERSOS | 224.400,00 | 1,75% | SEINFRA | JOSE VALMIR PEREIRA MELO - EPP |
| SERVIÇOS TECNICOS E ESPECIALIZADOS | 215.000,00 | 1,68% | DER | DAIVISSON BATISTA SANTOS |
| SERVIÇOS DE LIMPEZA, CONSERVAÇÃO E MANUTENÇÃO | 210.695,88 | 1,64% | DER | HIGENILAR SERVIÇOS COMÉRCIO E REPRESENTAÇÕES LTDA |
| EQUIPAMENTOS E ARTIGOS DE USO MEDICO, ODONTOLOGICO E HOSPITALAR | 201.980,00 | 1,57% | SEPLAG | LUAN MED PRODUTOS HOSPITALARES LTDA |
| VEÍCULOS | 162.200,00 | 1,26% | CBM/SE | JB EMPRESARIAL LTDA - ME |
| ALIMENTACAO PARA ANIMAIS | 160.534,00 | 1,25% | PM/SE | FUTURA DISTRIBUIDORA E COMERCIO EM GERAL LTDA - ME |
| LOCAÇÕES | 151.000,00 | 1,18% | SEEL | ANTONIO JORGE SANTOS DE CARVALHO - ME |
| SERVIÇOS TECNICOS E ESPECIALIZADOS | 145.830,00 | 1,14% | SEED | SERGISPORTE COMERCIO LTDA - ME |
| ARTIGOS PARA ESCRITORIOS | 144.154,14 | 1,12% | SEPLAG | LIVRARIA E PAPELARIA RENASCER LTDA-ME |
| MEDICAMENTOS | 141.474,00 | 1,10% | SEPLAG | PB FARMA DISTRIBUIDORA DE MEDICAMENTOS LTDA |
| SERVIÇOS TERCEIRIZADOS EM GERAL | 137.400,00 | 1,07% | SEIDES | D. A. DE MORAIS ME |
| MEDICAMENTOS | 127.000,00 | 0,99% | IPESAUDE | PB FARMA DISTRIBUIDORA DE MEDICAMENTOS LTDA |

**ESTADO DE SERGIPE****Secretaria de Estado do Planejamento, Orçamento e Gestão
Superintendência-Geral de Compras Centralizadas**

| | | | | |
|--|------------|-------|----------|---|
| SERVIÇOS TECNICOS E ESPECIALIZADOS | 125.038,56 | 0,97% | SERGPREV | EMBELCON EMPREENDIMENTOS LTDA ME |
| GENEROS ALIMENTICIOS E ALIMENTAÇÃO PREPARADA | 120.449,98 | 0,94% | SECC | NUTRISERV ALIMENTAÇÃO E SERVIÇOS LTDA-ME |
| UNIFORMES CIVIS | 112.999,00 | 0,88% | PM/SE | COMERCIAL BEM BARATO LTDA |
| SERVIÇOS ADMINISTRATIVOS DIVERSOS | 90.900,00 | 0,71% | SEC | D. A. DE MORAIS ME |
| SERVIÇOS TECNICOS E ESPECIALIZADOS | 90.000,00 | 0,70% | SEED | GILVAN DA SILVA BARRETO ME |
| CESTAS BASICAS E REFEIÇÕES PRONTAS | 90.000,00 | 0,70% | SEMARH | IMPACTO MAO-DE-OBRA LTDA |
| REFEIÇÕES | 87.999,00 | 0,69% | SEIDES | LE CHEF EMPREENDIMENTOS LTDA |
| SERVIÇOS DE AGENCIAMENTO DE VIAGEM E HOTELARIA | 80.000,00 | 0,62% | SEED | GILVAN DA SILVA BARRETO ME |
| EQUIPAMENTOS PARA GINASTICA E RECREACAO | 76.250,00 | 0,59% | CBM/SE | SERGISPORTE COMERCIO LTDA - ME |
| UNIFORMES MILITARES | 69.990,00 | 0,55% | DETRAN | MACROSERV REPRESENTAÇÃO COMÉRCIO E SERVIÇOS LTDA |
| SERVIÇOS DE ESTUDO, PROJETOS E PESQUISA | 67.700,00 | 0,53% | DER | DAIVISSON BATISTA SANTOS |
| INSUMOS DE USO ODONTOLOGICO | 67.115,00 | 0,52% | IPESAUDE | MAIS SAÚDE COMÉRCIO PRODUTOS HOSPITALARES LTDA ME |
| MOBILIARIOS DIVERSOS E ACESSORIOS | 56.030,00 | 0,44% | SEED | COMERCIAL BEM BARATO LTDA |
| UNIFORMES CIVIS | 52.000,00 | 0,41% | SECC | ARACAJU TECNOLOGIA EM SERVIÇOS LTDA - ME |
| SERVIÇOS ADMINISTRATIVOS DIVERSOS | 50.050,00 | 0,39% | SEED | DESIGN HOTEIS TURISMO E EVENTOS LTDA |
| REFEIÇÕES | 48.798,00 | 0,38% | CBM/SE | LE CHEF EMPREENDIMENTOS LTDA |
| ARTIGOS DE HIGIENE | 46.690,00 | 0,36% | SEIDES | H M DISTRIBUIDORA COMERCIO E SERVICOS LTDA - ME |
| VESTUARIOS EM GERAL | 46.089,00 | 0,36% | SEIDES | SERGISPORTE COMERCIO LTDA - ME |
| SERVIÇOS GRÁFICOS | 44.346,00 | 0,35% | SEED | PH INDUSTRIA E COMERCIO LTDA ME |
| SERVIÇOS ADMINISTRATIVOS DIVERSOS | 40.060,00 | 0,31% | SEPLAG | BRASERVICE SERVICOS LTDA ME |
| SEGURANÇA ELETRÔNICA | 40.000,00 | 0,31% | SEJUC | MARCO ANTONIO BATISTA DA SILVA ME |
| SERVIÇOS ADMINISTRATIVOS DIVERSOS | 38.500,00 | 0,30% | SEED | D. A. DE MORAIS ME |
| LOCAÇÕES | 36.689,00 | 0,29% | DETRAN | HARDMAN & MARQUES LOCADORA LTDA |
| SERVIÇOS DE LIMPEZA, CONSERVAÇÃO E MANUTENÇÃO | 34.999,99 | 0,27% | SEC | BARROS & SANTOS EMPREENDIMENTOS LTDA |
| SERVIÇOS ADMINISTRATIVOS DIVERSOS | 34.000,00 | 0,26% | ITPS | DESIGN HOTEIS TURISMO E EVENTOS LTDA |

**ESTADO DE SERGIPE**Secretaria de Estado do Planejamento, Orçamento e Gestão
Superintendência-Geral de Compras Centralizadas

| | | | | |
|---|-----------|-------|----------|--|
| MANUTENÇÃO DE EQUIPAMENTOS HOSPITALARES | 30.820,00 | 0,24% | HPM | NEW SERVICE MANUTENÇÃO, REPARAÇÃO DE MAQUINAS LTDA |
| GENEROS ALIMENTICIOS E ALIMENTAÇÃO PREPARADA | 30.587,93 | 0,24% | SEED | NUTRISERV ALIMENTAÇÃO E SERVIÇOS LTDA-ME |
| SERVIÇOS GRÁFICOS | 30.000,00 | 0,23% | SEPLAG | AM - SOLUÇÕES DIGITAIS LTDA ME |
| EQUIPAMENTOS PARA COMBATE A INCENDIOS | 28.211,75 | 0,22% | SEPLAG | AKBAR COMERCIO EXPORTACAO E IMPORTACAO LTDA |
| GENEROS ALIMENTICIOS E ALIMENTAÇÃO PREPARADA | 27.890,00 | 0,22% | SEIDES | LE CHEF EMPREENDIMENTOS LTDA |
| SERVIÇOS DE INFORMÁTICA | 26.999,90 | 0,21% | SSP | JOSE AVILA PIMENTEL FILHO ME |
| CEREAIS EM GRAOS E FARINHAS EM GERAL | 26.400,00 | 0,21% | SEIDES | EC - COMERCIO DE HORTIFRUTIGRANJEIROS LTDA - EPP |
| SERVIÇOS DE ALIMENTAÇÃO | 23.884,27 | 0,19% | SECC | NUTRISERV ALIMENTAÇÃO E SERVIÇOS LTDA-ME |
| MATERIAIS DE USO TECNICO HOSPITALAR | 22.200,00 | 0,17% | SES | MEDCOM COMERCIO REPRESENTACOES E SERVICOS LTDA EPP |
| SUPRIMENTOS DE INFORMATICA | 21.605,00 | 0,17% | SEIDES | JOSE AVILA PIMENTEL FILHO ME |
| SUPRIMENTOS DE USO DIDATICO, PEDAGOGICO, DE PAPELARIA E DE ESCRITORIO | 21.547,00 | 0,17% | SEED | ALGO MAIS COMERCIO E INDUSTRIA LTDA ME |
| EQUIPAMENTOS E ARTIGOS DE USO MEDICO, ODONTOLOGICO E HOSPITALAR | 21.200,00 | 0,17% | HPM | X-TEC COMERCIO E SERVICOS LTDA |
| REFEIÇÕES | 20.755,25 | 0,16% | CBM/SE | NUTRISERV ALIMENTAÇÃO E SERVIÇOS LTDA-ME |
| COMPUTADORES | 19.300,00 | 0,15% | ADEMA | JOSE AVILA PIMENTEL FILHO ME |
| SERVIÇOS DE LIMPEZA, CONSERVAÇÃO E MANUTENÇÃO | 18.999,00 | 0,15% | SEED | GILVAN DA SILVA BARRETO ME |
| PRODUTOS QUÍMICOS E SUBSTANCIAS | 16.800,00 | 0,13% | IPESAUDE | WORLD CLEAN DISTRIB. DE PRODUTOS LIMPEZA LTDA.EPP |
| MANUTENÇÃO DE MATERIAIS MÉDICO HOSPITALARES | 15.000,00 | 0,12% | SES | ISS-EQUIPAMENTOS HOSPITALARES LTDA -ME |
| SUPRIMENTOS DE USO DIDATICO, PEDAGOGICO, DE PAPELARIA E DE ESCRITORIO | 14.497,00 | 0,11% | SEED | COMERCIAL BEM BARATO LTDA |
| SERVIÇOS GRÁFICOS | 14.000,00 | 0,11% | SECC | GILVAN DA SILVA BARRETO ME |
| REFEIÇÕES | 12.587,30 | 0,10% | SEED | ITAUNA COMERCIAL LTDA ME |
| UNIFORMES CIVIS | 12.450,00 | 0,10% | PM/SE | ANDERSON SILVA GARCIA MORENO |
| SERVIÇOS DE LIMPEZA, CONSERVAÇÃO E MANUTENÇÃO | 11.872,00 | 0,09% | JUCESE | BRASERVICE SERVICOS LTDA ME |
| MANUTENÇÃO DE EQUIPAMENTOS HOSPITALARES | 10.900,00 | 0,08% | IPESAUDE | LIFE COMÉRCIO E SERVIÇOS LTDA-ME |
| SERVIÇOS DE LIMPEZA, CONSERVAÇÃO E MANUTENÇÃO | 9.990,00 | 0,08% | SEED | INGRID MAZZE DOS SANTOS |
| ARTIGOS PARA ESCRITORIOS | 9.800,00 | 0,08% | SEED | PH INDUSTRIA E COMERCIO LTDA ME |

**ESTADO DE SERGIPE**Secretaria de Estado do Planejamento, Orçamento e Gestão
Superintendência-Geral de Compras Centralizadas

| | | | | |
|---|----------------------|-------|----------|--|
| CESTAS BASICAS E REFEIÇÕES PRONTAS | 8.998,98 | 0,07% | SEED | F & F COMERCIO E SERVICOS DE ALIMENTOS LTDA. |
| REFEIÇÕES | 8.400,00 | 0,07% | SEED | LE CHEF EMPREENDIMENTOS LTDA |
| VIDRARIAS, CORRELATOS E INSUMOS P/ USO LABORATORIAL | 8.399,00 | 0,07% | ITPS | QUALITY COMERCIAL LTDA |
| MOBILIARIOS DE ESCRITORIO | 6.249,00 | 0,05% | SSP | SAO JORGE DISTRIBUIDORA COMERCIO E SERVIÇOS |
| MANUTENÇÃO DE EQUIPAMENTOS DE COMUNICAÇÃO | 5.780,00 | 0,05% | DETRAN | MASTERRADIUS LOCAÇÕES LTDA-ME |
| SUPRIMENTOS DE INFORMATICA | 5.678,00 | 0,04% | SEIDES | CARLOS BASTOS GLORIA |
| MANUTENÇÃO DE EQUIPAMENTOS HOSPITALARES | 5.300,00 | 0,04% | IPESAUDE | LIFE COMÉRCIO E SERVIÇOS LTDA-ME |
| BEBIDAS NAO ALCOOLICAS | 4.900,00 | 0,04% | SEFAZ | AKBAR COMERCIO EXPORTACAO E IMPORTACAO LTDA |
| MOBILIARIOS DIVERSOS E ACESSORIOS | 4.299,90 | 0,03% | SEIDES | H M DISTRIBUIDORA COMERCIO E SERVICOS LTDA - ME |
| SERVIÇOS DE LIMPEZA, CONSERVAÇÃO E MANUTENÇÃO | 3.849,00 | 0,03% | SEAGRI | BRASERVICE SERVICOS LTDA ME |
| PRODUTOS QUÍMICOS E SUBSTANCIAS | 3.588,00 | 0,03% | IPESAUDE | MM ARACAJU COMERCIO E REPRESENTACOES LTDA-ME |
| LIMPEZA PÚBLICA | 2.988,00 | 0,02% | SSP | REMOLIX REMOVEDORA DE LIXO LDA |
| EQUIPAMENTOS DE CONDICIONAMENTO DE AR | 1.125,00 | 0,01% | SEDURB | MASTERFRIO REFRIGERACAO E SERVICOS LTDA ME |
| IMPLEMENTOS E FERRAMENTAS AGRÍCOLAS | 700,00 | 0,01% | SEIDES | MARIA VIVANDA SANTOS MAT.ELETRICOS E CONSTRUÇÃO-ME |
| TOTAL | 12.835.400,49 | | | |

Fonte: sistema Licitações-e

No mês atual, não houve aquisições de porte relevante e os maiores saldos constantes na tabela acima, já mencionados em notas anteriores, são os referentes aos pregões eletrônicos de números 110/2012 (Registro de Preços para aquisição de condicionadores de ar, no valor total de R\$ 2.008.450,00, sendo 1.627.822,00 o montante arrematado por empresas sergipanas) e 020/2011 (Pregão Eletrônico para fornecimento parcelado de ração, feno e medicamentos à PM, no valor de R\$ 3.058.529,38 - classificado no ramo de Cereais em Grãos e Farinhas em Geral).

7.2 Participação das MPEs em Geral

Quando analisamos os totais arrematados pelas MPEs sergipanas em conjunto com a de outros estados, observamos que a participação das primeiras foi preponderante até abril, quando estava em 65% do total arrematado acumulado pelas MPEs. Em maio e em junho, no entanto, houve queda desse índice, até índice voltar a figurar em patamares mais elevados - cerca de 62% atualmente, como demonstra a tabela abaixo.

Participação das MPEs (Sergipanas e Não-sergipanas)

Participação das MPES (sergipanas e não-sergipanas) - Acumulado em 2012

| Mês | MPEs sergipanas | MPEs outros estados | Totais |
|-----|-----------------|---------------------|--------|
|-----|-----------------|---------------------|--------|

**ESTADO DE SERGIPE**Secretaria de Estado do Planejamento, Orçamento e Gestão
Superintendência-Geral de Compras Centralizadas

| | Valor (em R\$) | % | Valor (em R\$) | % | Valor (em R\$) | % |
|--------|----------------|-------|----------------|-------|----------------|-----|
| dez/11 | 1.383.498,51 | 79,42 | 358.422,81 | 20,58 | 1.741.921,32 | 100 |
| jan/12 | 1.073.683,88 | 98,79 | 13.200,00 | 1,21 | 1.086.883,88 | 100 |
| fev/12 | 1.077.984,00 | 84,69 | 194.847,90 | 15,31 | 1.272.831,90 | 100 |
| mar/12 | 1.292.183,78 | 76,15 | 404.654,93 | 23,85 | 1.696.838,71 | 100 |
| abr/12 | 1.371.494,06 | 65,08 | 735.765,68 | 34,92 | 2.107.259,74 | 100 |
| mai/12 | 2.203.223,06 | 46,87 | 2.497.660,70 | 53,13 | 4.700.883,76 | 100 |
| jun/12 | 2.203.223,06 | 37,58 | 3.659.955,26 | 62,42 | 5.863.178,32 | 100 |
| jul/12 | 9.813.771,94 | 67,17 | 4.796.531,31 | 32,83 | 14.610.303,25 | 100 |
| ago/12 | 10.990.366,29 | 62,40 | 6.622.652,31 | 37,60 | 17.613.018,60 | 100 |
| set/12 | 12.109.089,55 | 64,19 | 6.754.293,30 | 35,81 | 18.863.382,85 | 100 |
| out/12 | 12.835.400,49 | 61,63 | 7.992.769,16 | 38,37 | 20.828.169,65 | 100 |

Fonte: sistema Licitações-e

A tabela abaixo reflete as aquisições ocorridas até o mês atual, destacando que, até o momento, as três maiores operações foram os supracitados pregões eletrônicos 020/2011 (cujo ramo é o de cereais em grãos e farinhas em geral), os pregões eletrônicos de número 076/2012 e 40/2012 (ambos compondo o saldo de medicamentos) e o 110/2012 - equipamentos de condicionamento de ar. Em seguida, o respectivo gráfico destaca as 05 maiores aquisições que, juntas, chegam a cerca de 50% do saldo total, indicando os montantes referentes a empresas sergipanas e a empresas provenientes de outras unidades da Federação.

Totais (R\$) Arrematados pelas MPEs - até outubro/2012

| RAMO | SERGIPANAS | OUTROS ESTADOS | TOTAL | % |
|---|--------------|----------------|--------------|--------|
| ALIMENTACAO PARA ANIMAIS | 160.534,00 | 252.082,99 | 412.616,99 | 1,98% |
| ARTIGOS DE HIGIENE | 46.690,00 | - | 46.690,00 | 0,22% |
| ARTIGOS PARA ESCRITORIOS | 153.954,14 | 203.246,40 | 357.200,54 | 1,71% |
| BEBIDAS NAO ALCOOLICAS | 709.798,00 | 6,42 | 709.804,42 | 3,41% |
| CEREAIS EM GRAOS E FARINHAS EM GERAL | 3.058.529,38 | - | 3.058.529,38 | 14,68% |
| CESTAS BASICAS E REFEIÇÕES PRONTAS | 98.998,98 | - | 98.998,98 | 0,48% |
| COMPUTADORES | 19.300,00 | 133.426,00 | 152.726,00 | 0,73% |
| EDUCATIVOS | - | 23.180,00 | 23.180,00 | 0,11% |
| EQUIPAMENTOS DE ARMAZENAMENTO DE DADOS | - | 130.000,00 | 130.000,00 | 0,62% |
| EQUIPAMENTOS DE CONDICIONAMENTO DE AR | 1.628.947,00 | 380.628,00 | 2.009.575,00 | 9,65% |
| EQUIPAMENTOS DE PROJEÇÃO | - | 43.319,00 | 43.319,00 | 0,21% |
| EQUIPAMENTOS DE RADIOCOMUNICAÇÕES | - | 58.100,00 | 58.100,00 | 0,28% |
| EQUIPAMENTOS DE USO LABORATORIAL | - | 75.500,07 | 75.500,07 | 0,36% |
| EQUIPAMENTOS E ARTIGOS DE USO MEDICO, ODONTOLOGICO E HOSPITALAR | 654.880,00 | 5.664,60 | 660.544,60 | 3,17% |
| EQUIPAMENTOS PARA COMBATE A INCENDIOS | 28.211,75 | - | 28.211,75 | 0,14% |
| EQUIPAMENTOS PARA CONTROLE DE DISTURBIOS CIVIS | 230.971,69 | - | 230.971,69 | 1,11% |

**ESTADO DE SERGIPE****Secretaria de Estado do Planejamento, Orçamento e Gestão
Superintendência-Geral de Compras Centralizadas**

| | | | | |
|---|--------------|--------------|--------------|--------|
| EQUIPAMENTOS PARA GINASTICA E RECREACAO | 76.250,00 | 90.999,00 | 167.249,00 | 0,80% |
| EQUIPAMENTOS PARA MERGULHO E SALVAMENTO AQUATICO | - | 119.532,99 | 119.532,99 | 0,57% |
| EQUIPAMENTOS PARA SEGURANCA E SALVAMENTO | - | 202.801,33 | 202.801,33 | 0,97% |
| GENEROS ALIMENTICIOS E ALIMENTAÇÃO PREPARADA | 178.927,91 | - | 178.927,91 | 0,86% |
| IMPLEMENTOS E FERRAMENTAS AGRÍCOLAS | 700,00 | 558.346,03 | 559.046,03 | 2,68% |
| IMPRESSORAS | - | 3.179,00 | 3.179,00 | 0,02% |
| IMPRESSOS OFICIAIS | - | 19.959,00 | 19.959,00 | 0,10% |
| INFORMÁTICA | - | 154.890,00 | 154.890,00 | 0,74% |
| INSTRUMENTOS MUSICAIS | - | 166.499,99 | 166.499,99 | 0,80% |
| INSTRUMENTOS P/ MEDIÇÃO DE PESO | - | 46.850,00 | 46.850,00 | 0,22% |
| INSUMOS DE USO ODONTOLOGICO | 67.115,00 | 48.822,97 | 115.937,97 | 0,56% |
| LIMPEZA PÚBLICA | 2.988,00 | - | 2.988,00 | 0,01% |
| LIVROS E FOLHETOS | - | 35.399,00 | 35.399,00 | 0,17% |
| LOCAÇÕES | 187.689,00 | 7.950,00 | 195.639,00 | 0,94% |
| MANUTENÇÃO DE EQUIPAMENTOS DE COMUNICAÇÃO | 5.780,00 | - | 5.780,00 | 0,03% |
| MANUTENÇÃO DE EQUIPAMENTOS HOSPITALARES | 47.020,00 | - | 47.020,00 | 0,23% |
| MANUTENÇÃO DE MATERIAIS MÉDICO HOSPITALARES | 15.000,00 | - | 15.000,00 | 0,07% |
| MANUTENÇÃO DE VEÍCULOS | - | 120.500,00 | 120.500,00 | 0,58% |
| MATERIAIS DE USO TECNICO HOSPITALAR | 22.200,00 | - | 22.200,00 | 0,11% |
| MATERIAIS PARA CONSTRUCAO | - | 15.144,03 | 15.144,03 | 0,07% |
| MATERIAL DE CONSTRUÇÃO EM GERAL | 1.304.843,60 | 90.000,00 | 1.394.843,60 | 6,70% |
| MATERIAL GRÁFICO | - | 79.800,00 | 79.800,00 | 0,38% |
| MEDICAMENTOS | 268.474,00 | 2.406.103,08 | 2.674.577,08 | 12,84% |
| MOBILIARIOS DE ESCRITORIO | 6.249,00 | 60.233,00 | 66.482,00 | 0,32% |
| MOBILIARIOS DIVERSOS E ACESSORIOS | 60.329,90 | 21.150,00 | 81.479,90 | 0,39% |
| MÁQUINAS E EQUIPAMENTOS INSINDUSTRIAS | - | 47.600,00 | 47.600,00 | 0,23% |
| OLEOS, GRAXAS PARA LUBRIFICACAO, CORTES E SISTEMAS HIDRAULICO | - | 247.999,00 | 247.999,00 | 1,19% |
| PLACAS P/IDENTIFICACAO DE VEICULOS | - | 180.000,00 | 180.000,00 | 0,86% |
| PLACAS, CHAPAS, FITAS E LAMINADOS FINOS DE FERRO E DE ACO | - | 149.999,00 | 149.999,00 | 0,72% |
| PRODUTOS QUÍMICOS E SUBSTANCIAS | 20.388,00 | - | 20.388,00 | 0,10% |
| REFEIÇÕES | 461.589,54 | - | 461.589,54 | 2,22% |



ESTADO DE SERGIPE

Secretaria de Estado do Planejamento, Orçamento e Gestão Superintendência-Geral de Compras Centralizadas

| | | | | |
|---|----------------------|---------------------|----------------------|----------------|
| SACOS, BOLSAS E SACOLAS | - | 21.000,00 | 21.000,00 | 0,10% |
| SEGURANÇA ELETRÔNICA | 40.000,00 | - | 40.000,00 | 0,19% |
| SERVIÇO DE SOM | - | 23.150,00 | 23.150,00 | 0,11% |
| SERVIÇOS ADMINISTRATIVOS DIVERSOS | 477.910,00 | 577.750,99 | 1.055.660,99 | 5,07% |
| SERVIÇOS CONTÁBEIS JURIDICOS E CONSULTORIAS | - | 49.130,00 | 49.130,00 | 0,24% |
| SERVIÇOS DE AGENCIAMENTO DE VIAGEM E HOTELARIA | 326.325,00 | - | 326.325,00 | 1,57% |
| SERVIÇOS DE ALIMENTAÇÃO | 23.884,27 | - | 23.884,27 | 0,11% |
| SERVIÇOS DE ESTUDO, PROJETOS E PESQUISA | 67.700,00 | - | 67.700,00 | 0,33% |
| SERVIÇOS DE INFORMÁTICA | 26.999,90 | 68.299,99 | 95.299,89 | 0,46% |
| SERVIÇOS DE LIMPEZA, CONSERVAÇÃO E MANUTENÇÃO | 290.405,87 | 69.512,48 | 359.918,35 | 1,73% |
| SERVIÇOS GRÁFICOS | 88.346,00 | 182.490,00 | 270.836,00 | 1,30% |
| SERVIÇOS TECNICOS E ESPECIALIZADOS | 915.516,56 | 72.100,00 | 987.616,56 | 4,74% |
| SERVIÇOS TERCEIRIZADOS EM GERAL | 137.400,00 | - | 137.400,00 | 0,66% |
| SISTEMAS DE FILMAGEM MOVEL ATRAVEZ DE CAMERA MICRO CAMERA DESTINADOS | - | 25.105,33 | 25.105,33 | 0,12% |
| SOFTWARES | - | 24.900,00 | 24.900,00 | 0,12% |
| SUPRIMENTOS DE INFORMATICA | 27.283,00 | - | 27.283,00 | 0,13% |
| SUPRIMENTOS DE USO DIDATICO, PEDAGOGICO, DE PAPELARIA E DE ESCRITORIO | 36.044,00 | - | 36.044,00 | 0,17% |
| TRATORES | - | 20.302,00 | 20.302,00 | 0,10% |
| UNIFORMES CIVIS | 177.449,00 | 156.995,70 | 334.444,70 | 1,61% |
| UNIFORMES MILITARES | 467.090,00 | 171.399,00 | 638.489,00 | 3,07% |
| VEICULOS MOTORIZADOS ESPECIAIS | - | 156.441,87 | 156.441,87 | 0,75% |
| VESTUARIOS EM GERAL | 46.089,00 | 49.100,00 | 95.189,00 | |
| VEÍCULOS | 162.200,00 | 146.180,90 | 308.380,90 | 1,48% |
| VIDRARIAS, CORRELATOS E INSUMOS P/ USO LABORATORIAL | 8.399,00 | - | 8.399,00 | 0,04% |
| TOTAL | 12.835.400,49 | 7.992.769,16 | 20.828.169,65 | 100,00% |

Fonte: sistema Licitações-e



ESTADO DE SERGIPE

Secretaria de Estado do Planejamento, Orçamento e Gestão
Superintendência-Geral de Compras Centralizadas

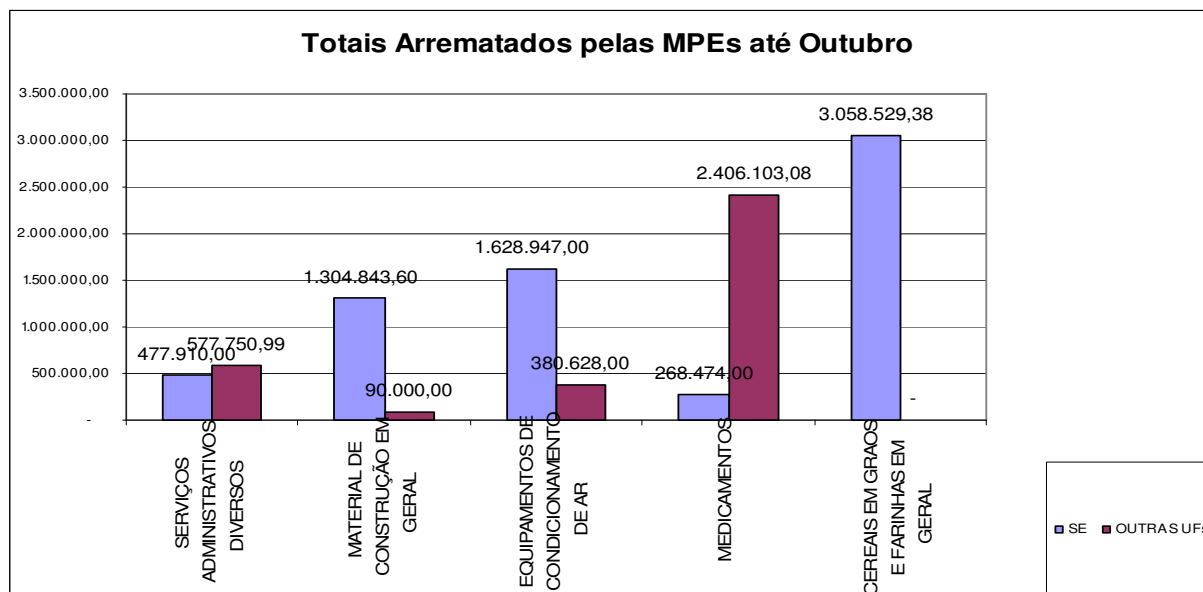

7.3 Órgãos que mais adquirem de MPEs

A tabela abaixo demonstra as aquisições e contratações, por ramo de atividade, e os respectivos órgãos que as realizaram. Destaca-se que as mesmas são provenientes de MPEs, tanto sergipanas, como oriundas de outros estados.

Aquisições Provenientes de MPEs - até outubro/ 2012

| RAMOS DE ATIVIDADE | TOTAL (R\$) | ÓRGÃO |
|---|--------------|--------|
| EQUIPAMENTOS DE CONDICIONAMENTO DE AR | 1.627.822,00 | SEPLAG |
| CEREAIS EM GRAOS E FARINHAS EM GERAL | 1.500.433,58 | PM/SE |
| CEREAIS EM GRAOS E FARINHAS EM GERAL | 1.251.698,00 | PM/SE |
| MEDICAMENTOS | 1.103.199,36 | SEPLAG |
| BEBIDAS NAO ALCOOLICAS | 704.898,00 | SEPLAG |
| MEDICAMENTOS | 505.437,00 | SEPLAG |
| MEDICAMENTOS | 501.563,52 | SEPLAG |
| MATERIAL DE CONSTRUÇÃO EM GERAL | 474.843,60 | SEPLAG |
| SERVIÇOS ADMINISTRATIVOS DIVERSOS | 472.500,00 | PM/SE |
| MATERIAL DE CONSTRUÇÃO EM GERAL | 448.000,00 | DER |
| EQUIPAMENTOS E ARTIGOS DE USO MEDICO, ODONTOLOGICO E HOSPITALAR | 431.700,00 | SEPLAG |
| UNIFORMES MILITARES | 397.100,00 | DETRAN |
| MATERIAL DE CONSTRUÇÃO EM GERAL | 382.000,00 | DER |
| EQUIPAMENTOS DE CONDICIONAMENTO DE AR | 349.778,00 | SEPLAG |
| SERVIÇOS TECNICOS E ESPECIALIZADOS | 339.648,00 | SSP |
| REFEIÇÕES | 283.049,99 | SSP |
| CEREAIS EM GRAOS E FARINHAS EM GERAL | 279.997,80 | PM/SE |
| IMPLEMENTOS E FERRAMENTAS AGRÍCOLAS | 272.549,93 | SEIDES |
| OLEOS, GRAXAS PARA LUBRIFICACAO, CORTES E SISTEMAS HIDRAULICO | 247.999,00 | DER |
| SERVIÇOS DE AGENCIAMENTO DE VIAGEM E HOTELARIA | 246.325,00 | SEIDES |

**ESTADO DE SERGIPE**

Secretaria de Estado do Planejamento, Orçamento e Gestão
Superintendência-Geral de Compras Centralizadas

| | | |
|---|----------------------|----------|
| MEDICAMENTOS | 236.808,00 | SEPLAG |
| EQUIPAMENTOS PARA CONTROLE DE DISTURBIOS CIVIS | 230.971,69 | PM/SE |
| SERVIÇOS ADMINISTRATIVOS DIVERSOS | 224.400,00 | SEINFRA |
| IMPLEMENTOS E FERRAMENTAS AGRÍCOLAS | 223.802,60 | SEIDES |
| SERVIÇOS TECNICOS E ESPECIALIZADOS | 215.000,00 | DER |
| SERVIÇOS DE LIMPEZA, CONSERVAÇÃO E MANUTENÇÃO | 210.695,88 | DER |
| EQUIPAMENTOS E ARTIGOS DE USO MEDICO, ODONTOLOGICO E HOSPITALAR | 201.980,00 | SEPLAG |
| PLACAS P/IDENTIFICACAO DE VEICULOS | 180.000,00 | DETRAN |
| SERVIÇOS GRÁFICOS | 178.000,00 | SEED |
| ARTIGOS PARA ESCRITORIOS | 170.200,00 | DETRAN |
| VEÍCULOS | 162.200,00 | CBM/SE |
| ALIMENTACAO PARA ANIMAIS | 160.534,00 | PM/SE |
| INFORMÁTICA | 154.890,00 | SES |
| LOCAÇÕES | 151.000,00 | SEEL |
| PLACAS, CHAPAS, FITAS E LAMINADOS FINOS DE FERRO E DE ACO | 149.999,00 | DER |
| SERVIÇOS TECNICOS E ESPECIALIZADOS | 145.830,00 | SEED |
| UNIFORMES MILITARES | 145.300,00 | DETRAN |
| ARTIGOS PARA ESCRITORIOS | 144.154,14 | SEPLAG |
| INSTRUMENTOS MUSICAIS | 141.500,00 | SEED |
| MEDICAMENTOS | 141.474,00 | SEPLAG |
| SERVIÇOS TERCEIRIZADOS EM GERAL | 137.400,00 | SEIDES |
| EQUIPAMENTOS DE ARMAZENAMENTO DE DADOS | 130.000,00 | SSP |
| MEDICAMENTOS | 127.000,00 | IPESAUDE |
| SERVIÇOS TECNICOS E ESPECIALIZADOS | 125.038,56 | SERGPREV |
| MANUTENÇÃO DE VEÍCULOS | 120.500,00 | DETRAN |
| GENEROS ALIMENTICIOS E ALIMENTAÇÃO PREPARADA | 120.449,98 | SECC |
| EQUIPAMENTOS PARA SEGURANCA E SALVAMENTO | 118.990,00 | CBM/SE |
| COMPUTADORES | 117.300,00 | SES |
| UNIFORMES CIVIS | 112.999,00 | PM/SE |
| UNIFORMES CIVIS | 102.200,00 | SEJUC |
| Outros - abaixo de R\$ 100.000 (20,29%) | 4.227.003,60 | |
| TOTAL | 20.828.163,23 | |

Fonte: sistema Licitações-e

7.4 Participação das Empresas em Geral

Participação das Empresas no Geral (MPEs e outros portes) - Acumulado 2012

| Mês | MPEs | | Outros Portes | | Totais | |
|--------|----------------|-------|----------------|-------|----------------|-----|
| | Valor (em R\$) | % | Valor (em R\$) | % | Valor (em R\$) | % |
| dez/11 | 1.741.921,32 | 8,61 | 18.488.513,71 | 91,39 | 20.230.435,03 | 100 |
| jan/12 | 1.086.883,88 | 94,77 | 60.000,00 | 5,23 | 1.146.883,88 | 100 |
| fev/12 | 1.272.831,78 | 66,20 | 649.758,05 | 33,80 | 1.922.589,83 | 100 |



ESTADO DE SERGIPE

Secretaria de Estado do Planejamento, Orçamento e Gestão
Superintendência-Geral de Compras Centralizadas

| | | | | | | |
|--------|---------------|-------|---------------|-------|---------------|-----|
| mar/12 | 1.696.838,71 | 64,83 | 920.528,05 | 35,17 | 2.617.366,76 | 100 |
| abr/12 | 2.107.259,74 | 52,34 | 1.919.143,03 | 47,66 | 4.026.402,77 | 100 |
| mai/12 | 4.700.883,76 | 10,02 | 42.199.525,39 | 89,98 | 46.900.409,15 | 100 |
| jun/12 | 5.863.178,32 | 10,16 | 51.849.084,83 | 89,84 | 57.712.263,15 | 100 |
| jul/12 | 15.852.316,77 | 18,04 | 72.037.298,37 | 81,96 | 87.889.615,14 | 100 |
| ago/12 | 17.613.018,60 | 19,70 | 71.799.381,81 | 80,30 | 89.412.400,41 | 100 |
| set/12 | 18.863.382,85 | 20,77 | 71.944.281,81 | 79,23 | 90.807.664,66 | 100 |
| out/12 | 20.828.169,65 | 21,91 | 74.217.729,80 | 78,09 | 95.045.899,45 | 100 |

Fonte: sistema Licitações-e

Quando se observa a evolução da participação das empresas classificadas em outros portes, não consideradas MPEs, constata-se a seguinte situação: em 2011, a média mensal encontrada foi de R\$ 18.488.513,71 e, atualmente, a média mensal está na casa dos R\$ 7.421.772,98 - dada pela divisão do saldo de R\$ 74.217.729,80 pelos meses transcorridos em 2012 até o momento (10 meses).

Por meio dessas informações, pode-se aferir que a participação das empresas de portes médio e grande nos pregões eletrônicos decresceu cerca de 60% no período em questão. De outra sorte, quanto à participação das micro e pequenas empresas, esta aumentou em cerca de 20%, uma vez que a média mensal até o período atual é de R\$ 2.082.816,97, saldo que em 2011 era de 1.741.921,32.

7.5 Cômputo Geral

Este tópico visa destacar a representatividade das MPEs nas compras públicas estaduais em outubro, com a inclusão das transações por dispensa de licitação aos saldos supracitados, que referem-se à modalidade de pregão. Assim, o saldo geral fica evidenciado da seguinte forma.

| Descrição | Pregões (R\$) | Dispensas (R\$) | Total (R\$) |
|-----------------------|---------------|-----------------|----------------|
| Empresas sergipanas | 27.371.859,82 | 16.161.263,24 | 43.533.123,06 |
| MPEs - geral | 20.828.169,65 | 9.965.563,28 | 30.793.732,93 |
| Todos os portes e Ufs | 95.045.899,45 | 17.897.726,79 | 112.943.626,24 |
| MPEs sergipanas | 12.835.400,49 | 9.788.311,70 | 22.623.712,19 |

Com base na tabela acima, pode-se chegar às seguintes conclusões:

- Em relação ao total comprado acumulado em setembro por empresas sergipanas, 52% foram realizados por MPEs.
- No que concerne ao total comprado acumulado no período por MPEs, 73% foram realizados por MPE sergipanas.
- Com relação ao total-geral comprado acumulado em setembro, 39% corresponderam a operações realizadas por empresas sergipanas.
- Em relação ao total-geral comprado acumulado no mês de análise, 20% corresponderam a aquisições provenientes de MPEs sergipanas.



ESTADO DE SERGIPE

Secretaria de Estado do Planejamento, Orçamento e Gestão
Superintendência-Geral de Compras Centralizadas

- No que tange ao total comprado por micro e pequenas empresas acumulado em setembro, cerca de 27% corresponderam a aquisições realizadas por micro e pequenas empresas.

8. Empresas Sancionadas

A situação das empresas sancionadas, referente a outubro de 2012, encontra-se detalhada na tabela abaixo.

| Empresa | Instauração | Relato da Conduta Irregular | Licitação | Objeto da Licitação | Órgão | Situação em outubro |
|---|-------------|--|-------------|---|---------|--|
| Aerotur Viagens e Operações Turísticas | 6/3/2012 | Indício de ilícito na licitação. | PE 239/2011 | Contratação de empresa para fornecimento de passagens aéreas. | SEPLAG | Concluído. Penalidade aplicada: impedimento por 4 meses. |
| Avant Comércio Ltda | 18/7/2012 | Inexecução do contrato recorrente da ata de registro de preço 159/2011 | PE 036/2011 | Registro de preço para aquisição de condicionadores de ar. | SEDETEC | Relatório de conclusão do procedimento em elaboração. |
| MM Farma Comércio Ltda | 30/8/2012 | Inexecução do contrato recorrente da ata de registro de preço 205/2012 | PE 049/2012 | Registro de preço para aquisição de produtos químicos. | SEPLAG | Relatório de conclusão do procedimento em elaboração. |
| PB Farma Distribuidora de Medicamentos Ltda | 30/8/2012 | Inexecução do contrato recorrente da ata de registro de preço 203/2012 | PE 040/2012 | Registro de preço para aquisição de medicamentos para o CASE. | SEPLAG | Relatório de conclusão do procedimento em elaboração. |

9. Considerações finais

A presente nota técnica teve o propósito de disponibilizar informações gerenciais capazes de subsidiar a tomada de decisão nas ações de governo, apresentando as ações e resultados da SGCC/SEPLAG obtidos com registro de preços, dispensas de licitação e participações de micro e pequenas empresas no mês de outubro de 2012.

Com relação ao Sistema de Registro de Preços, os 1.799 itens ativos, dispostos nas 43 atas vigentes, totalizaram um valor estimativo de R\$ 196.412.632,28, em face de um valor consumido de R\$ 51.959.310,32, representando um percentual de utilização de cerca de 27% das atas registradas. Nesse ínterim, destaca-se que muitas atas iniciaram



ESTADO DE SERGIPE

Secretaria de Estado do Planejamento, Orçamento e Gestão
Superintendência-Geral de Compras Centralizadas

sua vigência recentemente, não havendo tempo hábil, portanto, para consumo de seus itens.

A partir do ano de 2011, acompanhamos o consumo dos itens registrados em algumas atas e constatamos que predomina uma ausência de planejamento por parte dos órgãos, comportamento evidenciado por solicitações de demanda muito superiores ao consumo efetivo dos itens demandados.

Em razão disso, a SGCC implantou uma ação de avaliação qualitativa e quantitativa das atas de registro de preços, visando ajustar novas solicitações de demandas ao respectivo histórico de consumo por parte dos órgãos, medida que trará redução das discrepâncias entre as solicitações de demanda e o consumo real. No mês atual, não foi possível a realização desse tipo de aferição, dado que as atas iniciadas no período tiveram seus respectivos certames homologados de forma parcial, impossibilitando comparações análogas.

No que concerne às dispensas de licitação, foram publicados no Portal de Compras 364 processos no mês atual, sendo o tipo mais recorrente aquele relacionado à dispensa por valor, responsável por 59% das ocorrências desse tipo - 215 processos.

O total adquirido por dispensas aumentou 23,61%, de setembro (R\$ 1.276.544,66) para outubro (R\$ 1.577.986,38). No mês atual, destacam-se as aquisições efetuadas por parte do Detran (R\$ 435.345,60, o equivalente a cerca de 28% do total comprado), compreendendo, basicamente, à locação anual do espaço ocupado no Shopping Jardins, em Aracaju. Destaca-se, também, as aquisições da PMSE, R\$ 205.334,14 (13% do saldo mensal), basicamente referentes à aquisição de feno.

O sistema no qual as dispensas são efetuadas permite a livre digitação pelo usuário do objeto a ser adquirido, impossibilitando a aferição dos objetos mais recorrentes nesse tipo de compra devido à total ausência de padronização da nomenclatura utilizada. Por isso, a SGCC desenvolveu uma alternativa a essa limitação, que consiste na padronização manual dos objetos das dispensas realizadas no sistema, em que os dados foram computados desde o início do ano corrente.

Nesse ínterim, os ramos mais representativos permaneceram sendo os de cereais, de imóveis e serviços administrativos diversos, todos atinentes a períodos anteriores e já mencionados nas respectivas notas técnicas.

Já com relação à participação das MPEs, constatou-se que esta impactou em cerca de 56 % do total da amostra, perfazendo um montante de R\$ 9.965.563,28 no período analisado. Nesse universo, a participação de MPEs sergipanas quase dominante, representando cerca de 98% do referido saldo.

No mês analisado, o total adquirido (adjudicado) por meio de dispensas, foi de R\$ 1.577.986,31, representando aproximadamente 27% do total adjudicado com a totalidade dos certames efetuados pela SGCC - R\$ 5.816.221,00. Nesse ínterim, cabe informar que, desde janeiro, a SGCC passou a efetuar o controle das solicitações de



ESTADO DE SERGIPE

Secretaria de Estado do Planejamento, Orçamento e Gestão
Superintendência-Geral de Compras Centralizadas

dispensas feitas pelos órgãos e entidades do Poder Executivo Estadual, de forma a impedir o fracionamento de despesas, evitando a não realização de licitações.

No geral, as dispensas trouxeram cerca de 9%, de economia absoluta e 8,24% de economia relativa - participação na economia auferida. De outro lado, os pregões eletrônicos proporcionaram cerca de 30% de economia absoluta (dada pela relação entre os valores referenciais e os adjudicados) e 92% de economia relativa (participação de total de economia). Para efeito da aferição da economia obtida, a SGCC/Seplag, ao adjudicar os objetos licitados, atualmente tem realizado cotações de preços atualizadas à data da homologação.

No mês de análise, destaca-se o Pregão Eletrônico nº 267/2012, cujo objeto é o fornecimento parcelado de material odontológico, adjudicado pelo valor global de R\$ 246.924,00 para o Ipesaude; o Pregão Eletrônico nº 295/2012, cujo objeto é a contratação de empresa para o fornecimento de ticket alimentação, através de meio eletrônico (cartão magnético) para a PM, no valor de R\$ 472.500 e o Pregão Eletrônico nº 288/2012, que visou a aquisição de coletes balísticos para essa mesma instituição, no valor de R\$ 275.084.

Constatou-se a vigência de 27 contratos centralizados em outubro, abrangendo serviços de telefonia, passagens aéreas, água, energia, publicação de editais, correios, serviços de fotocopiadoras e de TI. O acompanhamento dos gastos relativos aos mesmos começou a ser apresentado por meio de dashboards, publicados mensalmente no site Comprasnet desde meados de 2011.

No que tange às contratações centralizadas ligadas à gestão da frota oficial de veículos do Estado, composta por 2.799 veículos (próprios e locados), foram apontados dados ligados ao consumo de combustíveis, manutenção e locação. Existem 27 contratos ligados e esses serviços atualmente.

Com relação ao consumo de combustíveis, assim como ocorreu nos meses anteriores, os maiores gastos são os atinentes ao consumo de gasolina, R\$ 1.218.912, , o que corresponde a 433.851,96 litros consumidos, em seguida, os gastos com diesel são os maiores, R\$ 606.455,77 (275.602,60 litros) e, por último, figura o consumo de álcool, com apenas 1.138,61 litros consumidos em outubro, correspondendo a R\$ 2.756,30. Novamente, entre as instituições que mais demandaram esse tipo de gasto estão a PM, a SSP e o DER, consumindo, aproximadamente, 22%, 19% e 13% do total aferido para o período. No geral, o consumo total foi cerca de 5% maior no mês corrente, comparativamente a setembro.

Em outubro de 2012, no que concerne aos valores gastos com locação de veículos, traduzidos por meio de respectivos pagamentos no sistema i-Gesp, o montante foi de R\$ 8.804.955,95, - 54,60% maior do que no mês anterior (R\$ 5.695.209,21). O fato decorre de pagamentos de valores vencidos de períodos anteriores por parte dos órgãos, segundo informações oriundas da DGSC/SGCC.



ESTADO DE SERGIPE

Secretaria de Estado do Planejamento, Orçamento e Gestão
Superintendência-Geral de Compras Centralizadas

O gasto total com manutenção de veículos foi de R\$ 398.332,84 e percebe-se que, novamente, o DER e a SSP foram as entidades que mais realizaram gastos com manutenção de veículos no mês de análise, R\$ 89.939,28 e R\$ 76.659,43 - representando, juntos, cerca de 42% do total. No geral, comparando o mês de outubro com o mês anterior, houve redução da ordem de 22%, no gasto com a despesa.

Na SGCC, estão cadastradas 6.042 empresas, das quais, 1.360 são micro e pequenas empresas (MPEs), cerca de 22%, conforme registros obtidos por meio do cadastro no portal eletrônico comprasnet do Estado de Sergipe, desde o ano de 2005 até os dias atuais. Em outubro, aumentou para cerca de 46,89% a representatividade acumulada das MPEs sergipanas no total arrematado pelas empresas sergipanas no geral, independente de porte - no mês anterior, o mesmo foi de 46,39%.

No mês atual, não houve aquisições de porte relevante e os maiores saldos constantes na tabela acima, já mencionados na nota técnica anterior, são os referentes aos pregões eletrônicos de números 110/2012 (Registro de Preços para aquisição de condicionadores de ar, no valor total de R\$ 2.008.450,00, sendo 1.627.822,00 o montante arrematado por empresas sergipanas) e 020/2011 (Pregão Eletrônico para fornecimento parcelado de ração, feno e medicamentos à PM, no valor de R\$ 3.058.529,38 - classificado no ramo de Cereais em Grãos e Farinhas em Geral).

Ao analisarmos os totais arrematados por micro e pequenas empresas, sergipanas e provenientes de outros estados da Federação, observamos que a participação das primeiras tem sido preponderante, chegando a quase 62% do total arrematado acumulado em outubro.

Quanto à participação das empresas de portes médio e grande nos pregões eletrônicos, esta decresceu cerca de 60% no período em questão, enquanto que a participação das empresas de micro e pequeno portes aumentou em cerca de 20%.

Incluindo as operações realizadas sob dispensa de licitação aos saldos apurados de pregão eletrônico, constatamos que, no que tange ao total comprado por micro e pequenas empresas acumulado em setembro, cerca de 27% corresponderam a aquisições realizadas por micro e pequenas empresas sergipanas - percentual acima da média nacional (20%).

No que tange aos procedimentos para apuração de infrações administrativas, não foram instaurados processos administrativos no mês de análise, estando três processos em andamento no período.

Aracaju, 16 de novembro de 2012.

ELIEMA CARDOSO PIRES DA ROSA
Assessora-Chefe - SGCC/Seplag



ESTADO DE SERGIPE

Secretaria de Estado do Planejamento, Orçamento e Gestão
Superintendência-Geral de Compras Centralizadas

De acordo, em ____/____/_____.

ARISTIDES FERREIRA DA SILVA NETO

Superintendente-Geral de Compras Centralizadas - SGCC/Seplag

ANEXO I

MAPEAMENTO DE GASTOS DE CUSTEIO

Desde a implantação da Diretoria Geral de Suprimentos e Logística - DGSL, a SGCC vem apontando e mapeando os principais gastos governamentais, os quais começaram a ser divulgados em nota técnica a partir de junho do corrente ano. Nesse ínterim, cabe destacar algumas informações acerca dessa nova Diretoria.

A DGSL foi instituída na Superintendência Geral de Compras Centralizadas, com o objetivo maior de implementar política, diretrizes e prioridades pertinentes às atividades administrativas de suprimentos, contratações e logística no âmbito da administração direta, autárquica e fundacional do Poder Executivo Estadual.

Para a consecução plena dos seus objetivos, a DGSL tem como atribuições o mapeamento dos principais gastos do Governo desde 2009; o monitoramento e análise das dispensas realizadas pelas organizações do Governo de 2009 a 2012, com envio de ofício alertando e orientando aos Dirigentes cujas organizações realizaram fracionamentos de despesas (dispensas acima do limite legal); mapeamentos das Atas de Registros de Preços e cruzamento das informações obtidas por meio da análise das dispensas, com envio de ofícios orientando as organizações sobre a prioridade de utilização das Atas vigentes, ao invés de realização de dispensas excessivas; o monitoramento de todas as licitações efetuadas pela SGCC desde 2009 até 2012, a fim de manter o controle sobre as aquisições e contratações efetuadas pelo Estado e confrontar as informações das licitações, com Registros de Preços e Dispensas para, desta forma, subsidiar o Plano Anual de Suprimentos, já em fase de conclusão, e, desta forma, melhorar o preço e a qualidade das compras e contratações do Governo; e o mapeamento dos gastos com terceirização de serviços e mão de obra, atividade iniciada.

Abaixo, constam alguns dados apurados pela DGSL em agosto, cuja fonte básica foi o Portal Transparência Sergipe (www.transparencia.se.gov.br), alimentado pela CGE por meio do sistema I-Gesp. Ao analisá-los, verifica-se que houve queda de 4,56% no total



ESTADO DE SERGIPE

Secretaria de Estado do Planejamento, Orçamento e Gestão
Superintendência-Geral de Compras Centralizadas

dos pagamentos efetuados com as despesas elencadas no mês atual, comparativamente em relação à média do exercício anterior.

| Tipo de Serviço | Acumulado/2012 (R\$) | out/12 (R\$) | Média Mensal/2012 (R\$) | Média/2011 (R\$) | (2011/2012) Variação (%) |
|------------------------|-------------------------|----------------------|----------------------------|----------------------|-----------------------------|
| Água e Esgotos | 5.240.885,46 | 499.293,17 | 524.088,55 | 764.318,60 | -31,43 |
| Combustíveis * | 17.696.360,83 | 1.828.124,95 | 1.769.636,08 | 1.513.528,00 | 16,92 |
| Locação de veículos ** | 60.396.724,02 | 8.804.955,95 | 6.039.672,40 | 5.971.498,00 | 1,14 |
| Passagens | 2.428.361,25 | 309.469,92 | 242.836,13 | 303.844,19 | -20,08 |
| Telefonia | 6.682.989,05 | 922.277,30 | 668.298,91 | 637.366,45 | 4,85 |
| Energia Elétrica | 9.947.727,92 | 1.127.759,65 | 994.772,79 | 1.531.241,46 | -35,03 |
| Telepostagem | 1.543.278,58 | 317.057,01 | 154.327,86 | 168.898,66 | -8,63 |
| Total | 102.393.048,53 | 13.491.880,94 | 10.393.632,71 | 10.890.695,37 | -4,56 |

Fonte: DGSL/Seplag

* Informação oriunda do sistema alimentado pela empresa contratada Trivale.

** Informação oriunda diretamente do sistema I-Gesp.