



ESTADO DE SERGIPE

Secretaria de Estado do Planejamento, Orçamento e Gestão
Superintendência-Geral de Compras Centralizadas

NOTA TÉCNICA/SGCC N.º:	109/2012
UNIDADE:	ASSESSORIA/SGCC/SEPLAG
ASSUNTO:	Ações e Resultados da SGCC/Seplag em setembro de 2012.

1. Considerações Iniciais

O presente trabalho visa apresentar as ações e resultados da SGCC/Seplag em setembro de 2012. Foram analisados dados sobre registros de preços, dispensas de licitação, procedimentos licitatórios, gestão de frota e economia gerada no período, números sobre contratos centralizados, bem como informações sobre as microempresas e empresas de pequeno porte que participam dos certames realizados pela Superintendência de Compras.

O objetivo maior dessa nota é, portanto, disponibilizar informações gerenciais que possam subsidiar a tomada de decisão nas ações de governo, principalmente com vista à redução de despesas e melhoria dos processos.

Para complementar a análise, foram agregados alguns dados aferidos pela Diretoria-Geral de Suprimentos e Logística, recentemente implantada na SGCC, sobre alguns dos principais gastos de custeio do governo ocorridos no período.

2. Registro de Preços

O Sistema de Registro de Preços consiste no assentamento formal de preços relativos à prestação de serviços e aquisição de bens, realizado ao final de um procedimento licitatório, com o objetivo de servir de base para aquisições e contratações futuras. Apresenta vários benefícios, como otimização dos níveis de estoque, celeridade nas compras e contratações, redução do volume de licitações, desnecessidade de reserva de recursos orçamentários para licitação, redução das faltas de materiais nos órgãos, não obrigatoriedade de aquisição de produtos ou contratação de serviços, uniformidade nas aquisições, além de possibilitar ganhos financeiros com a economia de escala.

Para apurar os resultados gerados pelo Registro de Preços, esta Superintendência utiliza o Sistema de Gestão de Registro de Preços (plataforma web - terceiros), cuja função é a de gerir as Atas de Registro de Preços, no qual os órgãos e entidades, através de um estoque virtual, realizam suas contratações, respeitando demandas informadas para um período máximo de um ano.

Atualmente, existem 40 atas de Registro de Preços vigentes até datas diversas de 2012 e 2013, com 1.784 itens ativos, conforme pode ser visualizado por meio da tabela abaixo.

Tabela Geral de Atas Vigentes

Ata	Descrição	Vigência	Total Estimado (R\$)	Total Consumido (R\$)	%
0167/2011	1. AQUISIÇÃO DE MATERIAL DE OSTOMIA - CASE	23/2/2013	11.156.364,00	3.172.961,11	28,44%
0181/2011	2. MATERIAL DE LIMPEZA PARA 2011	21/9/2012	4.027.669,09	1.070.728,31	26,58%
0182/2011	3. AQUISIÇÃO DE FILMES RADIOLÓGICOS E MATERIAIS DE IMAGENS	29/8/2013	853.882,56	175.447,78	20,55%

**ESTADO DE SERGIPE**Secretaria de Estado do Planejamento, Orçamento e Gestão
Superintendência-Geral de Compras Centralizadas

0183/2011	4. AQUISIÇÃO DE CARTUCHO DE TONER 2011	5/9/2012	1.837.596,65	793.402,15	43,18%
0184/2011	5. AQUISIÇÃO DE SERVIÇO DE PLOTAGEM PADRONIZADA	18/9/2012	6.675,50	6.904,60	103,43%
0185/2011	6. AQUISIÇÃO DE CONJUNTO DO ALUNO	25/9/2012	1.437.500,00	1.431.750,00	99,60%
0186/2011	7. AQUISIÇÃO DE CAMINHÕES, VEÍCULOS UTILITÁRIOS	15/12/2012	2.702.870,00	605.850,00	22,42%
0187/2011	8. AQUISIÇÃO DE QUADROS BRANCOS	21/11/2012	278.382,60	211.666,77	76,03%
0188/2011	9. AQUISIÇÃO DE MATERIAL ELETRICO E HIDRAULICO IV	12/12/2012	320.689,06	99.514,09	31,03%
0189/2011	10. AQUISIÇÃO DE MEDICAMENTOS - DIABETES	14/12/2012	214.059,00	91.469,00	42,73%
0190/2011	11. AQUISIÇÃO DE RECARGA DE TONER	22/12/2012	313.555,30	224.966,62	71,75%
0191/2011	12. AQUISIÇÃO DE MATERIAL ELETRICO E HIDRAULICO III	28/12/2012	271.156,18	79.027,56	29,14%
0192/2011	13. AQUISIÇÃO DE MATERIAL ELETRICO E HIDRAULICO I	28/12/2012	3.651.808,43	632.592,81	17,32%
0193/2011	14. AQUISIÇÃO DE MEDICAMENTOS DE USO GERAL	16/1/2013	1.548.974,65	319.912,15	20,65%
0194/2012	15. AQUISIÇÃO DE TICKETS DE GÁS DE 13 E 45 KG	8/1/2013	787.830,20	475.620,80	60,37%
0195/2012	16. AQUISIÇÃO DE EXTINTORES, LUMINÁRIAS E SINALIZADORES	24/1/2013	192.728,65	46.423,80	24,09%
0196/2012	17. AQUISIÇÃO DE CEDULAS DE IDENTIDADE.	19/1/2013	60.000,00	60.000,00	100,00%
0197/2012	18. AQUISIÇÃO DE MATERIAL ELETRICO E HIDRAULICO II	24/1/2013	402.627,60	115.704,02	28,74%
0198/2012	19. AQUISIÇÃO DE FOGÕES INDUSTRIAIS	23/1/2013	237.534,00	289.454,00	121,86%
0199/2012	20. AQUISIÇÃO DE GÊNEROS ALIMENTICIOS - MERENDA ESCOLAR	22/1/2013	34.552.580,00	11.067.522,17	32,03%
0200/2012	21. FÓRMULAS ALIMENTARES PARA O CASE	16/2/2013	15.067.406,00	1.455.463,00	9,66%
0201/2012	22. SERVIÇO DE HOSPEDAGEM	28/2/2013	835.564,69	57.338,48	6,86%
0202/2012	23. AQUISIÇÃO DE ÁGUA MINERAL GARRAFO 20 L	28/3/2013	303.407,40	52.606,60	17,34%
0203/2012	24. AQUISIÇÃO DE MEDICAMENTOS CASE I/ 2012	6/5/2013	20.180.944,08	9.076.335,60	44,97%
0204/2012	25. AQUISIÇÃO DE MEDICAMENTOS ONCOLÓGICOS/2012	6/5/2013	21.863.879,52	3.835.811,34	17,54%
0205/2012	26. AQUISIÇÃO DE MEDICAMENTOS PARA O CASE II/2012	6/5/2013	10.732.067,03	6.934.115,12	64,61%
0206/2012	27. AQUISIÇÃO DE MATERIAL ESPORTIVO	7/5/2013	3.662.931,16	497.962,06	13,59%
0207/2012	28. AQUISIÇÃO DE MEDICAMENTOS P/ ASSISTÊNCIA BÁSICA	9/5/2013	18.466.095,20	544.544,02	2,95%
0208/2012	29. AQUISIÇÃO DE ABSORVENTE NOTURNO E TOALHA DE BANHO	29/4/2013	135.400,00	65.268,00	48,20%
0209/2012	30. AQUISIÇÃO DE PNEUS E CÂMARAS PARA 2012	13/5/2013	2.899.324,55	754.794,97	26,03%
0211/2012	31. GÊNEROS ALIMENTICIOS-CASA CIVIL	6/5/2013	1.580.853,81	528.378,73	33,42%
0212/2012	32. AQUISIÇÃO DE MEDICAMENTOS	9/5/2013	9.061.951,00	476.636,25	5,26%
0213/2012	33. AQUISIÇÃO DE MOBILIÁRIO 2012	20/5/2013	14.619.652,52	1.351.253,22	9,24%



ESTADO DE SERGIPE

Secretaria de Estado do Planejamento, Orçamento e Gestão
Superintendência-Geral de Compras Centralizadas

0214/2012	34. ELETRO-ELETRONICO - CONDICIONADORES DE AR	23/5/2013	3.716.564,44	268.852,36	7,23%
0216/2012	35. AQUISIÇÃO DE MEDICAMENTOS PSICOTRÓPICOS	27/6/2013	22.846,80	1.772,50	7,76%
0217/2012	36. AQUISIÇÃO DE MATERIAL DE EXPEDIENTE 2012	22/7/2013	1.670.182,54	90.015,39	5,39%
0218/2012	37. AQUISIÇÃO DE MATERIAL DE EXPEDIENTE PAPELARIA 2012	11/7/2013	2.888.561,77	307.581,62	10,65%
0219/2012	38. AQUISIÇÃO DE FORRO PVC	26/7/2013	474.843,60	200.369,61	42,20%
0220/2012	39. AQUISIÇÃO DE FARDAMENTOS, COLCHOES E LENÇÓIS	9/8/2013	1.144.925,10	37.520,00	3,28%
0221/2012	40. AQUISIÇÃO DE GÊNEROS ALIMENTÍCIOS	20/8/2013	206.959,04	9.642,50	4,66%
Total			194.388.843,72	47.517.179,11	24,44%

Fonte: sistema de gestão de RP

* Tratam-se de valores consumidos pelos órgãos até setembro de 2012, podendo ainda não terem sido liquidados financeiramente.

O valor total consumido com a totalidade das atas de registro de preços, até setembro do corrente ano, foi de R\$ 45.517.179,11, em face de um respectivo valor estimado de R\$ 194.388.843,72, o que representa uma utilização efetiva de cerca de 25% das atas de registro de preços. Analisando a tabela, é possível aferir que o fato explica-se, em parte, pela expressiva quantidade de atas cuja vigência teve início recentemente, não havendo tempo hábil, portanto, para consumo relevante de seus itens.

Ao acompanharmos o consumo dos itens registrados em algumas atas, constatou-se uma ausência de planejamento por parte dos órgãos, evidenciado por solicitações de demanda de consumo muito superiores ao consumo efetivo dos itens demandados. No mês atual, essa situação foi atenuada, uma vez que algumas atas denotam utilização efetiva acima de 60%, como as atas nº 0187/2011, 0190/2011, 0194/2012 e 0205/2012.

Em razão disso, a SGCC, desde fevereiro, está avaliando qualitativa e quantitativamente as atas de registro de preços, visando ajustá-las às novas solicitações de demandas ao histórico de consumo por parte dos órgãos. Assim, as discrepâncias entre as solicitações de demanda e o consumo real estão sendo dirimidas, trazendo mais efetividade à gestão das atas de registro de preços.

Nesse contexto, para que as novas atas criadas fossem estimadas em bases mais reais, já foram analisados o padrão de consumo de tíquetes de gás (em fevereiro), de água-mineral (em março), de serviços de plotagem da frota oficial de veículos do Estado (em junho) e de copos descartáveis e dvds (em agosto). No mês atual, entretanto, não foi possível a realização desse tipo de aferição, dado que as atas iniciadas no período tiveram seus respectivos certames homologados de forma parcial, impossibilitando comparações análogas.

3. Dispensas de Licitação

Embora, como regra, a contratação procedida pela Administração Pública necessite de prévia licitação, existem situações em que a lei permite a contratação direta, por meio dos processos de dispensa e inexigibilidade de licitação.



ESTADO DE SERGIPE

Secretaria de Estado do Planejamento, Orçamento e Gestão
Superintendência-Geral de Compras Centralizadas

Os casos de inexigibilidade e de dispensa de licitação são tornados públicos através *site* www.comprasnet.se.gov.br, ficando a SGCC responsável pela análise da instrução processual dos mesmos, nos casos em que estas são cabíveis - inexigibilidades e dispensas cujo valor seja superior a R\$ 8.000,00 e/ou que envolva lavratura de contrato.

Há ainda as Dispensas Presenciais para aquisições e contratações cujos valores são inferiores a R\$ 8.000,00 e que, em função de situações excepcionais, não há análise de instrução processual por parte da SGCC, cabendo aos órgãos apenas informar no sistema as compras efetuadas e observar os demais requisitos previstos na legislação que rege as licitações e contratações públicas.

No período apurado, o total adquirido (adjudicado) por meio de dispensas foi da ordem de R\$ 1.276.544,66, representando aproximadamente 48% do total adjudicado com a totalidade dos certames efetuados pela SGCC (R\$ 2.671.808,91), conforme demonstra a tabela Economia Obtida com Certames, constante no item 4.2.

A SGCC faz uso do aplicativo Software de Gerenciamento Eletrônico de Compras (e-Gov), conhecido como Portal de Compras de Sergipe ou, simplesmente, como ComprasNet.SE, para gerenciar as dispensas de licitação. Deste sistema, foram extraídos os dados constantes nas tabelas abaixo, analiticamente dispostos, cuja interpretação se dará em seguida.

Economia com Dispensas Realizadas em setembro/2012

Órgão/Entidade	Valor Referencia (R\$)	Valor Comprado (R\$)	Economia (R\$)	Economia Absoluta %	Economia Relativa %
ADEMA	11.304,00	10.180,00	1.124,00	0,86	9,94
CASA CIVIL	13.280,56	13.280,38	0,18	0,00	0,00
CBMSE	34.371,10	27.444,48	6.926,62	5,28	20,15
CEHOP	7.750,00	4.404,00	3.346,00	2,55	43,17
CGE	8.031,50	6.177,00	1.854,50	1,41	23,09
CODISE	11.174,87	9.785,62	1.389,25	1,06	12,43
COHIDRO	20.541,11	15.848,00	4.693,11	3,58	22,85
DER	15.490,04	11.075,84	4.414,20	3,37	28,50
DETRAN	316.160,00	308.799,94	7.360,06	5,61	2,33
EMDAGRO	31.008,60	25.512,30	5.496,30	4,19	17,73
EMGETIS	5.582,22	4.477,22	1.105,00	0,84	19,79
FUNDAP	9.170,30	7.120,50	2.049,80	1,56	22,35
HPM	8.901,13	8.508,05	393,08	0,30	4,42
IPESAUDE	1.127,27	1.120,00	7,27	0,01	0,64
ITPS	32.047,51	30.356,99	1.690,52	1,29	5,28
JUCESE	23.927,17	19.730,07	4.197,10	3,20	17,54
PGE	8.090,00	7.555,96	534,04	0,41	6,60
PMSE	62.373,40	52.952,24	9.421,16	7,19	15,10
PRONESE	1.380,00	1.369,99	10,01	0,01	0,73



ESTADO DE SERGIPE

Secretaria de Estado do Planejamento, Orçamento e Gestão
Superintendência-Geral de Compras Centralizadas

RENASCER	131.606,75	96.894,60	34.712,15	26,48	26,38
SEAGRI	8.024,00	7.761,00	263,00	0,20	3,28
SECOM	10.676,90	10.676,90	-	0,00	0,00
SECULT	12.055,86	8.707,45	3.348,41	2,55	27,77
SEDETEC	4.729,00	4.455,00	274,00	0,21	5,79
SEDHUC	11.560,00	11.560,00	-	0,00	0,00
SEDURB	62.198,20	60.339,93	1.858,27	1,42	2,99
SEED	22.337,77	18.356,27	3.981,50	3,04	17,82
SEEL	78.072,02	73.720,58	4.351,44	3,32	5,57
SEFAZ	12.206,38	11.500,04	706,34	0,54	5,79
SEG	465,00	465,00	-	0,00	0,00
SEIDES	738,84	718,50	20,34	0,02	2,75
SEINFRA	1.097,10	823,52	273,58	0,21	24,94
SEJUC	29.172,58	21.834,62	7.337,96	5,60	25,15
SEMARH	13.416,28	13.147,96	268,32	0,20	2,00
SEPLAG	11.867,49	11.867,49	-	0,00	0,00
SERGPREV	1.322,40	1.020,70	301,70	0,23	22,81
SES	75.561,71	68.950,90	6.610,81	5,04	8,75
SETRAB	25.589,98	23.301,99	2.287,99	1,75	8,94
SETUR	3.243,33	1.590,00	1.653,33	1,26	50,98
SSP	269.979,26	263.153,63	6.825,63	5,21	2,53
TOTAL	1.407.631,63	1.276.544,66	131.086,97	100,00	9,31

Fonte: Sistema Comprasnet

O referido aplicativo possibilita a realização de disputa de valor para as dispensas não-presenciais, o que, geralmente, faz com que os valores comprados sejam inferiores aos de referência, proporcionando economia aos cofres públicos, conforme demonstra a tabela acima.

Em agosto, em relação à obtenção de economia, observa-se que a SETUR apareceu em primeiro lugar no *ranking*, obtendo cerca de 50% de contenção, o equivalente a R\$ 1.653,33. O fato aparenta que houve, na verdade, um erro na cotação de preços realizada e não economia propriamente dita.

Em termos de valores totais comprados, o DETRAN desponta em primeiro lugar com R\$ 308.799,94, o equivalente a 24% do total comprado. O saldo compreende, basicamente, à locação anual do imóvel que sedia a SSP, na rua Itabaiana, em Aracaju. A dispensa foi publicada no dia 30 de agosto, porém, por ocasião do fechamento dos dados desse período, a mesma ainda estava em fase de classificação, ou seja, seu ingresso no sistema não estava finalizado, o que só ocorreu em setembro. O segundo maior valor comprado também diz respeito, em sua maior parte, a uma locação de imóvel. Trata-se da locação anual do Instituto de Criminalística, localizado na rua Rio Grande do Sul, nesta capital, locado pela SSP.



ESTADO DE SERGIPE

Secretaria de Estado do Planejamento, Orçamento e Gestão
Superintendência-Geral de Compras Centralizadas

Uma vez que o valor referencial no período foi de R\$ 1.407.631,63, em face a um valor comprado de R\$ 1.276.544,66, a economia obtida no período com dispensas foi de R\$ 131.086,97, representando 9,31% de contenção.

O sistema no qual as dispensas são efetuadas permite a livre digitação pelo usuário do objeto a ser adquirido, o que impossibilita a aferição dos objetos mais recorrentes nesse tipo de compra devido à total ausência de padronização da nomenclatura utilizada; para tanto, a SGCC está desenvolvendo uma alternativa a essa limitação, que consiste na padronização dos objetos das dispensas realizadas no sistema. O trabalho, cujos primeiros resultados foram apresentados em março, também permite aferir a participação das MPEs nos processos de compras por dispensa, possibilitando que os gastos com esse tipo de procedimento sejam agrupados por objeto. As informações atinentes ao período encontram-se a seguir.

Dispensa - Totais Comprados (R\$) por Ramo de Atividade (janeiro a setembro)

RAMOS DE ATIVIDADE	PORTE	UF	VALOR (R\$)
CEREAIS EM GRAOS E FARINHAS EM GERAL	MPE	SE	2.535.929,10
LOCAÇÕES DE IMÓVEIS	OUTRAS	SE	1.986.276,90
SERVIÇOS ADMINISTRATIVOS DIVERSOS	OUTRAS	SE	1.019.579,72
SERVIÇOS DE LIMPEZA, CONSERVAÇÃO E MANUTENÇÃO	MPE	SE	448.031,07
SERVIÇOS ADMINISTRATIVOS DIVERSOS	MPE	SE	404.800,66
MEDICAMENTOS	OUTRAS	SE	378.550,63
MANUTENÇÃO DE EQUIP.HIDRAULICOS E ELETRICOS	MPE	SE	217.034,75
SUPRIMENTOS DE INFORMATICA	MPE	SE	215.107,86
MEDICAMENTOS	MPE	SE	211.634,96
REFEIÇÕES	MPE	SE	166.671,44
SERVIÇOS GRÁFICOS	MPE	SE	148.842,03
SERVIÇOS INFORMATIVOS E DE COMUNICAÇÃO	OUTRAS	SE	146.392,76
MATERIAIS DE USO TECNICO HOSPITALAR	MPE	SE	137.979,87
COMPOSTOS E PREPARADOS PARA LIMPEZA E POLIMENTO	MPE	SE	128.612,59
ENGENHARIA	MPE	SE	117.312,57
PAPELARIA	MPE	SE	115.772,14
EDUCATIVOS	OUTRAS	OUTROS ESTADOS	111.717,93
MOBILIARIOS DE ESCRITORIO	MPE	SE	110.229,44
SERVIÇO MÉDICOS ODONTOLOGICOS E FARMACÊUTICOS	OUTRAS	SE	108.370,15
SERVIÇOS ARTÍSTICOS E DESPORTIVOS	MPE	SE	107.629,48
SERVIÇOS DE CONFECÇÃO	MPE	SE	103.946,62
UNIFORMES CIVIS	MPE	SE	103.602,10
OUTROS RAMOS			7.345.374,12
TOTAL			16.369.398,89

Fonte: Sistema Comprasnet

Para a apresentação dos dados acima, foram selecionados os ramos de atividade mais representativos, aqueles cujas aquisições por meio de dispensas foram acima de R\$



ESTADO DE SERGIPE

Secretaria de Estado do Planejamento, Orçamento e Gestão
Superintendência-Geral de Compras Centralizadas

100.000,00, representando cerca de 45% do total, isto é, R\$ 7.345.374,12, em um universo de R\$ 16.369.398,89.

Ao analisarmos a amostra, primeiramente observa-se que os ramos mais representativos permaneceram sendo os de cereais (R\$ 2.535.929,10) e de imóveis (R\$ 1.986.276,90), além do ramo de serviços administrativos diversos (R\$ 1.019.579,72, correspondendo, basicamente, à contratação do BANESE para arrecadação de taxas junto aos usuários do DETRAN)

Com relação à participação das MPEs, constatou-se que esta impactou em cerca de 56 % do total da amostra, perfazendo um montante de R\$ 9.179.361,90 no período analisado. Nesse universo, a participação de MPEs sergipanas quase dominante, representando cerca de 99% do referido saldo.

Ainda com relação aos valores mensais gastos com dispensas, vejamos, por meio dos dados da tabela abaixo, o ocorrido no mês de atual do corrente ano, em relação ao anterior.

Comparativo dos Valores (R\$) Mensais Comprados por Dispensa

Órgão/Entidade	Valor Comprado em Agosto (R\$)	Valor Comprado em Setembro (R\$)	Varição %
ADEMA	53.329,58	10.180,00	-80,91%
CASA CIVIL	25.234,84	13.280,38	-47,37%
CBMSE	29.888,90	27.444,48	-8,18%
CEHOP	14.281,77	4.404,00	-69,16%
CGE	164,01	6.177,00	3666,23%
CODISE	4.788,90	9.785,62	104,34%
COHIDRO	39.410,75	15.848,00	-59,79%
DER	4.957,50	11.075,84	123,42%
DETRAN	1.701.166,92	308.799,94	-81,85%
EMDAGRO	42.159,23	25.512,30	-39,49%
EMGETIS	14.549,66	4.477,22	-69,23%
EMSETUR	11.140,57	-	-100,00%
FAPITEC	4.183,16	-	-100,00%
FUNDAP	21.504,18	7.120,50	-66,89%
HPM	48.973,98	8.508,05	-82,63%
IPESAUDE	11.415,69	1.120,00	-90,19%
ITPS	94.229,84	30.356,99	-67,78%
JUCESE	21.176,63	19.730,07	-6,83%
PGE	6.884,92	7.555,96	9,75%
PMSE	180.504,82	52.952,24	-70,66%
PRONESE	199.217,22	1.369,99	-99,31%
RENASCER	156.688,42	96.894,60	-38,16%
SEAGRI	8.212,76	7.761,00	-5,50%
SECOM	291,90	10.676,90	3557,73%



ESTADO DE SERGIPE

Secretaria de Estado do Planejamento, Orçamento e Gestão
Superintendência-Geral de Compras Centralizadas

SECULT	11.351,56	8.707,45	-23,29%
SEDETEC	7.258,82	4.455,00	-38,63%
SEDHUC	5.507,00	11.560,00	109,91%
SEDURB	70.342,50	60.339,93	-14,22%
SEED	319.955,22	18.356,27	-94,26%
SEEL	94.369,64	73.720,58	-21,88%
SEFAZ	19.408,82	11.500,04	-40,75%
SEG	1.653,86	465,00	-71,88%
SEGRASE	31.515,00	-	-100,00%
SEIDES	14.951,88	718,50	-95,19%
SEINFRA	12.801,26	823,52	-93,57%
SEJUC	17.902,48	21.834,62	21,96%
SEMARH	7.822,01	13.147,96	68,09%
SEPLAG	249.921,00	11.867,49	-95,25%
SERGPREV	7.697,52	1.020,70	-86,74%
SES	100.731,75	68.950,90	-31,55%
SETUR	2.499,99	23.301,99	832,08%
SETRAB	-	1.590,00	100,00%
SSP	59.618,20	263.153,63	341,40%
VG	6.881,00	-	-100,00%
TOTAL	3.736.545,66	1.276.544,66	-65,84%

Fonte: Sistema Comprasnet

Ao compararmos o total comprado por dispensas em agosto (R\$ 3.736.545,66) com o ocorrido em setembro (R\$ 1.276.544,66), obteremos uma variação negativa de 65,84%, ou seja, houve uma relevante redução no valor total comprado por meio dessa modalidade, conforme demonstra a tabela acima. Em termos gráficos, quando analisamos o comportamento mensal dos órgãos responsáveis pelos 10 maiores volumes em aquisições por meio de dispensas, no corrente ano, temos a seguinte situação.

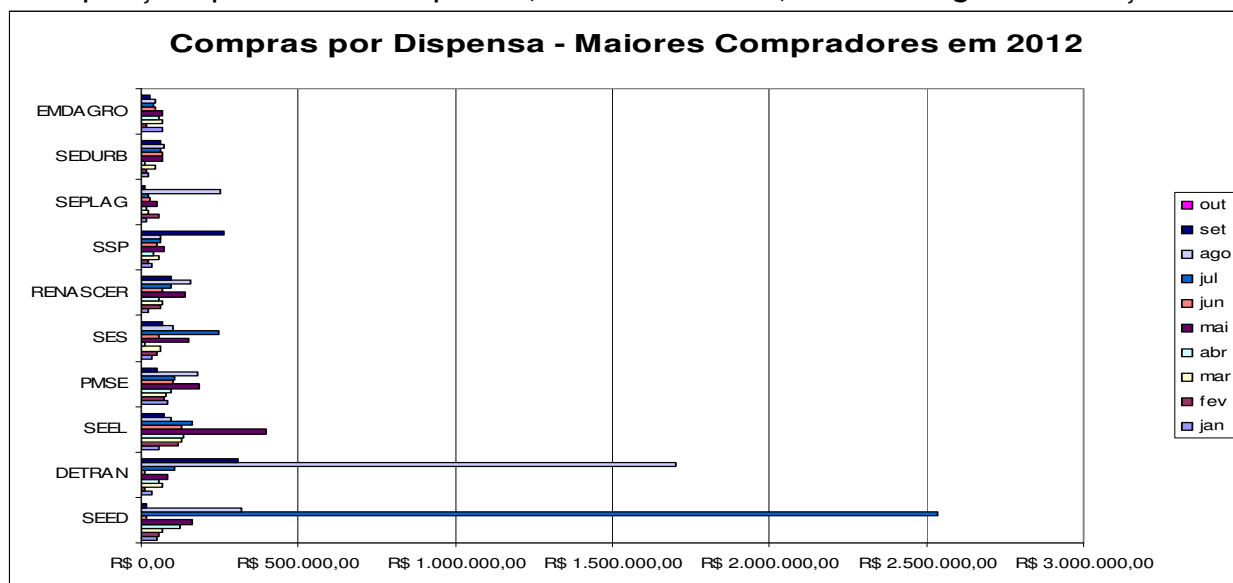



ESTADO DE SERGIPE

Secretaria de Estado do Planejamento, Orçamento e Gestão
Superintendência-Geral de Compras Centralizadas

Na análise do gráfico acima, as operações descritas nas notas técnicas anteriores, ocorridas em julho e agosto, pela SEED (em julho) e pelo DETRAN (em agosto) se destacam. No mês atual, destacam-se as aquisições supramencionadas por parte do Detran e da SSP.

Por fim, salienta-se que a quantidade de dispensas concluídas e publicadas no Portal de Compras no período foi de 258 processos, sendo o tipo mais recorrente aquele relacionado à dispensa por valor, amparada nos incisos I e II do art. 24 da Lei nº 8.666/93, tal como constatado nos meses anteriores, correspondendo a 58,14% do total das dispensas em setembro.

Tipo	Quantidade	%
Presencial (DP)	88	34,11
Por Valor (DV)	150	58,14
Por Valor Especial (DVE)	19	7,36
Licitação (DL)	1	0,39
Total	258	100,00%

Fonte: Sistema Comprasnet

Por ser o tipo mais recorrente da modalidade até então, isolamos o comportamento das dispensas por valor, no sentido de acompanharmos sua ocorrência, a partir de 2011, demonstrado por meio de média anual, até o mês atual, no qual constata-se que houve queda na quantidade de procedimentos dessa natureza em comparação ao mês anterior - agosto. O gráfico abaixo demonstra a referida situação.

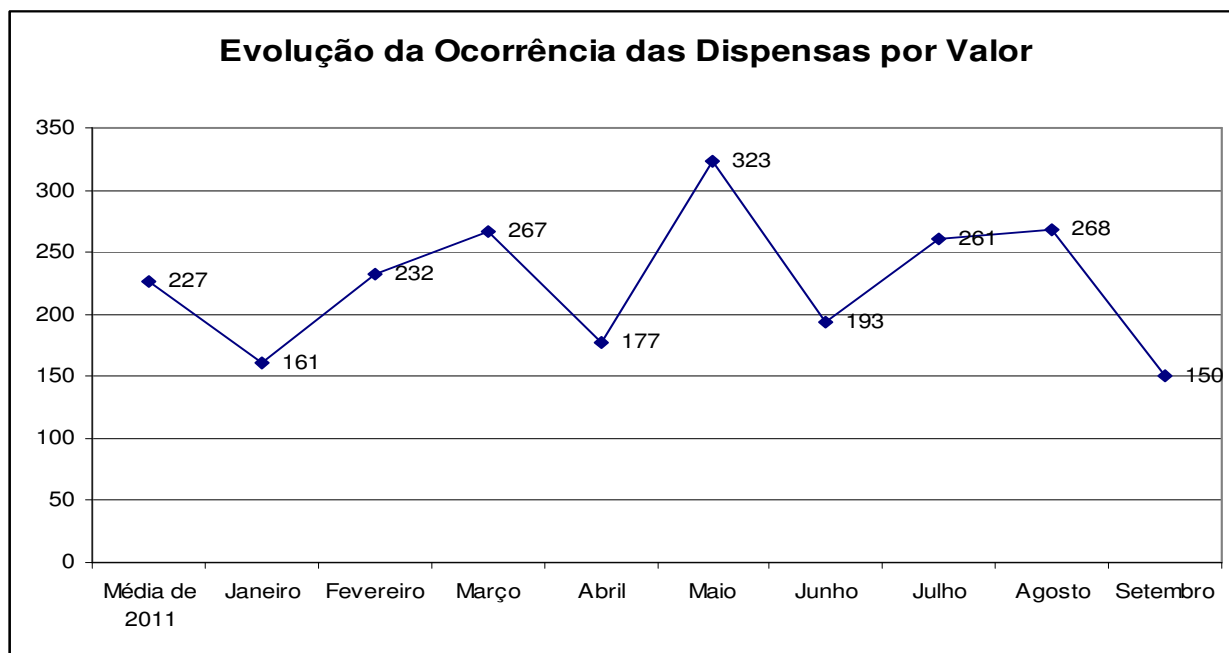

A partir de janeiro de 2012, a Gerência de Contratações Diretas da SGCC/Seplag passou a efetuar o controle das solicitações de dispensas feitas pelos órgãos e entidades do



ESTADO DE SERGIPE

Secretaria de Estado do Planejamento, Orçamento e Gestão
Superintendência-Geral de Compras Centralizadas

Poder Executivo estadual, de foma a impedir o fracionamento de despesas e a fim de evitar a não-realização de licitações.

Nesse sentido, os órgãos e entidades estão sendo orientados sobre repetições de objetos e respectivos montantes comprados por dispensas e, além disso, são efetuados bloqueios, via sistema, evitando a realização de dispensas desses itens, obrigando, assim, que esses mesmos objetos sejam adquiridos ou contratados, via de regra, mediante procedimento licitatório.

4. Licitações realizadas pela SGCC/Seplag

4.1 Quantidade de Pregões Eletrônicos Realizados e Publicados

Na SGCC, em setembro do corrente ano, foram homologados 02 certames sob a modalidade de Pregão Eletrônico, estando em andamento no período 27 processos, conforme demonstra a tabela abaixo. Com relação às demais modalidades, apenas 01 processo de concorrência e uma carta-convite foram publicados, restando ambos desertos. Houve, ainda, a publicação de 01 certame de pregão presencial, cancelado posteriormente.

Modalidade	Quantidade por Mês - 2012									
	JAN	FEV	MAR	ABR	MAI	JUN	JUL	AGO	SET	TOTAL
Pregão Eletrônico										
Cancelado	5	5	3	5	4	1	3	3	7	36
Deserto	2	-	-	-	2	4	2	2	2	14
Em Andamento	-	4	4	7	10	7	17	35	27	111
Fracassado	-	-	1	1	-	-	-	-	1	3
Homologado	17	11	17	13	21	18	25	9	2	133
Revogado	-	1	1	1	-	1	-	-	0	4
Total	24	21	26	27	37	31	47	49	39	301

Fonte: sistema Licitações-e

É importante frisar que, no cômputo das modalidades realizadas, para efeitos de inclusão na tabela acima, considera-se o mês de lançamento, ou publicação, dos certames. Assim, quando informada a ocorrência de um pregão homologado em setembro, significa que o mesmo foi iniciado e homologado dentro do mesmo mês. Tal convenção foi adotada para dirimir possíveis transtornos com relação a certames ocorridos no mês de dezembro, visando observar a relação orçamentária dos certames analisados.

4.2 Economia Obtida com Certames em setembro - 2012

Com relação à economia absoluta obtida, dada pela diferença entre o valor cotado como referência e o adjudicado ao final do certame, a modalidade de pregão eletrônico e as dispensas de licitação trouxeram no mês atual cerca de 15,29% e 9,31%, respectivamente, conforme demonstra a tabela abaixo. Observa-se que o percentual de



ESTADO DE SERGIPE

Secretaria de Estado do Planejamento, Orçamento e Gestão
Superintendência-Geral de Compras Centralizadas

economia para pregões eletrônicos ficou compatível à média normal verificada para este tipo de certame que, em 2011, ficou em torno de 16% de economia absoluta.

Economia Obtida com Certames Homologados em setembro -2012

Modalidades	Valor referencial (R\$)	Valor adjudicado (R\$)	Participação no Total Adjudicado	Economia (R\$)	Economia Absoluta (%)	Participação na Economia (%)
Pregão Eletrônico	1.647.174,01	1.395.264,25	52,22%	251.909,76	15,29%	65,77%
Dispensas de Licitação	1.407.631,63	1.276.544,66	47,78%	131.086,97	9,31%	34,23%
TOTAL	3.054.805,64	2.671.808,91	100,00%	382.996,73	12,54%	100,00%

Fonte: sistema Licitações-e

No mês de análise, destaca-se o Pregão Eletrônico nº 266/2012, cujo objeto foi a contratação de empresa especializada para prestação de serviços de servente, copeiro, garçom, recepcionista e telefonista, para atender a Secretaria de Estado da Infraestrutura e do Desenvolvimento Energético e Sustentável - SEINFRA, adjudicado pelo valor global de R\$ 224.400,00.

Cabe informar que, para efeito da aferição da economia obtida, a SGCC/Seplag, ao adjudicar os objetos licitados, tem realizado cotações de preços atualizadas à data da homologação, cabendo ressaltar que tais valores devem, em regra, ficar abaixo ou iguais aos valores de referência cotados no início do processo.

5. Gestão de Frota

A SEPLAG também é responsável por gerenciar as contratações centralizadas relacionadas à gestão da frota oficial de veículos do Estado, nos termos do Decreto 26.651/2009, cujos resultados passaram a ser apontados no corrente ano.

Como já destacado anteriormente, certas melhorias já foram empreendidas pela SGCC na área de gestão de frotas, como a contratação de empresa administradora de cartões para abastecimento da frota e a utilização de um sistema informatizado que permite o monitoramento e o controle dos abastecimentos, possibilitando, ainda, a parametrização dos abastecimentos, com definição de cotas e outras restrições. Além disso, as manutenções de todos os veículos da frota oficial também são acompanhadas por meio do Sistema de Manutenção de Veículos (SMV).

Segundo informações da Gerência-Geral de Frota - Gercof/SGCC, atualmente, o Poder Executivo Estadual dispõe de 2.799 veículos, sendo 1.580 locados (56,45%) e 1.210 próprios (43,55%). A frota é composta por veículos administrativos e de representação, viaturas utilizadas nas áreas de saúde e de segurança pública, utilitários, equipamentos e máquinas pesadas, além de ônibus, embarcações e outros.



ESTADO DE SERGIPE

Secretaria de Estado do Planejamento, Orçamento e Gestão
Superintendência-Geral de Compras Centralizadas

O gráfico abaixo evidencia a situação dos órgãos cujo quantitativo individual de carros está acima de cem unidades, responsáveis, em conjunto, por 71% da frota inteira de veículos ativos.

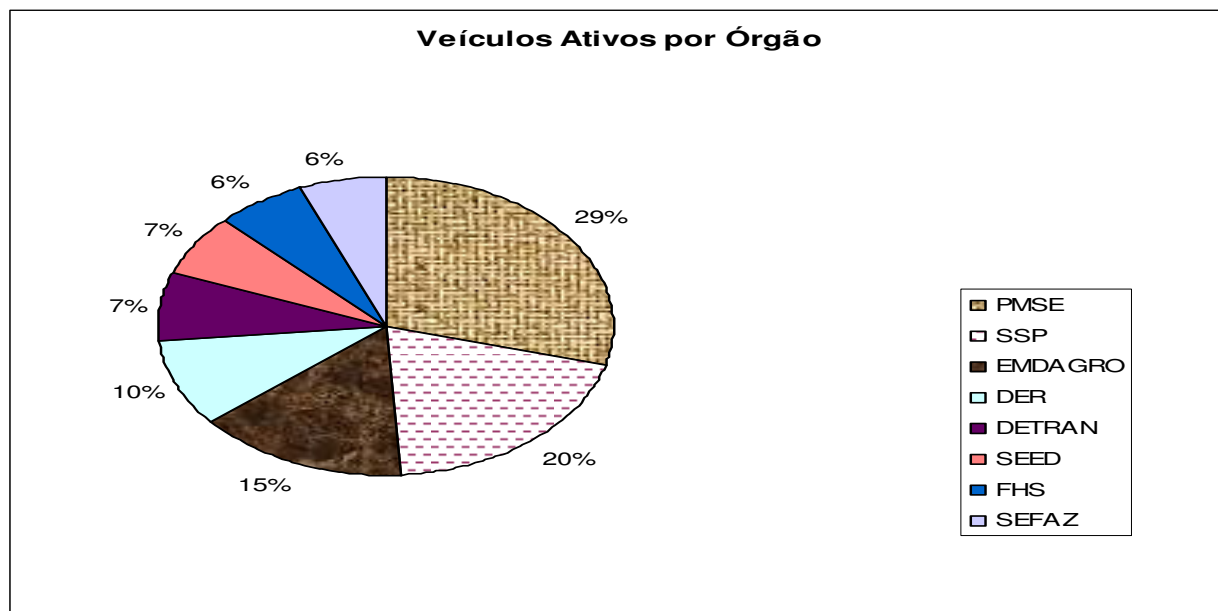

Fonte: Gercof/SGCC

Com relação à contratação centralizada para fornecimento parcelado de combustível, visando ao abastecimento da frota do Estado, os dados aferidos no corrente mês seguem na tabela abaixo.

Fornecimento de Combustível por Órgão - setembro/2012

Órgão	Combustíveis						Valor Total
	Gasolina		Diesel		Etanol		
	Volume	Valor	Volume	Valor	Volume	Valor	
ADEMA	2036,27	5711,69	1311,19	2904,10			8.615,79
CEHOP	2187,13	6256,92	14,99	34,18			6.291,10
CBM	5506,51	15462,47	7144,56	15733,15			31.195,62
CGE	237,31	654,64					654,64
CODISE	918,47	2574,87					2.574,87
COHIDRO	6491,41	18362,23	3282,73	7332,95			25.695,18
DER	7318,95	20522,97	114941,96	250731,74			271.254,71
DETRAN	25169,61	70531,97	4314,99	9543,81	427,40	1214,89	81.290,67
DEFENSORIA	2625,52	7325,12	47,00	103,36			7.428,48
EMDAGRO	3841,97	10904,44	316,81	705,02			11.609,46
EMSETUR	695,36	1947,26					1.947,26
FAPITEC	355,10	994,01					994,01
FHS	12268,35	34566,82	35058,17	77494,99	27,64	63,00	112.124,81
FSPH	957,23	2670,94	280,07	617,29			3.288,23

**ESTADO DE SERGIPE**Secretaria de Estado do Planejamento, Orçamento e Gestão
Superintendência-Geral de Compras Centralizadas

FUNDAP	1569,43	4392,24	521,10	1176,08			5.568,32
IPESAUDE	492,94	1382,87	120,66	265,99			1.648,86
FUNESA	2157,27	6039,82	505,83	1113,52			7.153,34
ITPS	1294,78	3633,09	353,39	774,67			4.407,76
JUCESE	489,90	1371,39					1.371,39
PGE	2321,65	6493,64			31,81	73,14	6.566,78
PMSE	104127,70	292501,42	30445,25	67040,13	292,95	789,44	360.330,99
PRONESE	3352,33	9371,87	589,82	1315,18	109,68	250,00	10.937,05
RENASCER	5172,52	14498,15	367,83	815,51	38,63	88,04	15.401,70
SEAGRI	2129,01	5969,01					5.969,01
SECC	19814,83	55388,18	3662,21	8200,52			63.588,70
SECOM	3935,43	10973,18	584,98	1295,89			12.269,07
SEDHUC	457,89	1279,30					1.279,30
SEDURB	2157,77	6060,58	2223,53	4946,89			11.007,47
SEC	1420,33	3958,51	183,99	400,02			4.358,53
SEDETEC	1771,33	4936,47					4.936,47
SEED	18203,48	51150,24	27996,19	61596,09			112.746,33
SEEL	2245,47	6278,22					6.278,22
SEINFRA	1292,20	3626,98					3.626,98
SEFAZ	22877,27	64128,14	5513,40	12314,45	151,38	393,88	76.836,47
SEGOV	1562,49	4362,91					4.362,91
SEGRASE	1245,97	3485,12					3.485,12
FUNCEP	6442,05	18072,76	7466,66	16501,97			34.574,73
SEJUC	13030,51	36587,49	5694,66	12607,56			49.195,05
SEMARH	1861,47	5212,30	255,23	569,34	21,93	50,00	5.831,64
SEPLAG	2017,40	5656,23					5.656,23
SERGIPREV	560,83	1569,98					1.569,98
SES	9449,52	26461,74	3754,29	8283,56	32,91	75,01	34.820,31
SETRAB	1696,56	4766,41	459,34	986,95			5.753,36
SETUR	635,14	1777,86					1.777,86
SSP	98316,02	275868,28	16247,42	36037,20	577,60	1418,67	313.324,15
Total	404.710,68	1.135.740,73	273.658,25	601.442,11	1.711,93	4.416,07	1.741.598,91

Fonte: sistema Valecard

Como demonstra a tabela acima, assim como ocorreu nos meses anteriores, os maiores gastos são os atinentes ao consumo de gasolina, cujo montante chegou a R\$ 1.135.740,73 no mês atual, o que corresponde a 404.710,68 litros consumidos. Em seguida, os gastos com diesel são os maiores, R\$ 601.442,11 (273.658,25 litros) e, por último, figura o consumo de álcool, com apenas 1.711,93 litros consumidos em setembro, correspondendo a R\$ 4.416,07.

**ESTADO DE SERGIPE**

Secretaria de Estado do Planejamento, Orçamento e Gestão
Superintendência-Geral de Compras Centralizadas

Como sempre, entre as instituições que mais demandaram esse tipo de gasto estão a PM, a SSP e o DER, com um consumo total de R\$ 360.330,99, 313.324,15 e 271.254,71 respectivamente. Em termos percentuais, os referidos gastos representaram, aproximadamente, 21, 18% e 16% do total aferido para o período.

Período	Gasolina		Diesel		Álcool		Valor Total (R\$)
	Volume (L)	Valor	Volume (L)	Valor (R\$)	Volume (L)	Valor (R\$)	
Janeiro	359.595,78	992.484,36	252.322,79	542.493,99	5.811,49	13.657,01	1.548.635,36
Fevereiro	416.225,81	1.148.652,64	275.984,77	593.367,25	9.870,21	23.195,00	1.765.214,88
Março	428.208,36	1.186.944,30	276.953,59	590.775,29	3.098,83	7.246,30	1.784.965,89
Abril	417.004,96	1.160.729,01	267.876,30	566.025,53	1.601,34	4.180,72	1.730.935,26
Maiο	448.362,28	1.248.208,48	302.199,90	638.219,34	1.136,35	3.032,35	1.889.460,17
Junho	415.716,30	1.162.570,11	306.363,51	645.067,63	1.949,38	5.180,85	1.812.818,59
Julho	427.084,65	1.193.998,69	269.124,61	583.779,58	1.759,60	4.623,17	1.782.401,44
Agosto	455.953,21	1.274.153,32	278.023,08	614.900,75	1.729,40	4.711,29	1.893.765,36
Setembro	404.710,68	1.135.740,73	273.658,25	601.442,11	1.711,93	4.416,07	1.741.598,91
Total	3.772.862,03	10.503.481,64	2.502.506,80	5.376.071,47	28.668,53	70.242,76	15.949.795,86

Ao compararmos agosto com setembro, com base na tabela acima, observa-se que o consumo total foi cerca de 8% menor no mês corrente, ficando mantida a preferência pelo consumo de gasolina, seguida pelo de diesel e pelo de álcool nos meses analisados.

Em setembro de 2012, constatou-se grande aumento nos gastos com locação de veículos, computados por meio de respectivos pagamentos no sistema i-Gesp, evidenciando ter havido pagamentos de valores vencidos de períodos anteriores por parte dos órgãos, segundo informações oriundas da DGSC/SGCC. O montante foi de R\$ 5.695.209,21, cerca de 122% maior do que no mês anterior (R\$ 2.565.792,22), conforme demonstra a tabela a seguir. Na composição do saldo abaixo, estão inclusos todos os tipos de veículos da frota, de forma consolidada.

Locação de Veículos - Comparativo agosto-setembro/2012

Órgão/Entidade	Agosto (R\$)	Setembro (R\$)	Varição (%)
ADEMA	9.393,93	18.813,33	100,27%
CBMSE	75.607,93	33.234,97	-56,04%
CEHOP	-	12.745,10	100,00%
CGE	3.946,01	3.946,02	0,00%
CODISE	3.820,00	-	-100,00%
COHIDRO	17.197,88	-	-100,00%
DER	66.460,56	71.546,34	7,65%
DETRAN	304.003,79	276.777,33	-8,96%
DPE	26.499,10	-	-100,00%



ESTADO DE SERGIPE
Secretaria de Estado do Planejamento, Orçamento e Gestão
Superintendência-Geral de Compras Centralizadas

EMSETUR	17.217,41	11.580,65	-32,74%
FAPITEC	1.144,00	1.390,30	21,53%
FUNDAP	25.012,23	26.842,76	7,32%
HPM	987,00	5.826,67	490,34%
IPESAÚDE	8.066,52	6.497,01	-19,46%
ITPS	2.985,00	2.985,00	0,00%
JUCESE	1.980,99	1.980,99	0,00%
PGE	19.452,38	19.451,98	0,00%
PMSE	328.281,58	1.083.755,95	230,13%
PRONESE	9.330,71	-	-100,00%
RENASCER	35.338,11	28.838,88	-18,39%
SEAGRI	10.858,75	11.667,11	7,44%
SECC	135.119,69	72.955,14	-46,01%
SECOM	10.241,71	37.136,72	262,60%
SECULT	7.755,55	7.931,35	2,27%
SEDHUC	6.218,58	23.440,99	276,95%
SEDETEC	19.751,89	9.928,28	-49,74%
SEDURB	55.982,06	28.681,45	-48,77%
SEED	345.542,65	2.983.094,43	763,31%
SEEL	59.963,98	93.354,60	55,68%
SEFAZ	130.571,13	92.439,94	-29,20%
SEGOV	14.278,27	47.173,59	230,39%
SEIDES	31.121,62	31.371,18	0,80%
SEINFRA	12.858,66	9.850,05	-23,40%
SEJUC	83.513,74	59.269,94	-29,03%
SEMARH	30.949,77	30.577,66	-1,20%
SEPLAG	24.133,24	24.297,46	0,68%
SERGIPREV	-	11.625,69	100,00%
SES	64.242,19	37.919,00	-40,97%
SETRAB	17.561,79	14.782,51	-15,83%
SETUR	22.634,07	-	-100,00%
SSP	525.767,75	461.498,84	-12,22%
Total	2.565.792,22	5.695.209,21	121,97%

Fonte: sistema i-Gesp

Média-mensal de 2011: R\$ 5.971.498

No que tange aos valores gastos com manutenção de veículos (incluindo peças e mão de obra), obtidos por meio do sistema SMV, as informações são as seguintes:

Manutenção de Veículos - Comparativo agosto-setembro/2012

Órgão	Agosto Valor (R\$)	Setembro Valor (R\$)	% Variação
CBM	20.069,95	82.039,33	309%
DEFENSORIA PÚBLICA DO ESTADO	2.237,73	3.112,71	39%

**ESTADO DE SERGIPE**Secretaria de Estado do Planejamento, Orçamento e Gestão
Superintendência-Geral de Compras Centralizadas

DER	82.870,96	11.623,42	-86%
EMDAGRO	9.311,29	0	-100%
FHS	10.496,76	2.556,10	-76%
CEHOP	4.065,85	8.273,26	103%
COHIDRO	3.467,67	29.299,10	745%
ITPS	676,55	18.111,01	2577%
PMSE	18.284,04	20.759,03	14%
PRONESE	11.571,08	0	-100%
ADEMA	40.836,42	0	-100%
SECC	2.605,09	24.500,58	840%
SEED	10.777,43	27.785,01	158%
SEJUC	24.410,74	43.402,21	78%
SEFAZ	14.513,02	30.478,54	110%
SES	48.752,33	91.046,96	87%
SETRAB	4.300,67	0	-100%
SSP	103.410,97	116.435,89	13%
Total	412.658,55	509.423,15	23%

Fonte: sistema SMV

Apenas os órgãos elencados na tabela acima compuseram o gasto total com a despesa em tela, percebendo-se que a SSP e a SES foram as entidades que mais realizaram gastos com manutenção de veículos no mês de análise, R\$ 116.435,89 e R\$ 91.046,96 - representando, juntos, cerca de 41% do total de R\$ 509.423,15. No geral, comparando o mês de setembro com o mês anterior, houve aumento da ordem de 23% no gasto com manutenção de veículos.

Destaca-se, por fim, os 27 contratos centralizados vigentes relacionados à gestão da frota, elencados na tabela abaixo.

Nº Contrato	Contratada	Objeto	Vigência	Valor Total (R\$)
19-2007	VAL TRANSP. E SERVICOS LTDA	Locação de ônibus, sob regime de fretamento contínuo, para os Orgãos.	A partir de 25/05/2012, por 06 meses (7º termo aditivo), a 24/11/2012	3.632.400,00
20-2007	EMPRESA DE TRANSPORTES AGUIA DOURADA LTDA	Locação de ônibus, sob regime de fretamento contínuo, para os Orgãos.	A partir de 25/05/2012, por 06 meses (7º termo aditivo), a 24/11/2012	5.397.000,00
21/2007	ITAPÉ TRANSPORTE RODOVIÁRIO LTDA.	Locação de ônibus, sob regime de fretamento contínuo, para os Orgãos.	A partir de 25/05/2012, por 06 meses (7º termo aditivo), a 24/11/2012	12.120.000,00
22/2007	ALIANÇA TRANP. DE PASSAGEIROS E TURISMO LTDA.	Locação de ônibus, sob regime de fretamento contínuo, para os Orgãos.	A partir de 25/05/2012, por 06 meses (7º termo aditivo), a 24/11/2012	2.545.137,00

**ESTADO DE SERGIPE**Secretaria de Estado do Planejamento, Orçamento e Gestão
Superintendência-Geral de Compras Centralizadas

23/2007	NOSSA SENHORA DA VITÓRIA TRANSPORTES LTDA.	Locação de ônibus e micro-ônibus, sob regime de fretamento contínuo, para os Órgãos.	A partir de 25/05/2012, por 06 meses (7º termo aditivo), a 24/11/2012	11.886.043,32
002/2009	BATUR BAHIA TRANP.E TUR.LTDA EPP	Serviços de rádio táxi, destinos em Aracaju e no interior do Estado.	A partir de 17/02/2012, por 12 meses (3º termo aditivo), a 16/02/2013.	1.978.331,52
003/2011	ALIANÇA TRANSPORTE DE PASSAGEIRO E TURISMO LTDA.	Locação eventual de veículos tipo ônibus, micro-ônibus e vans.	A partir de 22/02/2012, por 12 meses (1º termo aditivo), a 21/02/2013	891.600,00
004/2011	NOSSA SENHORA DA VITÓRIA TRANSPORTES LTDA	Locação eventual de veículos tipo ônibus, micro-ônibus e vans.	A partir de 22/02/ 2012, por 12 meses (1º termo aditivo), a 21/02/2013	1.602.000,00
006/2009	BONE SERVIÇOS LTDA	Serviços de entrega e coleta rápida de correspondências e pequenas encomendas através de motocicleta com motoboy, em Aracaju e interior do Estado.	A partir de 10/03/2012 por 12 meses (3º termo aditivo) à 09/03/2013	554.611,20
002/2011	BRANDO SERVIÇOS E TRANSPORTES LTDA.	Contratação de serviço de manutenção preventiva e corretiva, com reposição de peças, de veículos automotivos.	A partir de 07/02/2012, por 12 meses (1º termo aditivo), a 06/03/2013	465.780,00
14/2008	PEREIRA AUTO CENTER LTDA	Contratação de serviço de manutenção preventiva e corretiva, com reposição de peças, de veículos automotivos.	A partir de 07/05/2012, por 12 meses (4º termo aditivo), a 06/05/2013	80.640,00
16/2008	BRANDO SERVIÇOS E TRANSPORTES LTDA	Contratação de serviço de manutenção preventiva e corretiva, com reposição de peças, de veículos automotivos.	A partir de 07/05/2012, por 12 meses (4º termo aditivo), a 06/05/2013	760.310,40
22/2008	L&L CLIMATIZAÇÃO VEICULAR E SERVIÇOS LTDA	Contratação de serviço de manutenção preventiva e corretiva, com reposição de peças, de veículos automotivos.	A partir de 20/05/2012, por 12 meses (4º termo aditivo), a 19/05/2013	1.166.025,60
26/2008	BRANDO SERVIÇOS E TRANSPORTES LTDA	Contratação de serviço de manutenção preventiva e corretiva, com reposição de peças, de veículos automotivos	A partir de 17/06/2011, por 12 meses (3º termo aditivo), a 16/06/2013	494.424,00
19/2009	ITAPÊ TRANSPORTE RODOVIÁRIO LTDA	Contratação centralizada de veículos para o Estado de Sergipe.	A partir de 16/06/2012, por 12 meses (3º termo aditivo), a 15/06/2013	809.640,00
20/2009	DISLOC - LOCAÇÃO DE VEICULOS LTDA	Contratação centralizada de veículos para o Estado de Sergipe.	A partir de 16/06/2012, por 12 meses (3º termo aditivo), a 15/06/2013	1.242.900,00

**ESTADO DE SERGIPE**Secretaria de Estado do Planejamento, Orçamento e Gestão
Superintendência-Geral de Compras Centralizadas

21/2009	NOSSA SENHORA DA VITÓRIA TRANSPORTES	Contratação centralizada de veículos para o Estado de Sergipe.	A partir de 16/06/2012, por 12 meses (3º termo aditivo), a 15/06/2013	1.518.000,00
22/2009	BVM LOCAÇÃO DE MAQUINAS E EQUIPAMENTOS LTDA-ME	Contratação centralizada de veículos para o Estado de Sergipe.	A partir de 16/06/2012, por 12 meses (3º termo aditivo), a 15/06/2013	3.719.992,32
21/2008	LOC CONSTRUÇÕES E EMPREENDIMENTOS LTDA	Contratação de serviço de locação de veículos.	A partir de 30/05/2012, por 12 meses (5º termo aditivo), a 29/05/2013	792.511,32
28/2010	CDL AUTO CENTER LTDA	Contratação de serviço de manutenção preventiva e corretiva, com reposição de peças, de veículos automotivos.	A partir de 19/10/2011, por 12 meses (1º termo aditivo), a 18/10/2012	530.856,00
29/2010	AC MOTOS E MOTORES LTDA	Contratação de serviço de manutenção preventiva e corretiva, com reposição de peças, de veículos automotivos.	A partir de 19/10/2011, por 12 meses (1º termo aditivo), a 19/10/2012	1.915.800,00
25/2009	SAMAM LOCADORA LTDA	Contratação centralizada de serviços de locação de veículos de representação funcional, sob regime de fretamento contínuo.	A partir de 27/10/2011, por 12 meses (2º termo aditivo), a 26/10/2012	1.258.800,00
39/2009	SAMAM LOCADORA LTDA	Contratação centralizada de 100 (cem) veículos populares, para atividades de serviço aos diversos órgãos	A partir de 10 /12/2011, por 12 meses (3º termo aditivo), a 09/12/2012	1.872.720,00
009/2011	ANGRA AUTO CENTER LTDA-ME.	Contratação de serviço de manutenção preventiva e corretiva, com reposição de peças, de veículos automotivos.	A partir de 20/06/2011, por 12 meses, a 19/06/2013	878.161,20
010/2010	BRANDO SERVIÇOS LDTA.	Contratação de serviço de manutenção preventiva e corretiva, com reposição de peças, de veículos autornolivos.	A partir de 07/05/2012, por 12 meses (3º termo aditivo), a 06/05/2013	112.512,00
011/2010	BRANDO SERVIÇOS LDTA.	Contratação de serviço de manutenção preventiva e corretiva, com reposição de peças, de veículos autornolivos.	A partir de 21/05/2012, por 12 meses (3º termo aditivo), a 20/05/2013	312.480,00
015/2012	TRIVALE ADMINISTRAÇÃO LTDA	Prestação de serviços de fornecimento de ticket combustível através de cartões Eletrônicos visando o abastecimento de frotas	A partir de 01/06/2012, por 06 meses, a 30/11/2012	18.013.266,50
Total				76.551.942,38

Fonte: Gercof/SCGG



ESTADO DE SERGIPE

Secretaria de Estado do Planejamento, Orçamento e Gestão
Superintendência-Geral de Compras Centralizadas

6. Contratos Centralizados

Instituídas pelo Decreto Estadual nº 23.151/05, as contratações centralizadas visam à aquisição e contratação de bens e serviços de uso comum e continuado, por meio da Secretaria de Estado do Planejamento, Orçamento e Gestão - SEPLAG (órgão gerenciador), com a participação dos órgãos e entidades da Administração Direta e Indireta do Poder Executivo Estadual.

A gestão do objeto contratual impõe ao contratante a coordenação, a supervisão e a responsabilidade pelo acompanhamento das condições em que os serviços são prestados de forma global e, aos órgãos que utilizam o contrato, cabem acompanhar a execução do mesmo, responsabilizando-se por sua fiscalização e notificação à SEPLAG de eventuais ocorrências.

Os principais benefícios desse tipo de contratação residem na padronização nas contratações, na obtenção de ganhos financeiros com economia de escala, na celeridade nas compras e contratações, na redução do número de licitações e na facilidade de obtenção de informações gerenciais para tomada de decisões, facilitando o controle interno e externo. Além disso, auxilia na redução da possibilidade de vícios contratuais e possíveis fraudes, como o fracionamento ilegal da despesa.

Os 19 contratos atualmente existentes, abrangendo serviços de telefonia, passagens aéreas, água, energia, publicação oficial, correios, serviços de fotocopiadoras e de TI, estão detalhados tabela abaixo, com suas respectivas vigências.

Nº Contrato	Contratada	Objeto	Vigência	Valor Total (R\$)
9912255096/2010	1. Correios	Prestação, pela ECT, de serviços, pré-postagem e venda de produtos.	1º/07/2010 a 30/6/2015	8.400.000,00
06/2010	2. Deso	Fornecimento contínuo de água e prestação de serviços de esgoto.	25/04/2010 a 24/4/2015	17.000.000,00
032/2010	3. Energisa	Fornecimento, pela Contratada, de energia elétrica, em sua área de abrangência.	2/01/2010 a 1/1/2016	31.250.000,00
04/2010	4. Sertele	Prestação de serviços de infra-estrutura de tecnologia da informação.	De 17/03/2010 a 16/9/2012 (2º Termo Aditivo)	11.992.131,00
049/2008	5. Propagtur Turismo	Prestação de serviços de reserva, emissão, marcação e remarcação de bilhetes de passagens terrestres.	15/12/2008 a 14/12/2012 (3º termo aditivo)	400.000,00
06/2011	6. Pontal Turismo	Fornecimento de passagens aéreas, nacionais e internacionais.	De 27/04/2011a 26/4/2013 (2º termo aditivo)	6.250.020,00
01/2009	7. Segrase	Contratação de serviços gráficos de publicidade de atos administrativos no Diário Oficial do Estado, por empresa pública criada para este fim.	01/08/2009 a 31/7/2014	29.689.252,80



ESTADO DE SERGIPE

Secretaria de Estado do Planejamento, Orçamento e Gestão
Superintendência-Geral de Compras Centralizadas

12/2010	8. Stefanini	Contratação de empresa especializada em serviços técnicos na área de Tecnologia de Informação (TI).	07/06/2010 a 6/6/2013 (2º termo aditivo)	1.698.505,92
13/2010	9. Dominio	Contratação de empresa especializada em serviços técnicos na área de Tecnologia de Informação (TI),	15/07/2010 a 14/7/2013 (2º termo aditivo)	1.809.964,80
25/2010	10. Multseg	Serviços de vigilância patrimonial	15/09/2010 a 14/9/2012	1.126.978,80
19/2010	11. Sulgipe	Fornecimento, pela Contratada, de energia elétrica.	04/08/2010 a 3/8/2015	2.649.765,00
13/2011	12. Oi	TELECOMUNICAÇÕES	03/12/2011 a 2/12/2015	125.609.684,69
14/2011	13. Vivo	TELECOMUNICAÇÕES	07/12/2011 a 6/12/2015	1.210.982,40
05/2012	14. A. M. Soluções Digitais	Serviços de impressão e reprografia de documentos, LOTE 1	15 /02/2012 a 14/10/2014	322.791,20
06/2012	15. A. M. Soluções Digitais	Serviços de impressão e reprografia de documentos, LOTE 2	15 /02/2012 a 14/10/2014	418.310,40
07/2012	16. BSF Locação de Maquinas e Serviços LTDA -EPP	Serviços de impressão e reprografia de documentos, LOTE 3	15 /02/2012 a 14/10/2014	302.895,65
02/2012	17. Propagtur	Contratação de serviços de fornecimentos de passagens aéreas.	27/02/2012 a 26/2/2013	2.500.000,00
04/2012	18. Pontal	Contratação de serviços de fornecimentos de passagens aéreas.	27/02/2012 a 26/2/2013	3.500.000,00
13/2012	19. Strom	Contratação de empresa especializada para reenquadramento tarifário dos prédios públicos utilizados pelo Estado	21/05/2012 a 20/5/2013	169.124,74
Total				246.660.407,40

Fonte: Germaco/SGCC

O acompanhamento dos gastos relativos aos contratos centralizados começou a ser apresentado por meio de dashboards, publicados mensalmente no site Comprasnet desde meados de 2011. Contudo, para ampliarmos a capacidade de acompanhamento e gestão da área, também passaremos a acompanhar, nas próximas notas técnicas, o consumo desses serviços, com base em coleta de informações juntamente às empresas contratadas.

7. Dados Relativos às Micro e Pequenas Empresas



ESTADO DE SERGIPE

Secretaria de Estado do Planejamento, Orçamento e Gestão
Superintendência-Geral de Compras Centralizadas

Na SGCC, em recente atualização de dados, aferiu-se o cadastro de 6.042 empresas, das quais, 1.340 são MPEs, cerca de 22%, conforme registros obtidos por meio do cadastro no portal eletrônico Comprasnet do Estado de Sergipe, desde o ano de 2005 até os dias atuais. O total de MPEs sergipanas corresponde a 1.067.

Os ramos de atividade das MPEs são dos mais diversos, desde armário, passando por comércio dos mais variados, laboratório, gráfica, lavanderia, agência de viagem, restaurante, transporte de carga, manutenção em aparelhos, serviço de lavagem de veículos, atividade paisagística até construção de edifícios, dentre outros.

Como já mencionamos anteriormente, Sergipe foi o primeiro Estado a implementar uma lei para favorecer as micro e pequenas empresas, publicando, em setembro de 2007, a Lei nº 6.206/2007, que concede tratamento diferenciado e simplificado para estas nas licitações públicas de bens e serviços promovidas pela Administração Pública Estadual.

Com a medida, houve a ampliação da participação das Micro e Pequenas Empresas (MPEs) nas compras governamentais, especialmente no que tange à modalidade de pregão eletrônico, contribuindo para o fortalecimento desse setor, que representa 99% dos estabelecimentos produtivos do Estado, e conseqüentemente, para a ampliação da oferta de emprego e de crescimento da economia de Sergipe.

Em obediência à supracitada lei, a SGCC/Seplag tem efetivado os instrumentos de tratamento diferenciados às MPES, como a participação exclusiva nas contratações cujo valor contratado seja de até R\$ 80.000,00, a exigência de subcontratação de MPEs por valores de até 30% do objeto, o estabelecimento de cotas de até 25% do valor do objeto, a criação de prazo diferenciado de 2 dias úteis para este tipo de estabelecimento providenciar regularização fiscal, além da utilização do empate ficto, situação em que há direito de preferência às MPEs para apresentação de nova proposta, quando o lance oferecido por estas for superior (em até 10%) à melhor proposta oferecida por uma empresa de médio ou grande porte.

7.1 Participação das Empresas Sergipanas

A tabela a seguir demonstra o comportamento da participação das empresas sergipanas, tanto das micro e pequenas empresas, como daquelas que não o são, nos totais arrematados com a modalidade de Pregão Eletrônico durante o período analisado, evidenciando que, em setembro, o percentual arrematado acumulado pelas empresas sergipanas aumentou para 46,39% - em julho, o mesmo foi cerca de 40,55% e em agosto, 43,39% do total arrematado. O mesmo não ocorreu com as empresas de outros portes, cujo valor arrematado vem caindo desde junho.

Participação das Empresas Sergipanas - 2012

MPES X Outros Portes - Acumulado em 2012

Mês	MPEs - sergipanas		Outros portes - sergipanas		Totais Arrematados	
	Valor (em R\$)	%	Valor (em R\$)	%	Valor (em R\$)	%
dez/11	1.383.498,51	45,66	1.646.688,43	54,34	3.030.186,94	100

**ESTADO DE SERGIPE**Secretaria de Estado do Planejamento, Orçamento e Gestão
Superintendência-Geral de Compras Centralizadas

jan/12	1.073.683,88	100,00	-	0,00	1.073.683,88	100
fev/12	1.077.984,00	82,62	226.758,00	17,38	1.304.742,00	100
mar/12	1.292.183,78	83,90	247.958,05	16,10	1.540.141,83	100
abr/12	1.371.494,06	59,01	952.856,05	40,99	2.324.350,11	100
mai/12	2.203.223,06	40,46	3.241.847,29	59,54	5.445.070,35	100
jun/12	2.203.223,06	24,32	6.856.560,97	75,68	9.059.784,03	100
jul/12	9.813.771,94	40,55	14.387.050,89	59,45	24.200.822,83	100
ago/12	10.990.366,29	43,99	13.995.383,33	56,01	24.985.749,62	100
set/12	12.109.089,55	46,39	13.995.383,33	53,61	26.104.472,88	100

Fonte: sistema Licitações-e

Na tabela abaixo, destacam-se as aquisições acumuladas por parte das MPEs sergipanas, os respectivos órgãos e empresas arrematantes.

MPEs Sergipanas - Aquisições até setembro de 2012

RAMO	VALOR ARREMATADO (R\$)	%	ÓRGÃO	RAZÃO SOCIAL
EQUIPAMENTOS DE CONDICIONAMENTO DE AR	1.627.822,00	13,44%	SEPLAG	COMERCIAL CONFRIO LTDA
CEREAIS EM GRAOS E FARINHAS EM GERAL	1.500.433,58	12,39%	PM/SE	EC - COMERCIO DE HORTIFRUTIGRANJEIROS LTDA - EPP
CEREAIS EM GRAOS E FARINHAS EM GERAL	1.251.698,00	10,34%	PM/SE	FENIX ALIMENTOS COMERCIO LTDA-ME
BEBIDAS NAO ALCOOLICAS	704.898,00	5,82%	SEPLAG	AKBAR COMERCIO EXPORTACAO E IMPORTACAO LTDA
MATERIAL DE CONSTRUÇÃO EM GERAL	474.843,60	3,92%	SEPLAG	ANDERSON SILVA GARCIA MORENO
MATERIAL DE CONSTRUÇÃO EM GERAL	448.000,00	3,70%	DER	GLOBO MATERIAL DE CONSTRUCAO LTDA - EPP
EQUIPAMENTOS E ARTIGOS DE USO MEDICO, ODONTOLOGICO E HOSPITALAR	431.700,00	3,57%	SEPLAG	PB FARMA DISTRIBUIDORA DE MEDICAMENTOS LTDA
UNIFORMES MILITARES	397.100,00	3,28%	DETRAN	JUCILENE DA SILVA ME
MATERIAL DE CONSTRUÇÃO EM GERAL	382.000,00	3,15%	DER	FUTURA DISTRIBUIDORA E COMERCIO EM GERAL LTDA - ME
SERVIÇOS TECNICOS E ESPECIALIZADOS	339.648,00	2,80%	SSP	MBK CONSTRUÇÕES COMÉRCIO E SERVIÇOS LTDA-ME
REFEIÇÕES	283.049,99	2,34%	SSP	NUTRISERV ALIMENTAÇÃO E SERVIÇOS LTDA-ME
CEREAIS EM GRAOS E FARINHAS EM GERAL	279.997,80	2,31%	PM/SE	GMA COMERCIO ATACADISTA E SERVICOS LTDA ME

**ESTADO DE SERGIPE**Secretaria de Estado do Planejamento, Orçamento e Gestão
Superintendência-Geral de Compras Centralizadas

SERVIÇOS DE AGENCIAMENTO DE VIAGEM E HOTELARIA	246.325,00	2,03%	SEIDES	LE CHEF EMPREENDIMENTOS LTDA
SERVIÇOS ADMINISTRATIVOS DIVERSOS	224.400,00	1,85%	SEINFRA	JOSE VALMIR PEREIRA MELO - EPP
SERVIÇOS TECNICOS E ESPECIALIZADOS	215.000,00	1,78%	DER	DAIVISSON BATISTA SANTOS
SERVIÇOS DE LIMPEZA, CONSERVAÇÃO E MANUTENÇÃO	210.695,88	1,74%	DER	HIGENILAR SERVIÇOS COMÉRCIO E REPRESENTAÇÕES LTDA
EQUIPAMENTOS E ARTIGOS DE USO MEDICO, ODONTOLOGICO E HOSPITALAR	201.980,00	1,67%	SEPLAG	LUAN MED PRODUTOS HOSPITALARES LTDA
VEÍCULOS	162.200,00	1,34%	CBM/SE	JB EMPRESARIAL LTDA - ME
ALIMENTACAO PARA ANIMAIS	160.534,00	1,33%	PM/SE	FUTURA DISTRIBUIDORA E COMERCIO EM GERAL LTDA - ME
LOCAÇÕES	151.000,00	1,25%	SEEL	ANTONIO JORGE SANTOS DE CARVALHO - ME
SERVIÇOS TECNICOS E ESPECIALIZADOS	145.830,00	1,20%	SEED	SERGISPORTE COMERCIO LTDA - ME
ARTIGOS PARA ESCRITORIOS	144.154,14	1,19%	SEPLAG	LIVRARIA E PAPELARIA RENASCER LTDA-ME
MEDICAMENTOS	141.474,00	1,17%	SEPLAG	PB FARMA DISTRIBUIDORA DE MEDICAMENTOS LTDA
SERVIÇOS TERCEIRIZADOS EM GERAL	137.400,00	1,13%	SEIDES	D. A. DE MORAIS ME
MEDICAMENTOS	127.000,00	1,05%	IPESAUDE	PB FARMA DISTRIBUIDORA DE MEDICAMENTOS LTDA
SERVIÇOS TECNICOS E ESPECIALIZADOS	125.038,56	1,03%	SERGPREV	EMBELCON EMPREENDIMENTOS LTDA ME
GENEROS ALIMENTICIOS E ALIMENTAÇÃO PREPARADA	120.449,98	0,99%	SECC	NUTRISERV ALIMENTAÇÃO E SERVIÇOS LTDA-ME
UNIFORMES CIVIS	112.999,00	0,93%	PM/SE	COMERCIAL BEM BARATO LTDA
SERVIÇOS TECNICOS E ESPECIALIZADOS	90.000,00	0,74%	SEED	GILVAN DA SILVA BARRETO ME
CESTAS BASICAS E REFEIÇÕES PRONTAS	90.000,00	0,74%	SEMARH	IMPACTO MAO-DE-OBRA LTDA
REFEIÇÕES	87.999,00	0,73%	SEIDES	LE CHEF EMPREENDIMENTOS LTDA
SERVIÇOS DE AGENCIAMENTO DE VIAGEM E HOTELARIA	80.000,00	0,66%	SEED	GILVAN DA SILVA BARRETO ME
UNIFORMES MILITARES	69.990,00	0,58%	DETRAN	MACROSERV REPRESENTAÇÃO COMÉRCIO E SERVIÇOS LTDA
SERVIÇOS DE ESTUDO, PROJETOS E PESQUISA	67.700,00	0,56%	DER	DAIVISSON BATISTA SANTOS
MOBILIARIOS DIVERSOS E ACESSORIOS	56.030,00	0,46%	SEED	COMERCIAL BEM BARATO LTDA

**ESTADO DE SERGIPE**Secretaria de Estado do Planejamento, Orçamento e Gestão
Superintendência-Geral de Compras Centralizadas

UNIFORMES CIVIS	52.000,00	0,43%	SECC	ARACAJU TECNOLOGIA EM SERVIOS LTDA - ME
ARTIGOS DE HIGIENE	46.690,00	0,39%	SEIDES	H M DISTRIBUIDORA COMERCIO E SERVICOS LTDA - ME
VESTUARIOS EM GERAL	46.089,00	0,38%	SEIDES	SERGISPORTE COMERCIO LTDA - ME
SERVIÇOS ADMINISTRATIVOS DIVERSOS	40.060,00	0,33%	SEPLAG	BRASERVICE SERVICOS LTDA ME
SEGURANÇA ELETRÔNICA	40.000,00	0,33%	SEJUC	MARCO ANTONIO BATISTA DA SILVA ME
LOCAÇÕES	36.689,00	0,30%	DETRAN	HARDMAN & MARQUES LOCADORA LTDA
SERVIÇOS DE LIMPEZA, CONSERVAÇÃO E MANUTENÇÃO	34.999,99	0,29%	SEC	BARROS & SANTOS EMPREENDIMENTOS LTDA
MANUTENÇÃO DE EQUIPAMENTOS HOSPITALARES	30.820,00	0,25%	HPM	NEW SERVICE MANUTENÇÃO E REPARAÇÃO DE MAQUINAS LTDA
GENEROS ALIMENTICIOS E ALIMENTAÇÃO PREPARADA	30.587,93	0,25%	SEED	NUTRISERV ALIMENTAÇÃO E SERVIÇOS LTDA-ME
SERVIÇOS GRÁFICOS	30.000,00	0,25%	SEPLAG	AM - SOLUÇÕES DIGITAIS LTDA ME
EQUIPAMENTOS PARA COMBATE A INCENDIOS	28.211,75	0,23%	SEPLAG	AKBAR COMERCIO EXPORTACAO E IMPORTACAO LTDA
GENEROS ALIMENTICIOS E ALIMENTAÇÃO PREPARADA	27.890,00	0,23%	SEIDES	LE CHEF EMPREENDIMENTOS LTDA
SERVIÇOS DE INFORMÁTICA	26.999,90	0,22%	SSP	JOSE AVILA PIMENTEL FILHO ME
CEREAIS EM GRAOS E FARINHAS EM GERAL	26.400,00	0,22%	SEIDES	EC - COMERCIO DE HORTIFRUTIGRANJEIROS LTDA - EPP
SERVIÇOS DE ALIMENTAÇÃO	23.884,27	0,20%	SECC	NUTRISERV ALIMENTAÇÃO E SERVIÇOS LTDA-ME
MATERIAIS DE USO TECNICO HOSPITALAR	22.200,00	0,18%	SES	MEDCOM COMERCIO REPRESENTACOES E SERVICOS LTDA EPP
SUPRIMENTOS DE INFORMATICA	21.605,00	0,18%	SEIDES	JOSE AVILA PIMENTEL FILHO ME
SUPRIMENTOS DE USO DIDATICO, PEDAGOGICO, DE PAPELARIA E DE ESCRITORIO	21.547,00	0,18%	SEED	ALGO MAIS COMERCIO E INDUSTRIA LTDA ME
EQUIPAMENTOS E ARTIGOS DE USO MEDICO, ODONTOLOGICO E HOSPITALAR	21.200,00	0,18%	HPM	X-TEC COMERCIO E SERVICOS LTDA
COMPUTADORES	19.300,00	0,16%	ADEMA	JOSE AVILA PIMENTEL FILHO ME
SERVIÇOS DE LIMPEZA, CONSERVAÇÃO E MANUTENÇÃO	18.999,00	0,16%	SEED	GILVAN DA SILVA BARRETO ME

**ESTADO DE SERGIPE**Secretaria de Estado do Planejamento, Orçamento e Gestão
Superintendência-Geral de Compras Centralizadas

PRODUTOS QUÍMICOS E SUBSTANCIAS	16.800,00	0,14%	IPESAUDE	WORLD CLEAN DISTRIBUIDORA DE PRODUTOS E UTENSILIOS DE HIGIENE E LIMPEZA LTDA.EPP
MANUTENÇÃO DE MATERIAIS MÉDICO HOSPITALARES	15.000,00	0,12%	SES	ISS-EQUIPAMENTOS HOSPITALARES LTDA -ME
SUPRIMENTOS DE USO DIDÁTICO, PEDAGÓGICO, DE PAPELARIA E DE ESCRITÓRIO	14.497,00	0,12%	SEED	COMERCIAL BEM BARATO LTDA
SERVIÇOS GRÁFICOS	14.000,00	0,12%	SECC	GILVAN DA SILVA BARRETO ME
REFEIÇÕES	12.587,30	0,10%	SEED	ITAUNA COMERCIAL LTDA ME
UNIFORMES CIVIS	12.450,00	0,10%	PM/SE	ANDERSON SILVA GARCIA MORENO
SERVIÇOS DE LIMPEZA, CONSERVAÇÃO E MANUTENÇÃO	11.872,00	0,10%	JUCESE	BRASERVICE SERVICOS LTDA ME
MANUTENÇÃO DE EQUIPAMENTOS HOSPITALARES	10.900,00	0,09%	IPESAUDE	LIFE COMÉRCIO E SERVIÇOS LTDA-ME
SERVIÇOS DE LIMPEZA, CONSERVAÇÃO E MANUTENÇÃO	9.990,00	0,08%	SEED	INGRID MAZZE DOS SANTOS
CESTAS BASICAS E REFEIÇÕES PRONTAS	8.998,98	0,07%	SEED	F & F COMERCIO E SERVICOS DE ALIMENTOS LTDA.
VIDRARIAS, CORRELATOS E INSUMOS P/ USO LABORATORIAL	8.399,00	0,07%	ITPS	QUALITY COMERCIAL LTDA
MOBILIARIOS DE ESCRITÓRIO	6.249,00	0,05%	SSP	SAO JORGE DISTRIBUIDORA COMERCIO E SERVIÇOS
MANUTENÇÃO DE EQUIPAMENTOS DE COMUNICAÇÃO	5.780,00	0,05%	DETRAN	MASTERRADIUS LOCAÇÕES LTDA-ME
SUPRIMENTOS DE INFORMÁTICA	5.678,00	0,05%	SEIDES	CARLOS BASTOS GLORIA
BEBIDAS NAO ALCOOLICAS	4.900,00	0,04%	SEFAZ	AKBAR COMERCIO EXPORTACAO E IMPORTACAO LTDA
MOBILIARIOS DIVERSOS E ACESSORIOS	4.299,90	0,04%	SEIDES	H M DISTRIBUIDORA COMERCIO E SERVICOS LTDA - ME
SERVIÇOS DE LIMPEZA, CONSERVAÇÃO E MANUTENÇÃO	3.849,00	0,03%	SEAGRI	BRASERVICE SERVICOS LTDA ME
PRODUTOS QUÍMICOS E SUBSTANCIAS	3.588,00	0,03%	IPESAUDE	MM ARACAJU COMERCIO E REPRESENTACOES LTDA-ME
LIMPEZA PÚBLICA	2.988,00	0,02%	SSP	REMOLIX REMOVEDORA DE LIXO LDA
IMPLEMENTOS E FERRAMENTAS AGRÍCOLAS	700,00	0,01%	SEIDES	MARIA VIVANDA SANTOS MAT.ELETRICOS HIDRAULICOS E DE CONSTRUÇÃO-ME
TOTAL	12.109.089,55	100,00%		

Fonte: sistema Licitações-e

No mês atual, não houve aquisições de porte relevante e os maiores saldos constantes na tabela acima, já mencionados na nota técnica anterior, são os referentes aos pregões eletrônicos de números 110/2012 (Registro de Preços para aquisição de condicionadores de ar, no valor total de R\$ 2.008.450,00, sendo 1.627.822,00 o



ESTADO DE SERGIPE

Secretaria de Estado do Planejamento, Orçamento e Gestão
Superintendência-Geral de Compras Centralizadas

montante arrematado por empresas sergipanas) e 020/2011 (Pregão Eletrônico para fornecimento parcelado de ração, feno e medicamentos à PM, no valor de R\$ 3.058.529,38 - classificado no ramo de Cereais em Grãos e Farinhas em Geral).

7.2 Participação das MPEs em Geral

Quando analisamos os totais arrematados pelas MPEs sergipanas em conjunto com a de outros estados, observamos que a participação das primeiras foi preponderante até abril, quando estava em 65% do total arrematado acumulado pelas MPEs. Em maio e em junho, no entanto, houve queda desse índice, até índice voltar a figurar em patamares mais elevados - cerca de 64% atualmente, como demonstra a tabela abaixo.

Participação das MPEs (Sergipanas e Não-sergipanas)

Participação das MPES (sergipanas e não-sergipanas) - Acumulado em 2012

Mês	MPEs sergipanas		MPEs outros estados		Totais	
	Valor (em R\$)	%	Valor (em R\$)	%	Valor (em R\$)	%
dez/11	1.383.498,51	79,42	358.422,81	20,58	1.741.921,32	100
jan/12	1.073.683,88	98,79	13.200,00	1,21	1.086.883,88	100
fev/12	1.077.984,00	84,69	194.847,90	15,31	1.272.831,90	100
mar/12	1.292.183,78	76,15	404.654,93	23,85	1.696.838,71	100
abr/12	1.371.494,06	65,08	735.765,68	34,92	2.107.259,74	100
mai/12	2.203.223,06	46,87	2.497.660,70	53,13	4.700.883,76	100
jun/12	2.203.223,06	37,58	3.659.955,26	62,42	5.863.178,32	100
jul/12	9.813.771,94	67,17	4.796.531,31	32,83	14.610.303,25	100
ago/12	10.990.366,29	62,40	6.622.652,31	37,60	17.613.018,60	100
set/12	12.109.089,55	64,19	6.754.293,30	35,81	18.863.382,85	100

Fonte: sistema Licitações-e

A tabela abaixo reflete as aquisições ocorridas até o mês atual, destacando que, até o momento, as três maiores operações foram os supracitados pregões eletrônicos 020/2011 (cujo ramo é o de cereais em grãos e farinhas em geral), os pregões eletrônicos de número 076/2012 e 40/2012 (ambos compondo o saldo de medicamentos) e o 110/2012 - equipamentos de condicionamento de ar. Em seguida, o respectivo gráfico destaca as 05 maiores aquisições que, juntas, chegam a cerca de 55% do saldo total.

Totais (R\$) Arrematados pelas MPEs - até setembro/2012

RAMO DE ATIVIDADE	SERGIPANAS	OUTROS ESTADOS	TOTAL	%
CEREAIS EM GRAOS E FARINHAS EM GERAL	3.058.529,38	-	3.058.529,38	16,21%
MEDICAMENTOS	268.474,00	2.406.103,08	2.674.577,08	14,18%

**ESTADO DE SERGIPE**Secretaria de Estado do Planejamento, Orçamento e Gestão
Superintendência-Geral de Compras Centralizadas

EQUIPAMENTOS DE CONDICIONAMENTO DE AR	1.627.822,00	380.628,00	2.008.450,00	10,65%
MATERIAL DE CONSTRUÇÃO EM GERAL	1.304.843,60	90.000,00	1.394.843,60	7,39%
SERVIÇOS TECNICOS E ESPECIALIZADOS	915.516,56	72.100,00	987.616,56	5,24%
BEBIDAS NAO ALCOOLICAS	709.798,00	6,42	709.804,42	3,76%
EQUIPAMENTOS E ARTIGOS DE USO MEDICO, ODONTOLOGICO E HOSPITALAR	654.880,00	5.664,60	660.544,60	3,50%
UNIFORMES MILITARES	467.090,00	171.399,00	638.489,00	3,38%
IMPLEMENTOS E FERRAMENTAS AGRÍCOLAS	700,00	558.346,03	559.046,03	2,96%
ALIMENTACAO PARA ANIMAIS	160.534,00	252.082,99	412.616,99	2,19%
REFEIÇÕES	383.636,29	-	383.636,29	2,03%
ARTIGOS PARA ESCRITORIOS	144.154,14	203.246,40	347.400,54	1,84%
UNIFORMES CIVIS	177.449,00	156.995,70	334.444,70	1,77%
SERVIÇOS DE AGENCIAMENTO DE VIAGEM E HOTELARIA	326.325,00	-	326.325,00	1,73%
SERVIÇOS DE LIMPEZA, CONSERVAÇÃO E MANUTENÇÃO	290.405,87	34.512,48	324.918,35	1,72%
SERVIÇOS ADMINISTRATIVOS DIVERSOS	264.460,00	45.900,99	310.360,99	1,65%
VEÍCULOS	162.200,00	98.975,90	261.175,90	1,38%
OLEOS, GRAXAS PARA LUBRIFICACAO, CORTES E SISTEMAS HIDRAULICO	-	247.999,00	247.999,00	1,31%
SERVIÇOS GRÁFICOS	44.000,00	182.490,00	226.490,00	1,20%
LOCAÇÕES	187.689,00	7.950,00	195.639,00	1,04%
PLACAS P/IDENTIFICACAO DE VEICULOS	-	180.000,00	180.000,00	0,95%
GENEROS ALIMENTICIOS E ALIMENTAÇÃO PREPARADA	178.927,91	-	178.927,91	0,95%
EQUIPAMENTOS PARA SEGURANCA E SALVAMENTO	-	171.801,33	171.801,33	0,91%
INSTRUMENTOS MUISCAIS	-	166.499,99	166.499,99	0,88%
INFORMÁTICA	-	154.890,00	154.890,00	0,82%

**ESTADO DE SERGIPE**Secretaria de Estado do Planejamento, Orçamento e Gestão
Superintendência-Geral de Compras Centralizadas

COMPUTADORES	19.300,00	133.426,00	152.726,00	0,81%
PLACAS, CHAPAS, FITAS E LAMINADOS FINOS DE FERRO E DE AÇO	-	149.999,00	149.999,00	0,80%
SERVIÇOS TERCEIRIZADOS EM GERAL	137.400,00	-	137.400,00	0,73%
EQUIPAMENTOS DE ARMAZENAMENTO DE DADOS	-	130.000,00	130.000,00	0,69%
MANUTENÇÃO DE VEÍCULOS	-	120.500,00	120.500,00	0,64%
CESTAS BASICAS E REFEIÇÕES PRONTAS	98.998,98	-	98.998,98	0,52%
SERVIÇOS DE INFORMÁTICA	26.999,90	68.299,99	95.299,89	0,51%
VESTUARIOS EM GERAL	46.089,00	49.100,00	95.189,00	
MOBILIARIOS DIVERSOS E ACESSORIOS	60.329,90	21.150,00	81.479,90	0,43%
MATERIAL GRÁFICO	-	79.800,00	79.800,00	0,42%
EQUIPAMENTOS DE USO LABORATORIAL	-	75.500,07	75.500,07	0,40%
SERVIÇOS DE ESTUDO, PROJETOS E PESQUISA	67.700,00	-	67.700,00	0,36%
MOBILIARIOS DE ESCRITORIO	6.249,00	60.233,00	66.482,00	0,35%
EQUIPAMENTOS DE RADIOCOMUNICAÇÕES	-	58.100,00	58.100,00	0,31%
SERVIÇOS CONTÁBEIS JURIDICOS E CONSULTORIAS	-	49.130,00	49.130,00	0,26%
INSTRUMENTOS P/ MEDIÇÃO DE PESO	-	46.850,00	46.850,00	0,25%
ARTIGOS DE HIGIENE	46.690,00	-	46.690,00	0,25%
MANUTENÇÃO DE EQUIPAMENTOS HOSPITALARES	41.720,00	-	41.720,00	0,22%
SEGURANÇA ELETRÔNICA	40.000,00	-	40.000,00	0,21%
SUPRIMENTOS DE USO DIDATICO, PEDAGOGICO, DE PAPELARIA E DE ESCRITORIO	36.044,00	-	36.044,00	0,19%
LIVROS E FOLHETOS	-	35.399,00	35.399,00	0,19%
EQUIPAMENTOS PARA COMBATE A INCENDIOS	28.211,75	-	28.211,75	0,15%
SUPRIMENTOS DE INFORMATICA	27.283,00	-	27.283,00	0,14%



ESTADO DE SERGIPE

Secretaria de Estado do Planejamento, Orçamento e Gestão
Superintendência-Geral de Compras Centralizadas

SISTEMAS DE FILMAGEM MOVEL ATRAVEZ DE CAMERA MICRO CAMERA DESTINADOS	-	25.105,33	25.105,33	0,13%
SERVIÇOS DE ALIMENTAÇÃO	23.884,27	-	23.884,27	0,13%
SERVIÇO DE SOM	-	23.150,00	23.150,00	0,12%
MATERIAIS DE USO TECNICO HOSPITALAR	22.200,00	-	22.200,00	0,12%
SACOS, BOLSAS E SACOLAS	-	21.000,00	21.000,00	0,11%
PRODUTOS QUÍMICOS E SUBSTANCIAS	20.388,00	-	20.388,00	0,11%
IMPRESSOS OFICIAIS	-	19.959,00	19.959,00	0,11%
MANUTENÇÃO DE MATERIAIS MÉDICO HOSPITALARES	15.000,00	-	15.000,00	0,08%
VIDRARIAS, CORRELATOS E INSUMOS P/ USO LABORATORIAL	8.399,00	-	8.399,00	0,04%
MANUTENÇÃO DE EQUIPAMENTOS DE COMUNICAÇÃO	5.780,00	-	5.780,00	0,03%
LIMPEZA PÚBLICA	2.988,00	-	2.988,00	0,02%
TOTAL	12.109.089,55	6.754.293,30	18.863.382,85	100,00%

Fonte: sistema Licitações-e

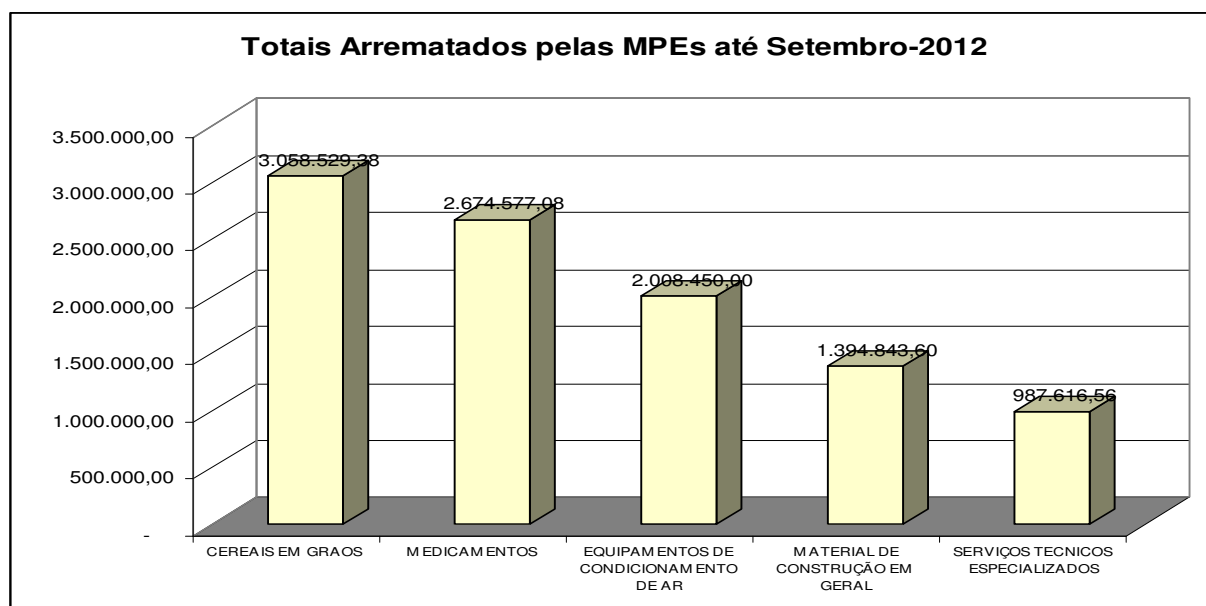

7.3 Órgãos que mais adquirem de MPEs

A tabela abaixo demonstra as aquisições e contratações, por ramo de atividade, e os respectivos órgãos que as realizaram. Destaca-se que as mesmas são provenientes de MPEs, tanto sergipanas, como oriundas de outros estados.

**ESTADO DE SERGIPE**Secretaria de Estado do Planejamento, Orçamento e Gestão
Superintendência-Geral de Compras Centralizadas**Aquisições Provenientes de MPEs - até setembro/ 2012**

RAMO	TOTAL (R\$)	ÓRGÃO
EQUIPAMENTOS DE CONDICIONAMENTO DE AR	1.627.822,00	SEPLAG
CEREAIS EM GRAOS E FARINHAS EM GERAL	1.500.433,58	PM/SE
CEREAIS EM GRAOS E FARINHAS EM GERAL	1.251.698,00	PM/SE
MEDICAMENTOS	1.103.199,36	SEPLAG
BEBIDAS NAO ALCOOLICAS	704.898,00	SEPLAG
MEDICAMENTOS	505.437,00	SEPLAG
MEDICAMENTOS	501.563,52	SEPLAG
MATERIAL DE CONSTRUÇÃO EM GERAL	474.843,60	SEPLAG
MATERIAL DE CONSTRUÇÃO EM GERAL	448.000,00	DER
EQUIPAMENTOS DE USO MEDICO, ODONTOLOGICO E HOSPITALAR	431.700,00	SEPLAG
UNIFORMES MILITARES	397.100,00	DETRAN
MATERIAL DE CONSTRUÇÃO EM GERAL	382.000,00	DER
EQUIPAMENTOS DE CONDICIONAMENTO DE AR	349.778,00	SEPLAG
SERVIÇOS TECNICOS E ESPECIALIZADOS	339.648,00	SSP
REFEIÇÕES	283.049,99	SSP
CEREAIS EM GRAOS E FARINHAS EM GERAL	279.997,80	PM/SE
IMPLEMENTOS E FERRAMENTAS AGRÍCOLAS	272.549,93	SEIDES
OLEOS, GRAXAS PARA LUBRIFICACAO, CORTES E SISTEMAS HIDRAULICO	247.999,00	DER
SERVIÇOS DE AGENCIAMENTO DE VIAGEM E HOTELARIA	246.325,00	SEIDES
MEDICAMENTOS	236.808,00	SEPLAG
SERVIÇOS ADMINISTRATIVOS DIVERSOS	224.400,00	SEINFRA
IMPLEMENTOS E FERRAMENTAS AGRÍCOLAS	223.802,60	SEIDES
SERVIÇOS TECNICOS E ESPECIALIZADOS	215.000,00	DER
SERVIÇOS DE LIMPEZA, CONSERVAÇÃO E MANUTENÇÃO	210.695,88	DER
EQUIPAMENTOS DE USO MEDICO, ODONTOLOGICO E HOSPITALAR	201.980,00	SEPLAG
PLACAS P/IDENTIFICACAO DE VEICULOS	180.000,00	DETRAN
SERVIÇOS GRÁFICOS	178.000,00	SEED
ARTIGOS PARA ESCRITORIOS	170.200,00	DETRAN
VEÍCULOS	162.200,00	CBM/SE
ALIMENTACAO PARA ANIMAIS	160.534,00	PM/SE
INFORMÁTICA	154.890,00	SES
LOCAÇÕES	151.000,00	SEEL
PLACAS, CHAPAS, FITAS E LAMINADOS FINOS DE FERRO E DE ACO	149.999,00	DER
SERVIÇOS TECNICOS E ESPECIALIZADOS	145.830,00	SEED
UNIFORMES MILITARES	145.300,00	DETRAN
ARTIGOS PARA ESCRITORIOS	144.154,14	SEPLAG
INSTRUMENTOS MUSICAIS	141.500,00	SEED
MEDICAMENTOS	141.474,00	SEPLAG



ESTADO DE SERGIPE

Secretaria de Estado do Planejamento, Orçamento e Gestão
Superintendência-Geral de Compras Centralizadas

SERVIÇOS TERCEIRIZADOS EM GERAL	137.400,00	SEIDES
EQUIPAMENTOS DE ARMAZENAMENTO DE DADOS	130.000,00	SSP
MEDICAMENTOS	127.000,00	IPESAÚDE
SERVIÇOS TÉCNICOS E ESPECIALIZADOS	125.038,56	SERGPREV
MANUTENÇÃO DE VEÍCULOS	120.500,00	DETRAN
GENEROS ALIMENTÍCIOS E ALIMENTAÇÃO PREPARADA	120.449,98	SECC
EQUIPAMENTOS PARA SEGURANÇA E SALVAMENTO	118.990,00	CBM/SE
COMPUTADORES	117.300,00	SES
UNIFORMES CIVIS	112.999,00	PM/SE
UNIFORMES CIVIS	102.200,00	SEJUC
OUTROS (abaixo de R\$100.000, representando 15,72% do saldo total)	2.965.694,91	
TOTAL	18.863.382,85	

Fonte: sistema Licitações-e

7.4 Participação das Empresas em Geral

Participação das Empresas no Geral (MPEs e outros portes) - Acumulado 2012

Mês	MPEs		Outros Portes		Totais	
	Valor (em R\$)	%	Valor (em R\$)	%	Valor (em R\$)	%
dez/11	1.741.921,32	8,61	18.488.513,71	91,39	20.230.435,03	100
jan/12	1.086.883,88	94,77	60.000,00	5,23	1.146.883,88	100
fev/12	1.272.831,78	66,20	649.758,05	33,80	1.922.589,83	100
mar/12	1.696.838,71	64,83	920.528,05	35,17	2.617.366,76	100
abr/12	2.107.259,74	52,34	1.919.143,03	47,66	4.026.402,77	100
mai/12	4.700.883,76	10,02	42.199.525,39	89,98	46.900.409,15	100
jun/12	5.863.178,32	10,16	51.849.084,83	89,84	57.712.263,15	100
jul/12	15.852.316,77	18,04	72.037.298,37	81,96	87.889.615,14	100
ago/12	17.613.018,60	19,70	71.799.381,81	80,30	89.412.400,41	100
set/12	18.863.382,85	20,77	71.944.281,81	79,23	90.807.664,66	100

Fonte: sistema Licitações-e

Quando se observa a evolução da participação das empresas classificadas em outros portes, não consideradas MPEs, constata-se a seguinte situação: em 2011, a média mensal encontrada foi de R\$ 18.488.513,71 e, atualmente, a média mensal está na casa dos R\$ 7.993.809,09 - dada pela divisão do saldo de R\$ 71.944.281,81 pelos meses transcorridos em 2012 até o momento (9 meses).

Por meio dessas informações, pode-se aferir que a participação das empresas de portes médio e grande nos pregões eletrônicos decresceu cerca de 57% no período em questão. De outra sorte, quanto à participação das micro e pequenas empresas, esta aumentou em cerca de 20%, uma vez que a média mensal até o período atual é de R\$ 2.095.931,43, saldo que em 2011 era de 1.741.921,32.



ESTADO DE SERGIPE

Secretaria de Estado do Planejamento, Orçamento e Gestão
Superintendência-Geral de Compras Centralizadas

7.5 Cômputo Geral

Este tópico visa destacar a representatividade das MPEs nas compras públicas estaduais de setembro, com a inclusão das transações por dispensa de licitação nos saldos supracitados, que referem-se à modalidade de pregão. Assim, o saldo geral fica evidenciado da seguinte forma.

Descrição	Pregões (R\$)	Dispensas (R\$)	Total (R\$)
Empresas sergipanas	26.104.472,88	15.287.003,14	41.391.476,02
MPEs - geral	18.863.382,85	9.341.812,98	28.205.195,83
Todos os portes e Ufs	90.807.664,66	16.369.398,89	107.177.063,55
MPEs sergipanas	12.109.089,55	9.179.361,90	21.288.451,45

Com base na tabela acima, pode-se chegar às seguintes conclusões:

- Em relação ao total comprado acumulado em setembro por empresas sergipanas, 51% foram realizados por MPEs.
- No que concerne ao total comprado acumulado no período por MPEs, 75% foram realizados por MPE sergipanas.
- Com relação ao total-geral comprado acumulado em setembro, 39% corresponderam a operações realizadas por empresas sergipanas.
- Em relação ao total-geral comprado acumulado no mês de análise, 20% corresponderam a aquisições provenientes de MPEs sergipanas.
- No que tange ao total comprado por micro e pequenas empresas acumulado em setembro, cerca de 26% corresponderam a aquisições realizadas por micro e pequenas empresas.

8. Empresas Sancionadas

A situação das empresas sancionadas, referente a setembro de 2012, encontra-se detalhada na tabela abaixo.

Empresa	Instauração	Relato da Conduta Irregular	Licitação	Objeto da Licitação	Órgão	Situação em Agosto
Aerotur Viagens e Operações Turísticas	6/3/2012	Indício de ilícito na licitação.	PE 239/2011	Contratação de empresa para fornecimento de passagens aéreas.	SEPLAG	Recurso administrativo.
Avant Comércio Ltda	18/7/2012	Inexecução do contrato recorrente da ata de registro de preço 159/2011	PE 036/2011	Registro de preço para aquisição de condicionadores de ar.	SEDETEC	Relatório de conclusão do procedimento em elaboração.



ESTADO DE SERGIPE

Secretaria de Estado do Planejamento, Orçamento e Gestão
Superintendência-Geral de Compras Centralizadas

Avant Comércio Ltda	15/5/2012	Inexecução do contrato recorrente da ata de registro de preço 159/2011	PE 036/2011	Registro de preço para aquisição de condicionadores de ar.	SEPLAG	Relatório enviado ao fornecedor - aguardando o prazo legal da defesa.
MM Farma Comércio Ltda	30/8/2012	Inexecução do contrato recorrente da ata de registro de preço 205/2012	PE 049/2012	Registro de preço para aquisição de produtos químicos.	SEPLAG	Relatório de conclusão do procedimento em elaboração.
PB Farma Distribuidora de Medicamentos Ltda	30/8/2012	Inexecução do contrato recorrente da ata de registro de preço 203/2012	PE 040/2012	Registro de preço para aquisição de medicamentos para o CASE.	SEPLAG	Relatório de conclusão do procedimento em elaboração.

9. Considerações finais

A presente nota técnica teve o propósito de disponibilizar informações gerenciais capazes de subsidiar a tomada de decisão nas ações de governo, apresentando as ações e resultados da SGCC/SEPLAG obtidos com registro de preços, dispensas de licitação e participações de micro e pequenas empresas no mês de setembro de 2012.

Com relação ao Sistema de Registro de Preços, os 1.784 itens ativos, dispostos nas 40 atas vigentes, totalizaram um valor estimativo de R\$ 194.388.843,72, em face de um valor consumido de R\$ 45.517.179,11, representando um percentual de utilização de cerca de 25% das atas registradas. Nesse ínterim, destaca-se que muitas atas iniciaram sua vigência recentemente, não havendo tempo hábil, portanto, para consumo de seus itens.

A partir do ano de 2011, acompanhamos o consumo dos itens registrados em algumas atas e constatamos que predomina uma ausência de planejamento por parte dos órgãos, comportamento evidenciado por solicitações de demanda muito superiores ao consumo efetivo dos itens demandados.

Em razão disso, a SGCC implantou uma ação de avaliação qualitativa e quantitativa das atas de registro de preços, visando ajustar novas solicitações de demandas ao respectivo histórico de consumo por parte dos órgãos, medida que trará redução das discrepâncias entre as solicitações de demanda e o consumo real. No mês atual, não foi possível a realização desse tipo de aferição, dado que as atas iniciadas no período tiveram seus respectivos certames homologados de forma parcial, impossibilitando comparações análogas.



ESTADO DE SERGIPE

Secretaria de Estado do Planejamento, Orçamento e Gestão
Superintendência-Geral de Compras Centralizadas

No que concerne às dispensas de licitação, foram publicados no Portal de Compras 258 processos no mês atual, sendo o tipo mais recorrente aquele relacionado à dispensa por valor, responsável por 58,14% das ocorrências desse tipo - 150 processos.

O total adquirido por dispensas diminuiu em quase 80%, de agosto (R\$ 5.640.525,78) para setembro (R\$ 1.276.544,66). No mês atual, destacam-se as aquisições efetuadas por parte do Detran (308.799,94, o equivalente a 24% do total comprado) e da SSP (no valor de R\$ 263.153,63, o equivalente a 21% do total comprado), ambas atinentes a locação de imóvel.

Por outro lado, a instituição que aparece em primeiro lugar no ranking de obtenção de economia relativa obtida com esse tipo de procedimento no mês atual, é a SETUR, que apareceu em primeiro lugar no *ranking* de obtenção de economia relativa auferida com esse tipo de procedimento, obtendo cerca de 50%, indicando a possibilidade de ocorrência de erros nas respectivas cotações.

O sistema no qual as dispensas são efetuadas permite a livre digitação pelo usuário do objeto a ser adquirido, impossibilitando a aferição dos objetos mais recorrentes nesse tipo de compra devido à total ausência de padronização da nomenclatura utilizada. Por isso, a SGCC desenvolveu uma alternativa a essa limitação, que consiste na padronização manual dos objetos das dispensas realizadas no sistema, em que os dados foram computados desde o início do ano corrente.

Nesse íterim, os ramos mais representativos ainda são os de cereais (R\$ 2.535.929,10), e de imóveis (R\$ 1.986.276,90), além do ramo de serviços administrativos diversos - R\$ 1.019.579,72.

Já com relação à participação das MPEs, constatou-se que esta impactou em 56 % do total da amostra, perfazendo um montante de R\$ 9.179.361,90 no período analisado. Nesse universo, a participação de MPEs sergipanas foi dominante, representando cerca de 99% do referido saldo.

No mês analisado, o total adquirido (adjudicado) por meio de dispensas, foi de R\$ 1.276.544,66, representando aproximadamente 48% do total adjudicado com a totalidade dos certames efetuados pela SGCC - R\$ 2.671.808,91. Nesse íterim, cabe informar que, desde janeiro, a SGCC passou a efetuar o controle das solicitações de dispensas feitas pelos órgãos e entidades do Poder Executivo Estadual, de forma a impedir o fracionamento de despesas, evitando a não realização de licitações.

No geral, as dispensas trouxeram cerca de 9,31%, de economia absoluta e 34,23% de economia relativa. De outro lado, os pregões eletrônicos proporcionaram cerca de 15,29% de economia absoluta (dada pela relação entre os valores referenciais e os adjudicados) e 65,77% de economia relativa (participação de total de economia). Para efeito da aferição da economia obtida, a SGCC/Seplag, ao adjudicar os objetos licitados, atualmente tem realizado cotações de preços atualizadas à data da homologação.



ESTADO DE SERGIPE

Secretaria de Estado do Planejamento, Orçamento e Gestão
Superintendência-Geral de Compras Centralizadas

No mês de análise, destaca-se o Pregão Eletrônico nº 266/2012, cujo objeto foi a contratação de empresa especializada para prestação de serviços de servente, copeiro, garçom, recepcionista e telefonista, para atender a Secretaria de Estado da Infraestrutura e do Desenvolvimento Energético e Sustentável - SEINFRA, adjudicado pelo valor global de R\$ 224.400,00.

Constatou-se a vigência de 19 contratos centralizados em setembro, abrangendo serviços de telefonia, passagens aéreas, água, energia, publicação de editais, correios, serviços de fotocopiadoras e de TI. O acompanhamento dos gastos relativos aos mesmos começou a ser apresentado por meio de dashboards, publicados mensalmente no site Comprasnet desde meados de 2011.

No que tange às contratações centralizadas ligadas à gestão da frota oficial de veículos do Estado, composta por 2.799 veículos (próprios e locados), foram apontados dados ligados ao consumo de combustíveis, manutenção e locação. Existem 28 contratos ligados e esses serviços atualmente.

Com relação ao consumo de combustíveis, assim como ocorreu nos meses anteriores, os maiores gastos são os atinentes ao consumo de gasolina, R\$ 1.135.740,73, seguido pelo de diesel, R\$ 601.442,11 e, por último, pelo de álcool, R\$ 4.416,07. Novamente, entre as instituições que mais demandaram esse tipo de gasto estão a PM, a SSP e o DER, consumindo, aproximadamente, 21%, 18% e 16% do total aferido para o período. No geral, o consumo total foi cerca de 8% menor no mês corrente, comparativamente a agosto.

Em setembro de 2012, no que concerne aos valores gastos com locação de veículos, traduzidos por meio de respectivos pagamentos no sistema i-Gesp, o montante foi de R\$ 5.695.209,21, - 122% maior do que no mês anterior (R\$ 2.565.792,22). O fato decorre de pagamentos de valores vencidos de períodos anteriores por parte dos órgãos, segundo informações oriundas da DGSC/SGCC.

O gasto total com manutenção de veículos foi de R\$ 509.423,15 e percebe-se que, novamente, a SSP foi a entidade que mais realizou gastos com manutenção de veículos, R\$ 116.435,89, representando cerca de 23% do total mencionado. No geral, comparando o mês de setembro com o mês anterior, houve redução da ordem de 23%, no gasto com a despesa.

Na SGCC, estão cadastradas 6.042 empresas, das quais, 1.340 são micro e pequenas empresas (MPEs), cerca de 22%, conforme registros obtidos por meio do cadastro no portal eletrônico comprasnet do Estado de Sergipe, desde o ano de 2005 até os dias atuais.

Em setembro, aumentou para cerca de 46,39% a representatividade acumulada das MPEs sergipanas no total arrematado pelas empresas sergipanas no geral, independente de porte - no mês anterior, o mesmo foi de 43,99%. No mês atual, não houve aquisições de porte relevante e os maiores saldos constantes na tabela acima, já mencionados na nota técnica anterior, são os referentes aos pregões eletrônicos de números 110/2012



ESTADO DE SERGIPE

Secretaria de Estado do Planejamento, Orçamento e Gestão
Superintendência-Geral de Compras Centralizadas

(Registro de Preços para aquisição de condicionadores de ar, no valor total de R\$ 2.008.450,00, sendo 1.627.822,00 o montante arrematado por empresas sergipanas) e 020/2011 (Pregão Eletrônico para fornecimento parcelado de ração, feno e medicamentos à PM, no valor de R\$ 3.058.529,38).

Ao analisarmos os totais arrematados por micro e pequenas empresas, sergipanas e provenientes de outros estados da Federação, observamos que a participação das primeiras tem sido preponderante, chegando a 64% do total arrematado acumulado em setembro.

Quanto à participação das empresas de portes médio e grande nos pregões eletrônicos, esta decresceu cerca de 57% no período em questão, enquanto que a participação das empresas de micro e pequeno portes aumentou em cerca de 20%.

Incluindo as operações realizadas sob dispensa de licitação aos saldos apurados de pregão eletrônico, constatamos que, no que tange ao total comprado por micro e pequenas empresas acumulado em setembro, cerca de 26% corresponderam a aquisições realizadas por micro e pequenas empresas sergipanas - percentual acima da média nacional (20%).

No que tange aos procedimentos para apuração de infrações administrativas, não foram instaurados processos administrativos em setembro, estando cinco processos em andamento no período.

Aracaju, 10 de outubro de 2012.

ELIEMA CARDOSO PIRES DA ROSA

Assessora-Chefe - SGCC/Seplag

De acordo, em ____/____/_____.

ARISTIDES FERREIRA DA SILVA NETO

Superintendente-Geral de Compras Centralizadas - SGCC/Seplag



ESTADO DE SERGIPE

Secretaria de Estado do Planejamento, Orçamento e Gestão
Superintendência-Geral de Compras Centralizadas

ANEXO I MAPEAMENTO DE GASTOS DE CUSTEIO

Desde a implantação da Diretoria Geral de Suprimentos e Logística - DGSL, a SGCC vem apontando e mapeando os principais gastos governamentais, os quais começaram a ser divulgados em nota técnica a partir de junho do corrente ano. Nesse ínterim, cabe destacar algumas informações acerca dessa nova Diretoria.

A DGSL foi instituída na Superintendência Geral de Compras Centralizadas, com o objetivo maior de implementar política, diretrizes e prioridades pertinentes às atividades administrativas de suprimentos, contratações e logística no âmbito da administração direta, autárquica e fundacional do Poder Executivo Estadual.

Neste contexto, a DGSL tem por escopo o conceito de uma atuação sistêmica, pois trabalha interagindo com todos os atores que estruturam a cadeia de suprimentos do Poder Executivo Estadual: fornecedores, consumidores (organizações do Governo), distribuidores e outros, para melhorar todo o processo de compras e contratações do Governo.

Assim, para o exercício de 2013, faz-se necessária a elaboração, já em andamento, do 1º Plano Anual de Suprimentos, contemplando as demandas agregadas por tipo de cada organização do Governo, que proporcionará para a SGCC a melhoria nos procedimentos de aquisições e contratações dos órgãos e entidades do Governo, por meio da elaboração do Plano Anual de Aquisições e o Plano Anual de Contratações.

Para a consecução plena dos seus objetivos, a DGSL tem como atribuições o mapeamento dos principais gastos do Governo desde 2009; o monitoramento e análise das dispensas realizadas pelas organizações do Governo de 2009 a 2012, com envio de ofício alertando e orientando aos Dirigentes cujas organizações realizaram fracionamentos de despesas (dispensas acima do limite legal); mapeamentos das Atas de Registros de Preços e cruzamento das informações obtidas por meio da análise das dispensas, com envio de ofícios orientando as organizações sobre a prioridade de utilização das Atas vigentes, ao invés de realização de dispensas excessivas; o monitoramento de todas as licitações efetuadas pela SGCC desde 2009 até 2012, a fim de manter o controle sobre as aquisições e contratações efetuadas pelo Estado e confrontar as informações das licitações, com Registros de Preços e Dispensas para, desta forma, subsidiar o Plano Anual de Suprimentos e, desta forma, melhorar o preço e a qualidade das compras e contratações do Governo; e o mapeamento dos gastos com terceirização de serviços e mão de obra, atividade iniciada.

Abaixo, constam alguns dados apurados pela DGSL em agosto, cuja fonte básica foi o Portal Transparência Sergipe (www.transparencia.se.gov.br), alimentado pela CGE por meio do sistema I-Gesp. Ao analisá-los, verifica-se que houve queda de 8,05% no total dos pagamentos efetuados com as despesas elencadas no mês atual.



ESTADO DE SERGIPE

Secretaria de Estado do Planejamento, Orçamento e Gestão
Superintendência-Geral de Compras Centralizadas

Tipo de Serviço	Acumulado/2012 (R\$)	set/12 (R\$)	Média Mensal/2012 (R\$)	Média/2011 (R\$)	(2011/2012) Variação (%)
Água e Esgotos	4.741.592,29	396.264,31	526.843,59	764.318,60	-31,07
Combustíveis *	15.868.235,88	1.741.598,91	1.763.137,32	1.513.528,00	16,49
Locação de veículos **	51.591.768,07	5.695.209,21	5.732.418,67	5.971.498,00	-4,00
Passagens	2.118.891,33	277.590,72	235.432,37	303.844,19	-22,52
Telefonia	5.760.711,75	534.231,91	640.079,08	637.366,45	0,43
Telepostagem	1.226.221,57	68.240,49	136.246,84	168.898,66	-19,33
Energia Elétrica	8.819.968,27	1.013.421,70	979.996,47	1.531.241,46	-36,00
Total	90.127.389,16	9.726.557,25	10.014.154,35	10.890.695,37	-8,05

Fonte: DGSL/Seplag

* Informação oriunda do sistema alimentado pela empresa contratada Trivale.

** Informação oriunda diretamente do sistema I-Gesp.

Também foram apurados, a seguir, alguns dados referentes a Registro de Preços, enfatizando-se o consumo percentual em quantidades, dado pela relação entre as quantidades estimadas e as quantidades consumidas dos itens das atas. O consumo médio aferido fica em torno de 35%, ainda aquém do desejado.

Nº Ata de RP	Vigência	Objeto	Consumo % (Qtes estimadas/Qtes consumidas)
108/2011	25/8/2012	Aquisição de Materiais Médicos	20,16
182/2011	29/8/2012	Aquisição de filmes radiológicos e materiais de filmagens	20,28
189/2011	14/12/2012	Aquisição de medicamentos para tratamento de diabete	64,54
167/2011	23/2/2013	Aquisição de material de ostomia	20,5
200/2012	16/2/2013	Formulas de gêneros alimentícios para o CASE	25,61
203/2012	6/5/2013	Aquisição de medicamentos para o CASE	57,73
204/2012	6/5/2013	Aquisição de medicamentos Oncológicos	24,73
205/2012	6/5/2013	Aquisição de medicamenstos para o CASE II	44,40
174/2011	17/7/2012	Aquisição de gêneros alimentícios - geral	30,69
199/2012	22/1/2013	Aquisição de gêneros alimentícios para merenda escolar	33,20
2011/2012	6/5/2013	Aquisição de gêneros alimentícios para Casa Civil	43,88